FONDAT 1989, APARE LA ARAD, TEL. 0257/281.802, E-MAIL: REDACTIA.JURNALARADEAN@INFORMMEDIA.RO; PUBLICITATE.JURNALARADEAN@INFORMMEDIA.RO

Ecaterina Isac vorbeşte despre activitatea ITM Arad în 2018
PAGINA 4

JURNAL ARĂDEAN

Gimnasta Olivia Cîmpian „redevine" românca abia peste un an
PAGINA 7

JOI
3 IANUARIE 2019
ANUL XXXI, NR. 8230
12 PAGINI - 1,90 LEI

0° Temperaturile se vor situa între -6 şi 0 grade. Vântul va sufla cu 1-14 km/h.

DIMINEAŢA | AMIAZA | SEARA

Biserica din Hălmagiu FOTO: FAN

Bijuteriile de lemn ale judeţului Arad

ARAD. Peste 40 de biserici de lemn răspândite pe Văile Mureşului şi Crişului Alb găzduieşte judeţul nostru. Recent, Consiliul Judeţean Arad şi-a propus să mediatizeze poveştile acestor biserici, încercând să atragă cât mai mulţi turişti în zonă. /P.6

Beniamin Vărcuş a pierdut şi apelul

ARAD. Beniamin Vărcuş l-a acţionat în judecată pe primarul Gheorghe Falcă pentru calomnie, însă a pierdut în primă instanţă, iar Tribunalul Arad i-a respins şi apelul. /P.3

Făcută scrum FOTO: ISU ARAD

Casă din Cuvin, mistuită de flăcări

ARAD. O locuinţă din satul Cuvin a fost cuprinsă de flăcări în prima zi a anului. Pompierilor le-a luat câteva ore pentru a lichida focul. Incendiul nu s-a soldat cu victime. /P.5

Restanţe

Restanţele românilor în funcţie de datorille acumulate la plata diverselor utilităţi.

	%
întreţinere	66
bănci	54
rate ipotecare	45
leasing	31
chirie	27
împrumuturi de la prieteni	11
factura la mobil	9

Grafica: J.b. Sursa: KRUK

17212
9 771220 748034

Petardele i-au băgat în spital

Unui copil, în vârstă de 12 ani, i-a explodat o petardă în mână, iar altul a suferit răni la faţă în urma exploziei unui material pirotehnic.

ARAD. Cadrele medicale ale Unităţii de Primire Urgenţe (UPU) din cadrul Spitalului Clinic Judeţean Arad au avut sute de pacienţi în minivacanţa de Anul Nou. Printre afecţiunile digestive, cele respiratorii, cardiace şi intoxicaţiile cu alcool, diagnosticate şi tratate, medicii au acordat îngrijiri medicale pentru doi copii şi doi adulţi care au ajuns la Urgenţe cu plăgi şi fracturi deschise la mâini şi în zona capului, din cauza petardelor şi artificiilor care le-au explodat în mână, respectiv în faţă. Un minor de 12 ani a ajuns la UPU cu o fractură deschisă la degetul mare, mâna stângă, fiind necesară amputarea unei mici părţi a degetului mijlociu al aceleiaşi mâini. Copilul a suferit aceste răni după ce o petardă i-a explodat în mână. Minorul a fost internat la secţia de chirurgie infantilă. Un alt minor, în vârstă de 17 ani, a ajuns la Urgenţe din cauza artificiilor care i-au explodat în faţă. Copilul a suferit multiple plăgi în zona capului şi o contuzie la globul ocular drept. Adulţii au fost, în schimb, mai norocoşi, după ce petardele le-au explodat în mână. Un tânăr de 22 de ani s-a ales cu o plagă la degetele 1, 2 şi 3 de la mâna dreaptă, iar un bărbat de 31 de ani a suferit o plagă contuză la mâna dreaptă. În total, 761 de persoane, dintre care 512 adulţi şi 204 copii au trecut pragul UPU în minivacanţa de Anul Nou. Cele mai des întâlnite afecţiuni la adulţi au fost cele cardiace (67), digestive (66), respiratorii (72), neurologice (29), fracturile, contuziile şi entorsele (78) şi intoxicaţiile cu alcool (6), în timp ce la copii afecţiunile respiratorii (115) au predominat, alături de afecţiunile digestive (25). **JA-I.C.**

Mai multe foto pe www.jurnalaradean.ro

Revelionul popular la Arad

Spectacolul oferit de Fantazia, Kamelia şi Goombay Dance Band în centrul municipiului Arad, în noaptea dintre ani, dar şi focul de artificii de la miezul nopţii, au scos din bugetul municipiului Arad în jur de 150 de mii de lei. Câteva mii de arădeni au ales să treacă în noul an în stradă, în faţa Palatului Administrativ. /P.3

FOTO: IZA PAL

Am venit în întâmpinarea cititorilor fideli ai Jurnalului arădean cu un calendar pentru anul 2019. Îl găsiţi în pagina 9.

12 nou-născuţi pe 1 ianuarie 2019

ARAD. Primul nou-născut venit pe lume la Spitalul Clinic Judeţean de Urgenţă a fost un băieţel, ce a avut la naştere greutatea de 3,4 kilograme. S-au mai născut, pe 1 ianuarie, alţi opt băieţi şi trei fetiţe. /P.4

Uneltele folosite FOTO: IJJ ARAD

Au încercat să spargă un seif

ARAD. Au intrat prin efracţie într-o locuinţă situată pe Calea Iuliu Maniu şi au încercat să spargă seiful care se afla în imobil. După mai multe tentative nereuşite, hoţii au abandonat, însă au fost prinşi. /P.5

Fodor a confirmat FOTO: FAN

Un nou eşec în coşul FCC ICIM

ARAD. Nouă înfrângere pe propriul teren, 72-82 cu Olimpia Braşov, le îndepărtează, momentan, pe arădencele pregătite de sârbul Miljan Medved de „careul de aşi" al Ligii Naţionale de baschet feminin. /P.7

Adjunctul IPJ, sancţionat după ce ar fi înjurat un subaltern

Povestea datează din iunie 2018, însă sancţiunea disciplinară a venit doar acum. Ca orice poveste şi aceasta are două variante.

ARAD. Totul ar fi pornit de la mai multe percheziţii domiciliare efectuate de Poliţia Pecica împreună cu alte structuri pe raza oraşului menţionat. Descinderile s-au soldat cu confiscarea a 134.000 de fire ţigarete. După percheziţie, unul dintre poliţiştii din Pecica, participant la acţiune, s-a prezentat la sediul IPJ Arad, unde s-a întâlnit cu superiorul său, comisarul şef Nicolae Bătrân. Întâlnirea s-a soldat, potrivit celor susţinute de poliţist, cu mai multe injurii aduse la adresa sa de către adjunctul IPJ Arad. Poliţistul din Pecica a întocmit un raport şi l-a înaintat mai marilor MAI în care descria următoarea situaţie: „În data de 09.06.2018, ora 12.40, am efectuat împreună cu alte structuri de poliţie trei percheziţii domiciliare într-un caz de contrabandă. În urma percheziţiilor au fost confiscate un număr de 134.000 fire de ţigări. Activitatea a fost finalizată sâmbătă, în jurul orelor 19.00. În data de 10.06.2018, orele 08.20, m-am deplasat la sediul IPJ Arad unde urma să fie discutată situaţia operativă pe linie de rutieră, moment în care m-am întâlnit cu cms. şef Bătrân Nicolae, de faţă fiind şi comisar şef Goilean Dorin". /P.5

Găsit după nouă ore FOTO: IJJ ARAD

Bărbat rătăcit în judeţul Arad

ARAD. Un bărbat în vârstă de 66 de ani, din Cugir, s-a rătăcit în judeţul Arad, fiind căutat timp de nouă ore de jandarmi, poliţişti şi pompieri.

Bărbatul a vrut să ajungă la Cugir, însă s-a împotmolit cu maşina pe un drum forestier.

A sunat la 112, dar nu a putut da detalii despre locul în care se află. După nouă ore de căutări, bărbatul a fost găsit - plin de noroi şi tremurând din cauza temperaturii de afară - în apropiere de satul Neudorf. /P.5

Inform Media Press SRL
JURNAL ARĂDEAN | ARAD ONLINE www.aradon.ro

Ne mărim echipa!

Căutăm colegi pentru următoarele posturi:

- **distribuitori presă**
  în cartierele Micălaca, Pârneava şi alte cartiere ale Aradului

Depunerea CV-urilor la adresa de e-mail: **hr@informmedia.ro,** sau ☎ **0728.284.737, 0720.300.350**

Solicitantul este de acord cu utilizarea datelor sale personale conform regulamentului GDPR al firmei noastre publicat de site-ul Inform Media Press. (10008)

Remember: 3 ianuarie

1833 Marea Britanie a preluat controlul asupra Insulelor Falkland

1870 A început construcţia podului Brooklyn (New York, SUA)

1871 Henry Bradley brevetează margarina

1897 S-a născut Marion Davies, actriţă americană (d. 1961)

1905 S-a născut Anna May Wong, actriţă americană (d. 1961)

1907 S-a născut Ray Milland, actor galez (d. 1986)

1916 S-a născut Betty Furness, actriţă (d. 1994)

1930 S-a născut Robert Loggia, actor american

1932 S-a născut Dabney Coleman, actor american

1941 S-a născut Van Dyke Parks, muzician şi compozitor american

1942 S-a născut John Thaw, actor britanic (d. 2002)

1946 S-a născut Victoria Principal, actriţă americană

1946 S-a născut John Paul Jones, basist englez (Led Zeppelin)

1956 S-a născut **Mel Gibson,** actor şi regizor australian

1959 Alaska a devenit cel de-al 49-lea stat american

1967 A murit Alfred Margul Sperber, scriitor român (n. 1898)

1975 S-a născut Jason Marsden, actor american

1975 S-a născut Danica McKellar, actriţă americană

1987 Aretha Franklin a fost inclusă în Rock and Roll Hall of Fame, devenind astfel prima femeie din lume care a primit această distincţie

2004 Un Boeing 737 s-a prăbuşit în Marea Roşie; accidentul aviatic s-a soldat cu 148 de morţi

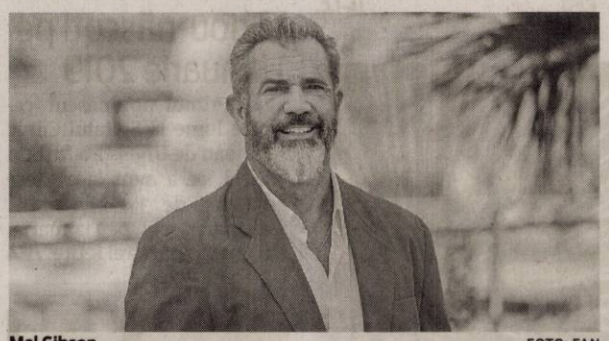

Mel Gibson FOTO: FAN

Sudoku

REGULI: În fiecare bloc sunt câteva cifre între 1 şi 9, stabilite dinainte. Acestea trebuie completate cu cifrele lipsă, în aşa fel încât fiecare număr să figureze o singură dată. De asemenea, cifrele de la 1 la 9 trebuie să figureze o singură dată atât pe rândurile orizontale cât şi pe coloanele verticale ale celor nouă blocuri luate împreună.

ÎNCEPĂTORI

			8		7			6
		8					5	
			2	9	4			
3			6		9			8
		1		2				5
6					3			
			9		1			
	2	7				4		
		6						7

AVANSAŢI

2						1		
1		7		6				
9				2	3		7	
			8			2		5
				3		8	9	
			5				4	
5	4				8		2	3
8			6	9				

Soluţiile jocurilor din numărul precedent:

ÎNCEPĂTORI

9	5	7	4	1	2	8	3	6
8	2	4	3	9	6	7	5	1
6	1	3	8	5	7	9	2	4
7	9	8	6	3	1	2	4	5
1	4	5	7	2	9	6	8	3
2	3	6	5	4	8	1	7	9
4	6	9	2	8	3	5	1	7
3	7	2	1	6	5	4	9	8
5	8	1	9	7	4	3	6	2

AVANSAŢI

9	3	5	8	2	6	7	4	1
8	1	2	5	7	4	3	6	9
6	7	4	1	3	9	8	5	2
1	8	6	4	9	7	2	3	5
7	5	9	3	1	2	4	8	6
4	2	3	6	5	8	1	9	7
3	9	7	2	4	5	6	1	8
5	6	1	7	8	3	9	2	4
2	4	8	9	6	1	5	7	3

UNDE MERGEM în Arad

Cinema

CINEMA CITY ATRIUM

- **A doua şansă, orele 11:00, 13:20, 15:30, 17:50, 20:20, 22:30**
- **Aquaman, orele 12:20, 13:40, 15:20, 16:30, 18:20, 19:20, 20:10, 22:10**
- **Bohemian Rhapsodie, ora 18:10**
- **Bumblebee, orele 12:30, 14:50, 17:10, 19:40, 22:00**
- **Creed II, ora 16:10**
- **Curierul traficanţilor, ora 21:00**
- **Elliot: o poveste de Crăciun, ora 12:10**
- **Grinch, orele 11:30, 14:00**
- **Holmes şi Watson, ora 21:10**
- **Marea bulgăreală 2 - Supercursa săniuţelor, ora 11:50**
- **Mary Poppins revine, orele 11:30, 12:50, 14:30, 15:50, 17:20, 18:40, 20:00, 21:30**
- **Moş Crăciun în misiune, ora 13:30**
- **Omul-Păianjen: În lumea păianjenului, orele 12:30, 15:00, 17:30, 19:00, 21:30**
- **Robin Hood, orele 14:20, 16:50, 19:30, 22:00**
- **Spărgătorul de nuci şi cele patru tărâmuri, orele 11:10, 15:40**

Teatre

TEATRUL „IOAN SLAVICI"

- **„Rosencrantz şi Guildenstern sunt morţi"** ((r. Tapasztó Ernő), Sala Mare, 6 ianuarie, ora 19,00

Piete şi târguri

Astăzi este zi de piaţă agroalimentară la Curtici, Sebiş, Bata, Cermei, Zădăreni, Ghioroc, Săvârşin, Secusigiu, Sântana, Târnova, Zăbrani, Zerind. **Tot astăzi au loc târguri săptămânale la** Nădlac, Curtici, Sebiş, Cermei, Săvârşin, Secusigiu, Zerind.

Mâine, vineri, se desfăşoară târguri săptămânale la Ineu, Şepreuş, Şimand.

Reţeta zilei

Supă cremă de pui cu brânză rasă şi mălai

INGREDIENTE: 1/4 ceaşcă de ulei vegetal, 1 1/2 cești ceapă cubulețe, 1 linguriță de chimen, 1 linguriță praf de chili, 1 linguriță praf de usturoi, 1 cană mălai fin, 1/4 linguriță piper de cayenne, 8 cești de supă de pui, 1 cană de roșii zdrobite din conservă, 30 g de brânză rasă, 3 pahare de carne de pui fiartă și tocată.

MOD DE PREPARARE: Încălziți o oală mare (de 12 litri de preferință) la o temperatură medie și adăugați uleiul vegetal. Odată încinsă, adăugați ceapa și condimentele și gătițile până când ceapa este moale și translucidă, timp de aproximativ 5 minute.

Într-un castron separat combinați mălaiul cu 4 cești de supă de pui și amestecați până se combină. Se toarnă amestecul în oala mare și se amestecă constant, gătit, timp de 2-3 minute. Amestecul va deveni gros. Se toarnă restul de supă de pui și roșiile zdrobite, se amestecă până se aduce la punctul de fierbere. Se adaugă brânza rasă și se amestecă până se topește. Se amestecă cu puiul tăiat. Ornați cu smântână și tortilla.

POFTĂ BUNĂ!

Pentru mai multe rețete intră pe www.culinar.ro

Horoscop

BERBECUL (III.21.-IV.20.)
Dimineaţa sunteţi indispus şi nimeni nu vă poate intra în voie. Familia nu este de acord să renunţaţi la o excursie. Vă sfătuim să îi ascultaţi şi pe ceilalţi.

TAURUL (IV.21.-V.20.)
Dacă nu vă odihniţi mai mult, s-ar putea să aveţi probleme cu sănătatea. O discuţie în contradictoriu cu o persoană mai în vârstă vă pune pe gânduri. Vă sfătuim să fiţi calm şi prudent, ca să evitaţi un scandal.

GEMENII (V.21.-VI.21.)
Aveţi tendinţa să vă supraestimaţi puterile. Nu fiţi încăpăţânat şi nu forţaţi lucrurile! Dacă nu vă temperaţi orgoliul, riscaţi să vă certaţi cu prietenii şi cu familia.

RACUL (VI.22.-VII.22.)
Dimineaţa primiţi o sumă mare de bani şi vă faceţi planuri îndrăzneţe. Vă sfătuim să nu vă pripiţi. Ar fi bine să vă sfătuiţi cu partenerul de viaţă.

LEUL (VII.23.-VIII.23.)
Astăzi este posibil să fiţi apatic şi să nu vă puteţi concentra. Dacă aveţi ocazia să mergeţi într-o vizită, nu staţi pe gânduri!

FECIOARA (VIII.24.-IX.23.)
Starea de confuzie vă poate afecta relaţiile pe plan social şi situaţia financiară. Vă sfătuim să nu vă implicaţi în afaceri!

BALANŢA (IX.24.-X.23.)
Un bărbat mai în vârstă vă propune să vă asociaţi într-o afacere. Vă sfătuim să nu hotărâţi nimic fără să vă consultaţi cu partenerul de viaţă.

SCORPIONUL (X.24.-XI.22.)
Se pare că nu sunteţi în cea mai bună formă fizică şi intelectuală. Sunteţi indispus şi confuz. Vă recomandăm să evitaţi întâlnirile de afaceri şi cu prietenii.

SĂGETĂTORUL (XI.23.-XII.21.)
Sunteţi cu capul în nori. Vă recomandăm să amânaţi întâlnirile de afaceri. Chiar dacă nu aveţi chef de vorbă, vă sfătuim să nu refuzaţi comunicarea cu cei din jur. Acordaţi mai multă atenţie persoanei iubite!

CAPRICORNUL (XII.22.-I.20.)
V-aţi trezit cu moralul la pământ şi aveţi dificultăţi de concentrare. Este recomandabil să nu începeţi activităţi pe care nu sunteţi sigur că le puteţi finaliza.

VĂRSĂTORUL (I.21.-II.20.)
Astăzi sunteţi puţin aerian şi comunicaţi mai greu. Intuiţia nu vă ajută prea mult, aşa că vă sfătuim să acceptaţi ajutorul prietenilor şi al familiei.

PEŞTII (II.21.-III.20.)
Vă merge foarte bine pe plan sentimental. Este posibil chiar să faceţi o declaraţie de dragoste. Nu vă implicaţi în afaceri!

Sănătate

- **Policlinica DR. TURCIN, oferă:** Cardiologie (EKG, Ecografie cardiacă, Doppler vascular, Holter EKG si TA, Test de efort), Oftalmologie **(NOU - chirurgie pol anterior; CV computerizat; optică medicală),** ORL (videoendoscopie), pneumologie, gastroenterologie, neuropsihiatrie, medicină de familie, ecografii generale, Ginecologie. **Telefon: 0257/285510, www.policlinica-turcin.ro**
- **Farmacia GLYKON - UTA**, Bl U 6 (vis-a-vis de biserica în construcţie). Deschis zilnic: luni-vineri 07.00 -21.00 sâmbătă şi duminică 08.00-18.00. **Telefon: 0257/241197.**

Telefoane utile

☎ INFORMAŢII TELEFONICE: 118.932; ☎ROBOT: 1958; ☎ APEL UNIC DE URGENŢĂ (SALVARE, POLIŢIE; Pompieri): 112; ☎ PRIMĂRIA MUNICIPIULUI ARAD: Program de relaţii cu publicul (camera 5) luni-joi între 8-18; vineri între 8-16. Tel. centrală: 0257/281.850; ☎ Delgaz Grid (fost E.ON) - Dispecerat de urgenţe: 0800.800.928 şi 0265.200.928; ☎ DERANJAMENTE CURENT ELECTRIC: 0257/929; ☎ INFORMAŢII CFR: 0257/231.777; ☎ PROTECŢIA CONSUMATORULUI: B-dul Revoluţiei, nr. 50. Telefon: 0257/257.049; ☎ POLIŢIA LOCALĂ: 0257/939.

Vremea

Joi, 3 ianuarie

www.aradon.ro

-6° LA ORA 6 — temperaturile se vor situa între -7 şi -6 grade. Vântul va sufla cu 1-14 km/h dinspre N.

0° LA ORA 18 — temperaturile se vor situa între -1 şi 0 grade. Vântul va sufla cu 1-9 km/h dinspre N.

Ziua precedentă

Arad	-3–5	Umiditate:	80%
Lipova	-3–5	Presiune:	1012 mb
Chişineu- Criş	-3–5	Precipitaţii:	45%
Săvârşin	-4–4	Vânt:	28 km/h
Sebiş	-4–4	Direcţie vânt:	VNV

Azi

Temperaturile se vor situa între -6 şi 0 grade. Vântul va sufla cu 1-14 km/h, dinspre N.

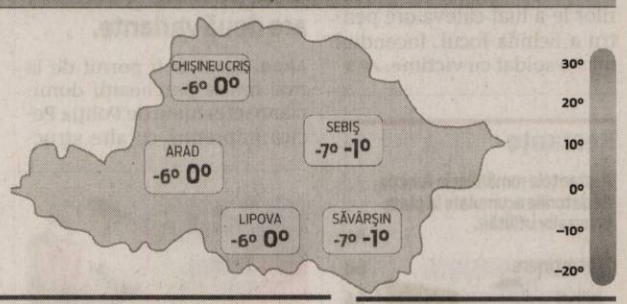

Soarele

Răsare: 8:18
Apune: 17:01

FAZELE LUNII

6.01 · 14.01 · 21.01 · 27.01

JOI	VINERI	SÂMBĂTĂ	DUMINICĂ
-6° 0°	-7° -2°	-3° -2°	-8° 0°
cer acoperit	nori şi soare	ninsoare	ninsoare uşoară

Calendar

Biserica ortodoxă: Sf. Prooroc Maleahi; Sf. Mc. Gordie
Biserica greco-catolică: Sf. pf. Malahia; Sf. m. Gordiu
Biserica romano-catolică: Preasf. Nume al lui Isus; Sf. Genoveva, fc.

Prognoză pentru trei zile

Temperaturile minime vor fi cuprinse între -8 şi -3 grade, iar cele maxime între -2 şi 0 grade.

Temp.minime: -8 – -3°C
Temp.maxime: -2– 0°C

JURNAL ARĂDEAN
B-dul Revoluţiei nr. 62, Arad
BRAT Auditat de BRAT
Reclamaţii difuzare: 0257.241.151

Şef departament publicitate şi departament difuzare: Cristian Sulinţan
Secretariat: 0257.212.090 (centrala), fax - 0257.212.012
Marea publicitate: 0257.280904
Mica publicitate: 0257.210775; B-dul Revoluţiei, nr. 81
Tiparul executat la: Tipografia Inform Média Lapkiadó Kft

Redactor şef: Adriana Barbu (8416) Responsabil de număr: Gabriela Groza
Secretar general de redacţie: Gabriela Groza (8423); Departamente: Eveniment: Alin Gherasim (8417), Ioana Costaş (8414); Valentin Goran (8405); Economic: Andreea Pintea (8415); Social: Diana Duţu (8413); Sport: Daniel Scridon (8424), Leo Sfâra (8422), Dan Lazăr (8406); Cultură: Eugen Rogojan.
Tehnoredactare: Ghizela Şerban (8409), Munteanu Daniel (8411).
REDACŢIE: tel. 0257.212.090 (centrala); fax 0257.212.012, 0257.228.592; e-mail: redactia.jurnalaradean@informmedia.ro, adevaruldearad@informmedia.ro, publicitate.jurnalaradean@informmedia.ro, publicitate.adevarul@informmedia.ro

Retim îi dă replică lui Fifor

Fifor spunea că „Retim caută sprijin la primarul Falcă pentru a primi mai mulţi bani de la arădeni", compania vine cu o replică.

RETIM, în Arad FOTO: FAN

ARAD. Într-un articol publicat pe 21 decembrie, senatorul Mihai Fifor spunea că „deşi se angajau la momentul semnării contractului să păstreze tariful pentru o perioadă de timp, cei de la Retim caută sprijin la primarul Falcă pentru a primi mai mulţi bani de la arădeni". La o săptămână distanţă, Retim vine cu un drept la replică.

„Această informaţie este prezentată ca fiind una certă pentru a face un întreg proces de intenţie domnului primar Falcă, acuzându-l că sprijină o cerere ilegală de creştere a tarifului facută de către RETIM, societate pe care o acuză că a câştigat licitaţia în detrimentul celorlalţi ofertanţi de bună credinţă, oferind un preţ nejustificat de mic şi solicitând acum majorarea ilegală a acestuia. Această informaţie însă este una falsă", spun cei de la Retim. Totuşi, cel puţin în articolul publicat pe www.aradon.ro în data de 21 decembrie, Fifor nu spune nimic despre licitaţia la care face referire Retim-ul.

După ce prezintă modul în care s-a realiat licitaţia respectivă, Retim-ul vine cu menţiuni şi despre creşterea preţului. „Costul cu taxa de depozitare (actuala contribuţie pentru economia circulară) a fost prevazută încă din momentul formitate cu prevederile legale de la momentul reintroducerii acesteia - la momentul licitaţiei taxa era suspendată, urmând a fi reintrodusă începând cu 1 ianuarie 2019. Solicitarea de modificare a tarifelor a fost verificată de către ADISIGD Arad (în conformitate cu prevederile legale şi cu statutul acestei asociaţii) şi declarată legală şi fundamentată", spun reprezentanţii companiei.

Cei de la Retim prezintă apoi modul în care a fost făcută cererea de creştere a preţului, spunând că „Legea prevede că ADISIGD se poate opune doar justificat unei astfel de solicitări: dacă nu există bază legală pentru aceasta şi/sau dacă calculele de fundamentare sunt eronate. Nici una dintre aceste situaţii nu poate fi invocată în acest moment, iar verificarea ADISIGD confirmă acest lucru. Mai mult decat atât, nici un UAT nu a adus vreo obiecţie".

În încheiere, Retim transmite că „Afirmaţiile nefundamentate şi eronate ale dlui. senator Fifor sunt menite să influenţeze negativ voturile consilierilor locali şi să amâne nejustificat majorarea tarifelor de colectare, cauzând daune materiale directe societăţii RETIM". **JA-E.R.**

Premiile de fidelitate Jurnal arădean

Abonaţii ziarului Jurnal arădean pe luna **ianuarie 2019** sunt rugaţi să completeze cu litere de tipar talonul alăturat, să-l introducă într-un plic şi să-l expedieze până la data de **27 ianuarie** a.c., pe adresa: **Redacţia Jurnal arădean, Bulevardul Revoluţiei nr. 62, etajul II ap. 22** sau să-l depună personal în urnele ziarului amplasate la sediul ziarului şi pe **B-dul Revoluţiei nr. 81, biroul Mica Publicitate**. Pe plic, abonaţii sunt rugaţi să facă menţiunea „Pentru premiile de fidelitate". Taloanele primite vor participa, în data de **28 ianuarie 2019**, la tragerea la sorţi în cadrul căreia vor fi oferite abonaţilor zece premii de fidelitate în valoare de 200 lei fiecare. Lista abonaţilor câştigători va fi publicată în ziarul nostru din **29 ianuarie 2019, iar premiile vor fi ridicate în 31 ianuarie a.c.**, ora 11.00, de la sediul redacţiei Bulevardul Revoluţiei nr. 62, etajul II, pe baza buletinului/cărţii de identitate şi a chitanţei abonament.

Atenţie: în plic va fi introdus doar talonul alăturat, chitanţele - abonament rămânând la abonaţi.

Abonatul este de acord cu utilizarea datelor sale personale, conform regulamentului GDPR al firmei noastre publicat pe siteul InformMedia Press.

Talon pentru luna ianuarie JURNAL ARĂDEAN

NUME: .....

PRENUME: .....

ADRESĂ .....

NR. TELEFON .....

SERIA SI NR. CHITANŢEI ABONAMENT:

.....

Revelion de 150 de mii de lei

Spectacolul de Revelion din centrul Aradului a scos din bugetul oraşului în jur de 150 de mii de lei.

„Trupa" a fost de fapt doar solistul FOTO: I.P.

ARAD. Fantazia, Kamelia şi Goombay Dance Band au concertat în faţa Palatului Administrativ, în noaptea dintre ani. Pentru concerte, primăria a scos din buzunar în jur de 95 de mii de lei. Fantazia, trupa arădeană ce a deschis programul artistic, a încasat 1.500 de lei pentru un recital de 40 de minute. Kamelia, artista ce a urmat pe scenă, a cântat tot 40 de minute şi a încasat 14.000 de lei, în timp ce Goombay Dance Band, capul de afiş al serii, a cântat 60 de minute. Recitalul nemţilor a costat peste 74 de mii de lei. La toate aceste cheltuieli se adaugă şi cele cu transportul, cazarea şi masa artiştilor. „Revelionul Popular" s-a încheiat, ca în fiecare an, cu un foc de artificii. De data aceasta, showul pirotehnic a durat în jur de zece minute şi a costat peste 55 de mii lei.

După ce concertul de Revelion s-a încheiat, unii arădeni şi-au dat seama că Goombay Dance Band, capul de afiş, n-a fost, de fapt, chiar ce s-a anunţat. Asta pentru că deşi pe site-ul web al primăriei, era prezentată trupa ce îl are ca vocalist principal pe neamţul Oliver Bendt, la Arad a venit „varianta" de formaţie în care vocalist principal este Ernest Clinton. Acesta însă n-a cântat niciodată ca membru al trupei ce apărea pe afiş, ci doar ca şi colaborator al acesteia, el cântând de fapt cu trupa Soulful Dynamics. **JA-E.R.**

Vărcuş a pierdut şi apelul în procesul cu Gheorghe Falcă

Beniamin Vărcuş l-a acţionat în judecată pe primar pentru calomnie, însă a pierdut în primă instanţă, iar Tribunalul Arad i-a respins şi apelul.

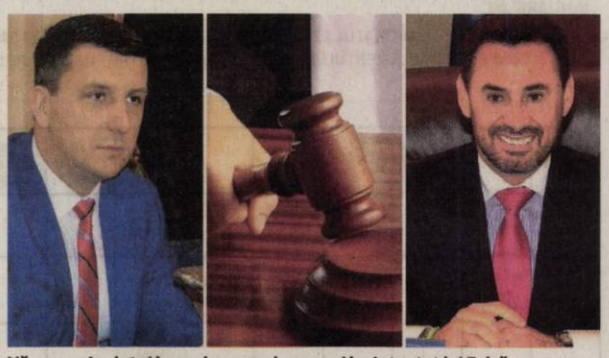

Vărcuş a pierdut şi la apel procesul pe care i l-a intentat lui Falcă FOTO: M.B.

ARAD. Consilierul local Beniamin Vărcuş (PSD) şi primarul Gheorghe Falcă (PNL) sunt aproape de a încheia lupta deschisă în faţa judecătorilor arădeni. Vărcuş l-a acţionat în judecată pe edilul-şef în august 2017, simţindu-se calomniat de unele afirmaţii făcute de Falcă. Primarul îl acuzase pe consilierul social-democrat că ar fi fost în spatele unor sesizări către diverse instituţii de stat cărora le-ar fi cerut să verifice modul de organizare a Zilelor Aradului de anul trecut.

A pierdut

Cel acuzat a reacţionat imediat, anunţând că-l dă în judecată pe edil. Pentru a-şi dovedi nevinovăţia, Beniamin Vărcuş a cerut Direcţiei Sanitare Veterinare şi pentru Siguranţa Alimentelor şi ANAF, instituţiile care ar fi fost sesizate, să elibereze în scris „dovada" că nu a cerut efectuarea controalelor. Şi a primit aceste hârtii, pe care le-a folosit în procesul deschis la Judecătoria Arad, care a avut ca obiect „acţiune în răspundere delictuală". Numai că Vărcuş a pierdut şi a fost obligat de instanţă să îi plătească primarului 3000 lei cu titlu de cheltuieli de judecată.

Nemulţumit

La vremea publicării sentinţei, Vărcuş a declarat pentru Jurnal Arădean şi Aradon că instanţa a fost nedreaptă: „Motivarea sentinţei e neobişnuintă, pentru că instanţa recunoaşte că mi s-a produs un prejudiciu de imagine, dar spune totuşi că primarul ar fi fost sincer în afirmaţiile sale, pentru că aşa a auzit el. Am prezentat instanţei dovezi scrise că nu am cerut controalele. Tot ce îmi doresc este să reglăm comunicarea, să aibă loc într-un anumit cadru, nu să spunem fiecare ce vrea în spaţiul public. Despre mine a spus că am făcut lucruri pe care nu le-am făcut...", declarase consilierul local.

Apelul

Având drept de apel, consilierul social-democrat nu a renunţat la acţiune şi s-a adresat Tribunalului, care în ultimele două luni a judecat cauza. După trei amânări, a venit şi sentinţa: „Respinge apelul declarat de reclamantul Vârcuş Beniamin Cristian în contradictoriu cu intimatul - pârât Falcă Gheorghe împotriva sentinţei civile nr. 1265 pronunţată la data de 15 martie 2018 de Judecătoria Arad în dosarul civil nr. 13612/55/2017, având ca obiect acţiune în răspundere delictuală. Obligă apelantul reclamant Vârcuş Beniamin Cristian la plata sumei de 1.500 lei cheltuieli de judecată către intimat reprezentând onorar avocaţial, redus de la 3.000 lei. Executorie". **JA-M.B.**

Cere 1 leu

Consilierul local mai are drept de recurs timp de 30 de zile de la comunicarea sentinţei. Vărcuş ne-a declarat, însă, că nu ştie dacă va merge mai departe cu acest proces. "Mă voi consulta cu avocatul, vom studia motivarea sentinţei şi apoi vom decide. Dacă voi merge mai departe, o voi face doar pentru a-mi dovedi nevinovăţia", spune Vărcuş, care nu renunţă nici la daunele simbolice în valoare de 1 leu.

Lider pe piaţa în mass-media print şi online din judeţele Arad, Bihor şi Timiş caută:

DISTRIBUITORI DE PRESĂ

Pentru zonele:

- Micălaca
- Pârneava
- Alte cartiere ale Aradului

Depunerea CV-urilor la adresa de e-mail: **hr@informmedia.ro**

sau la telefon **0728.284.737, 0720.400.350**

Inform Media Press SRL

Solicitantul este de acord cu utilizarea datelor sale personale conform regulamentului GDPR al firmei noastre publicat pe site-ul Inform Media Press.

(10009)

JURNAL ARĂDEAN ARAD ONLINE www.aradon.ro

INTERVIU JA: **Ecaterina Isac, inspector şef ITM Arad**

Dorim să fim cât mai deschişi cu angajatorii şi angajaţii"

Ecaterina Isac, inspector şef în cadrul ITM Arad, caracterizează anul 2018 ca fiind unul „plin" pentru instituţie şi face câteva recomandări pentru 2019.

JURNAL ARĂDEAN. Cum caracterizaţi anul 2018 pentru Inspectoratul Teritorial de Muncă Arad?

ECATERINA ISAC. Anul 2018 a fost plin de activităţi pentru ITM Arad. Au fost multe acţiuni noi, deplasări în judeţ, întâlniri cu angajatorii şi angajaţii din municipiu şi judeţ etc. Considerăm că cele mai importante acţiuni ale ITM Arad au fost întâlnirile cu angajatorii şi angajaţii din municipiu şi judeţ, întâlniri pe care le vom continua şi în 2019 cel puţin în aceeaşi măsură. Aceste întâlniri, pe lângă faptul că au atras un număr nesperat de mare de participanţi, ne-au oferit posibilitatea de a cunoaşte mai îndeaproape problemele cu care se confruntă angajatorii şi angajaţii şi am reuşit, sperăm noi în cea mai mare măsură, să oferim soluţii viabile acestora. O altă acţiune foarte importantă pentru noi şi totodată nouă, ea fiind demarată în acest an, a fost proiectul AVE- Asta vreau eu!- o acţiune în care au fost implicaţi copii de vârstă mijlocie (elevi de clasa a VIII-a), copii cărora li s-au prezentat mai multe activităţi specifice unor anumite societăţi implicate în proiect şi care au fost îndrumaţi să urmeze o anumită carieră în aceste domenii.
Oricum, per ansamblu, anul 2018 putem spune că a fost „plin" şi sperăm că am reuşit să fim o instituţie „deschisă" către nevoile cetăţeanului indiferent de calitatea pe care o are, de angajat, angajator sau alta calitate.

JA. Ţinând cont că anul a început cu modificarea Codului Fiscal ce a implicat toţi angajatorii, cum s-au adaptat aceştia noilor schimbări?

E.I. Putem să apreciem că modificările din Codul Fiscal au fost însuşite de către toţi angajatorii din municipiul şi judeţul Arad. Astfel că, până la termenul scadent de 31.03.2018, au fost transmise modificările salariale după noua legislaţie de către un procent de 98% dintre angajatori, celelalte societăţi, în număr foarte mic, fiind ulterior verificate de către ITM Arad în vederea clarificării aspectelor ce ţin de o eventuală nerespectare a legii, constatându-se că, la ora actuală, toţi angajatorii garantează în plată salariul minim pe economie. Totodată, la sfârşitul anului 2018 sunt înregistrate la ITM Arad un număr de 455 contracte colective, aproape dublu faţă de anul precedent, toate fiind în conformitate cu noul Cod Fiscal.

JA. În ceea ce priveşte relaţia angajator - angajat, care sunt punctele cele mai sensibile, diferenţele în abordare şi cazurile în care aţi fost solicitaţi să intervenţi?

E.I. Cel mai mare număr de sesizări din 2018 s-au referit la neacordarea de către angajator a drepturilor băneşti cuvenite angajaţilor. Totodată şi munca nedeclarată a fost unul dintre subiectele abordate de sesizanţi. În plus, în cazul în care există neclarităţi din partea angajatorilor sau angajaţilor cu privire la aplicarea legislaţiei muncii, le răspundem scris sau verbal acestora raportat la problemele semnalate, sperând că răspunsul nostru le va oferi soluţia cea mai bună la problemele semnalate.

JA. Cât de multă atenţie acordă angajatorii şi angajaţii deoportivă securităţii şi sănătăţii în muncă?

E.I. Referitor la securitatea şi sănătatea în muncă, accidentele produse în acest an au avut ca şi cauze principale ori neinstruirea salariaţilor, ori nerespectarea de către aceştia a prevederilor legale în domeniu. Din cauza lipsei forţei de muncă, multe dintre companiile arădene utilizează personal ne-

calificat şi se lovesc şi de fluctuaţia acestuia. Aceasta contituie din păcate una dintre principalele cauze pentru producerea accidentelor de muncă, personalul din categoria menţionată nefiind interesat să respecte regulile societăţii. Totodată nici angajatorii nu respectă în totalitate legislaţia muncii în sensul că nu menţin echilibrul dintre securitatea muncii şi productivitate, prima fiind lăsată la o parte în avantajul celei de a doua, ceea ce duce, inevitabil, la producerea de accidente de muncă.

JA. Dacă vorbim despre accidentele de muncă, există zone cu risc crescut? Dacă da, care ar fi acestea?

E.I. Există, în judeţul Arad, societăţi care prezintă riscuri crescute de accidentare în activitate cum ar fi: prelucrarea primară a lemnului - 6 accidente, transporturi rutiere de mărfuri sau persoane - 9 accidente, construcţii- 6 accidente, agricultură - 4 accidente, fabricarea materialului rulant - 12 accidente.

JA. Ce sfaturi are ITM pentru angajatori şi angajaţi pentru noul an?

E.I. Angajaţii să se informeze cu privire la ceea ce înseamnă contractul individual de muncă inclusiv cu toate implicaţiile lui, atât obligaţii cât şi răspunderi ale angajatorului şi angajatului. Nu există nici o justificare, legală sau morală, ca angajatorul să utilizeze munca „la negru" nedeclarată şi angajatul să accepte să lucreze în aceste condiţii.
Şi ceea ce este cel mai important, atât angajatorii cât şi angajaţii să se respecte reciproc, în conformitate chiar cu prevederile Codului Muncii, art. 8: Relaţiile de muncă se bazează pe principiul consensualităţii şi al bunei-credinţe; Pentru buna desfăşurare a relaţiilor de muncă, participanţii la raporturile de muncă se vor informa şi se vor consulta reciproc, în condiţiile legii şi ale contractelor colective de muncă.

ANDREEA PINTEA
andreea.pintea@informmedia.ro

12 nou-născuţi în prima zi a anului

ARAD. Nouă băieţei şi trei fetiţe au venit pe lume în prima zi a anului 2019, la maternitatea Spitalului Clinic Judeţean de Urgenţă Arad. Primul copil venit pe lume în noul an s-a născut la ora 4:30. Băieţelul, sănătos, a avut la naştere greutatea de 3,4 kilograme. Acestuia i-au urmat, în aceeaşi zi de 1 ianuarie 2019, alţi opt băieţei şi trei fetiţe.

12 nou-născuţi în prima zi a anului 2019 FOTO:FAN

La nivel naţional, primul nou-născut a venit pe lume la ora 00:01, la Spitalul de Obstetrică şi Ginecologie Cuza Vodă din Iaşi. Şi acolo a fost vorba de un băieţel. El a avut la naştere o greutate de 3.340 de grame şi a primit nota 10 la testul APGAR. Potrivit unor date furnizate de UNICEF, la nivel mondial s-au născut, pe 1 ianuarie 2019, aproape 400 de mii de copii, cei mai mulţi fiind născuţi în India, China şi Nigeria.
Conform superstiţiilor româneşti, despre copiii născuţi pe 1 ianuarie se spune că vor avea noroc toată viaţa.

JA-E.R.

Percheziţii în Sântana

SÂNTANA. Poliţiştii oraşului Sântana, împreună cu cei ai Serviciului de Investigare a Criminalităţii Economice şi luptători S.A.S., au efectuat, la sfârşitul săptămânii trecute, două percheziţii domiciliare. La data de 28 decembrie, poliţiştii au efectuat 2 percheziţii domiciliare, la locuinţele unei tinere de 28 de ani şi a unui bărbat de 50 de ani, ambii din Sântana, bănuiţi de contrabandă.

„În urma activităţilor desfăşurate, au fost depistate 539 bucăţi articole pirotehnice (petarde şi artificii), precum şi 1.400 ţigarete netimbrate, susceptibile a proveni din contrabandă. Acestea urmau a fi comercializate pe raza localităţii. Articolele pirotehnice şi ţigaretele au fost indisponibilizate, cele două persoane fiind cercetate sub aspectul săvârşirii infracţiunilor de contrabandă şi efectuare de operaţiuni cu materiale pirotehnice, fără drept", transmit reprezentanţii Inspectoratului de Poliţie Judeţean Arad. **JA-E.R.**

Minori ascunşi în maşină, la vama Nădlac I

Poliţiştii de frontieră de la Nădlac I au descoperit trei minori ascunşi printre bagaje, într-un autoturism.

NĂDLAC. Pe 30 decembrie, în jurul orei 6:30, la punctul de trecere a frontierei Nădlac I - Nagylak, s-a prezentat pentru a ieşi din ţară un cetăţean maghiar, în vârstă de 43 de ani. Alături de acesta, în autoturismul înmatriculat în ţara vecină se mai aflau doi cetăţeni maghiari şi unul român.

„Cu ocazia controlului efectuat, poliţiştii de frontieră au descoperit pe bancheta din spate a mijlocului de transport, 3 minori, ascunşi sub o pătură, printre bagaje, fără a avea asupra lor documente de identitate. În urma verificărilor, poliţiştii de frontieră au constatat că aceştia sunt copiii pasagerilor, G.S., în vârstă de 28 de ani şi H.S., în vârstă de 30 de ani, care au recurs la această metodă deoarece nu aveau documente de călătorie pentru minori şi intenţionau să ajungă cu aceştia în Ungaria", transmit reprezentanţii Inspectoratului Teritorial Oradea al Poliţiei de Frontieră.

În cauză se efectuează cercetări sub aspectul săvârşirii infracţiunii de participaţie improprie la tentativă de trecere ilegală a frontierei de stat pentru părinţi, urmând ca la finalizarea cercetărilor să fie luate măsurile legale care se impun. **JA-E.R.**

Control la frontieră FOTO: FAN

Concursul „Cuvinte norocoase"

COMPLETEAZĂ INTEGRAMELE DIN PERIOADA **3-16 IANUARIE 2019 A.C.** TRIMITE CELE 10 INTEGRAME (ÎNTR-UN SINGUR PLIC ŞI CU UN SINGUR TALON) PÂNĂ ÎN **27 IANUARIE 2019** LA REDACŢIA **JURNAL ARĂDEAN, ARAD B-DUL REVOLUŢIEI NR. 62, ETAJUL II, AP. 22** SAU DEPUNELE PERSONAL ÎN URNA DE LA SEDIUL ZIARULUI SAU ÎN CEA AMPLASATĂ LA BIROUL MICA PUBLICITATE DE PE B-DUL REVOLUŢIEI NR. 81. POŢI CÂŞTIGA UN APARAT ELECTROCASNIC. EXTRAGEREA VA AVEA LOC ÎN **28 IANUARIE A.C.**

ABONAT: ❑ DA ❑ NU

JURNAL ARĂDEAN

NUME: .....
.....
ADRESĂ: .....
.....
.....
TEL .....
E-MAIL: .....
.....

ABONATUL ESTE DE ACORD CU UTILIZAREA DATELOR SALE PERSONALE,
CONFORM REGULAMENTULUI GDPR AL FIRMEI NOASTRE PUBLICAT PE SITE-UL INFORM MEDIA PRESS.

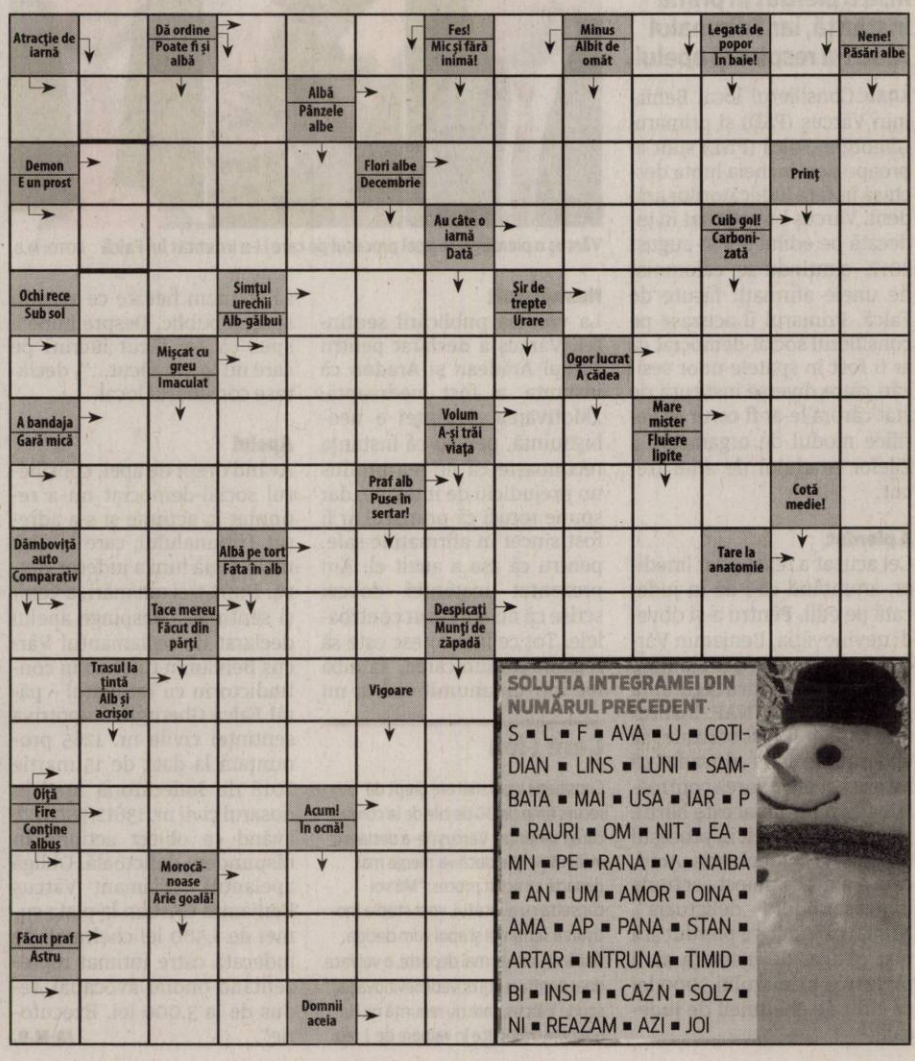

SOLUŢIA INTEGRAMEI DIN NUMĂRUL PRECEDENT

S ■ L ■ F ■ AVA ■ U ■ COTIDIAN ■ LINS ■ LUNI ■ SAMBATA ■ MAI ■ USA ■ IAR ■ P ■ RAURI ■ OM ■ NIT ■ EA ■ MN ■ PE ■ RANA ■ V ■ NAIBA ■ AN ■ UM ■ AMOR ■ OINA ■ AMA ■ AP ■ PANA ■ STAN ■ ARTAR ■ INTRUNA ■ TIMID ■ BI ■ INSI ■ I ■ CAZ N ■ SOLZ ■ NI ■ REAZAM ■ AZI ■ JOI

Adjunctul IPJ Arad, sancţionat disciplinar

Povestea datează din luna iunie a acestui an, însă sancţiunea disciplinară a venit doar acum.

ARAD. Poliţistul continuă în raportul său: „Când m-am întâlnit cu cms. şef Bătrân Dorin acesta a început să-mi reproşeze că nu i-am raportat despre desfăşurarea percheziţiilor, moment în care a început să-mi adreseze injurii". Contactat telefonic, poliţistul din Pecica nu a dorit să comenteze situaţia, îndrumându-ne înspre purtătorii de cuvânt ai Inspectoratului de Poliţie Judeţean Arad.

În urma raportului înaintat de poliţist, potrivit informaţiilor pe care le deţinem, adjunctul IPJ Arad, comisar şef Nicolae Bătrân a fost sancţionat disciplinar, recent, cu „diminuarea drepturilor salariale pentru funcţia îndeplinită cu 5 - 20% pe o perioadă de 1 - 3 luni". Aşa cum am menţionat, orice poveste are două versiuni. În cea de-a doua versiune se vorbeşte despre faptul că poliţistul avea obligaţia de a-şi anunţa superiorul - în acest caz Nicolae Bătrân - despre percheziţia pe care urma să o desfăşoare, lucru care nu s-a întâmplat. Întrebat de superiori despre percheziţiile de la Pecica, adjunctul IPJ Arad nu ar fi ştiut ce se întâmplă, iar de aici totul a degenerat. **JA-I.C.**

Sediul IPJ Arad FOTO: I.C.

Au încercat să spargă un seif

Doi hoţi care au încercat să spargă un seif au fost prinşi de jandarmi în urma unui apel telefonic venit din partea unui arădean.

ARAD. Bărbatul a sunat în noaptea de 28 spre 29 decembrie, în jurul orei 00:45, la numărul unic de urgenţă 112, apelul fiind redirecţionat la sediul unităţii Inspectoratului de Jandarmi Judeţean Arad, şi a sesizat faptul că într-un imobil de pe Calea Iuliu Maniu se află doi hoţi. Ajunşi la faţa locului, jandarmii i-au prins pe cei doi exact când aceştia ieşeau din imobil pe un geam pe care îl spărseseră anterior. Hoţii au încercat să fugă, dar au fost prinşi. Asupra spărgătorilor, jandarmii au găsit şurubelniţe, o rangă metalică şi o daltă. Uneltele au fost folosite de cei doi în încercarea de a sparge un seif din imobil. Hoţii nu au reuşit să spargă seiful, însă au răvăşit toată casa în speranţa că vor găsi bani sau bunuri de valoare. „Jandarmii s-au deplasat de urgenţă la adresa indicată şi i-au depistat pe cei doi în imediata apropiere a imobilului. La vederea forţelor de ordine bărbaţii au aruncat obiectele pe care le-au folosit pentru a pătrunde în imobil, respectiv, daltă, şurubelniţă, rangă metalică şi au încercat să fugă, dar au fost imobilizaţi. În urma verificărilor preliminare efectuate s-a stabilit că cei doi bărbaţi, cu vârste de 27, respectiv 31 de ani, unul din Uricani, iar celălalt din Craiova, au intrat în imobil prin efracţie, unde au încercat să spargă un seif. După mai multe încercări nereuşite au renunţat şi au vrut să plece, dar au fost interceptaţi de echipajul de jandarmi", au precizat reprezentanţii Inspectoratului de Jandarmi Judeţean Arad. Pe numele celor doi bărbaţi, jandarmii au întocmit actele de sesizare necesare organelor de urmărire penală şi a fost solicitată echipa operativă din cadrul IPJ Arad pentru continuarea cercetărilor. **JA-I.C.**

Cei doi hoţi şi uneltele folosite pentru spargerea seifului FOTO: IJJ ARAD

Bărbat de 66 de ani, rătăcit în judeţul Arad

Bărbatul - din Cugir - a fost căutat mai bine de 9 ore de către jandarmi, pompieri, poliţişti şi echipaje ale SVSU.

ARAD. Căutările au demarat după ce un bărbat a apelat 112, duminică - 30 decembrie - în jurul orei 22.30 şi a relatat că în încercarea de a ajunge la Cugir s-a împotmolit cu autoturismul pe un drum forestier şi nu ştie unde se află. „Imediat au fost constituite echipele de căutare-salvare formate din jandarmi, pompieri, poliţişti şi lucrători SVSU şi au plecat în căutarea acestuia. Deşi s-a putut comunica prin telefon cu acesta, până în jurul orei 01.00 nu a putut da aproape nici un indiciu despre zona în care se află, îngreunând astfel acţiunea de căutare", au declarat reprezentanţii Inspectoratului de Jandarmi Judeţean Arad. După aproximativ 9 ore de căutări, bărbatul a fost găsit de jandarmi, pe un drum din apropierea localităţii Neudorf, plin de noroi, tremurând, din cauza temperaturii de afară. Jandarmii au solicitat de urgenţă un echipaj de ambulanţă, iar bărbatul a fost transportat la Unitatea de Primire Urgenţe Arad şi este în afara oricărui pericol. **JA-I.C.**

Găsit după 9 ore FOTO: IJJ ARAD

Mii de artificii şi petarde, confiscate în Arad

Peste 3.400 de articole pirotehnice şi 50 de cutii de petarde au fost confiscate de poliţişti.

ARAD. Poliţiştii arădeni au depistat - în perioada 29-31 decembrie - mai mulţi bărbaţi care vindeau fără drept articole pirotehnice. Astfel, un bărbat de 42 de ani a fost prins într-o piaţă din municipiul Arad de către poliţiştii Serviciului Arme Explozivi Substanţe Periculoase (SAESP) în timp ce încerca să vândă 1.610 articole pirotehnice (artificii si petarde) fără a fi autorizat. Totodată, poliţiştii au mai depistat în flagrant pe raza comunei Şofronea, un bărbat din Sânmartin, care transporta cu un autoturism 963 de articole pirotehice (baterii artificii) ce erau destinate comercializarii, iar pe raza comunei Şagu, un bărbat din satul Neudorf, în timp ce transporta cu un autoturism 315 articole pirotehice (baterii artificii) destinate comercializării, fără a fi autorizaţi. De asemenea, pe raza comunei Pilu, poliţiştii SAESP - împreună cu cei ai oraşului Chişineu Criş - au prins un bărbat de 30 de ani, din Pilu, în timp ce oferea spre vânzare 240 de petarde şi două artificii - fără a avea acest drept. Într-o piaţă din municipiu, poliţiştii Secţiei nr. 1 Vlaicu au depistat un tânăr de 28 de ani în timp ce oferea spre vânzare trecătorilor 302 articole pirotehnice. Pe strada Gheorghe Popa de Teiuş, în trafic, poliţiştii Biroului de Ordine Publică au prins un bărbat de 36 de ani din Arad, în timp ce transporta cu un autoturism 36 de cutii de petarde de diferite mărci şi şase artificii, fără a deţine acest drept. Potrivit IPJ Arad, în urma cercetărilor efectuate, s-a stabilit că întreaga cantitate de articole pirotehnice ar fi urmat să fie comercializată într-o piaţă din municipiu. Poliţiştii aceluiaşi birou au mai depistat pe strada Mucius Scaevola, un bărbat în vârstă de 59 de ani care oferea spre comercializare 14 cutii de petarde şi 12 artificii, fără drept. „Întreaga cantitate de articole pirotehnice a fost indisponibilizată în vederea confiscării. Cei în cauză sunt cercetaţi de poliţişti pentru efectuarea de operaţiuni pirotehnice fără drept", se arată într-un comunicat remis de IPJ Arad. **JA-I.C.**

Urmau să fie vândute în pieţe FOTO: FAN

Casă din Cuvin, mistuită de flăcări pe 1 ianuarie

ARAD. Incendiul a fost anunţat în prima zi a anului, în jurul prânzului, iar pompierilor le-a luat câteva ore pentru lichidarea focului. La faţa locului s-au deplasat - din cadrul Detaşamentului de Pompieri Arad - două autospeciale de stingere cu apă şi spumă şi SVSU Ghioroc şi SVSU Covăsânţ. Reprezentanţii Inspectoratului pentru Situaţii de Urgenţă Arad au precizat că la momentul sosirii la locul intervenţiei incendiul se manifesta generalizat la întregul imobil. Prima acţiune a pompierilor a fost de a limita propagarea flăcărilor. Echipajele pompierilor au intervenit mai multe ore până au lichidat focul. Incendiul nu s-a soldat cu victime. Cauza producerii incediului este efectul termic care a pornit de la coşul de fum neprotejat termic faţă de materialele combustibile. **JA-I.C.**

A ars în incendiu FOTO: ISU ARAD

Pentru mai multe fotografii intră pe www.jurnalaradean.ro

Trei tineri, răniţi în urma unui accident

ARAD. Accidentul rutier a avut loc în noaptea de Anul Nou, în jurul orei 02.20 şi s-a produs din cauza neacordării de prioritate. Potrivit cercetărilor efectuate de poliţişti la faţa locului s-a stabilit că un tânăr de 22 de ani, din Mândruloc, a condus un autoturism marca Audi pe o stradă laterală din aceeaşi localitate, iar la intrarea pe DN 7 nu a acordat prioritate de trecere unui autovehicul marca VW Passat - care se deplasa din direcţia Arad spre Lipova - la al cărui volan se afla un tânăr - tot de 22 de ani - din Covăsânţ, cu care a intrat în coliziune. În urma impactului, trei tineri - un minor de 17 ani din Şiria, un adolescent de 18 din Horia, pasageri în autoturismul condus regulamentar au fost răniţi uşor. De asemenea, şoferul din Mândruloc a suferit şi el răni uşoare. Ambii şoferi au fost testaţi cu aparatul etilotest, rezultatul fiind negativ. La locul accidentului s-au deplasat - din cadrul Detaşamentului de pompieri Arad - două autospeciale SMURD şi o ambulanţă a Serviciului de Ambulanţă Judeţean Arad. Victimele au fost transportate la spital, au primit îngrijiri medicale şi au fost lăsate să plece acasă. **JA-I.C.**

Îngrijiri medicale FOTO: FAN

Vindea artificii în faţa unui supermarket

SÂNTANA. Un bărbat în vârstă de 51 de ani s-a ales cu dosar penal după ce poliţiştii oraşului Sântana l-au prins în timp ce încerca să vândă materiale pirotehnice fără a avea acest drept. Oamenii legii l-au depistat pe bărbat în 31 decembrie 2018. Potrivit Inspectoratului de Poliţie Judeţean Arad „poliţiştii au depistat pe raza localităţii Sântana, în faţa unui supermarket, un bărbat de 51 de ani, în timp ce oferea spre comercializare 109 articole pirotehnice, fără a fi autorizat. Întreaga cantitate de articole pirotehnice a fost indisponibilizată în vederea confiscării. Pe numele bărbatului a fost întocmit un dosar de cercetare penală pentru efectuarea de operaţiuni pirotehice fără drept". **JA-I.C.**

Autoturism în flăcări între Cermei şi Şepreuş

ARAD. Un telefon primit la numărul de urgenţă 112, în noaptea de Anul Nou, în jurul orei 03.30, anunţa faptul că un autoturism - intrat într-un copac - arde la ieşire din localitatea Cermei spre Şepreuş. Detaşamentul de Pompieri Ineu a intervenit cu o autospecială de stingere cu apă şi spumă şi cinci subofiţeri pentru stingerea incendiului. Potrivit reprezentanţilor Inspectoratului pentru Situaţii de Urgenţă Arad, la faţa locului s-a constatat că este vorba despre un autoturism marca Renault Clio care era intrat în copac şi ardea fără persoane înăuntru. Poliţiştii efectuează cercetări pentru a da de urma proprietarului autoturismului, precum şi pentru a stabili cauzele şi împrejurările în care autovehiculul a ajuns în copac, iar apoi a fost cuprins de flăcări. **JA-I.C.**

A ars ca o torţă FOTO: FAN

Cu arma artizanală pe un fond de vânătoare

ARAD. Un bătrân în vârstă de 89 de ani a fost prins - în 31 decembrie - pe un fond de vânătoare din judeţul Arad cu o armă confecţionată artizanal. Potrivit Inspectoratului de Poliţie Judeţean Arad „poliţiştii Serviciului Arme Explozivi şi Substanţe Periculoase - împreună cu poliţiştii oraşului Ineu - cercetează un bărbat pentru nerespectarea regimului armelor şi muniţiilor. La data de 31 decembrie 2018, poliţiştii au depistat pe un fond de vânătoare din judeţul Arad, un bărbat de 89 de ani, din Şicula, care avea asupra sa o armă de vânătoare confecţionată artizanal şi nouă cartuşe calibrul 16 cu capsa nepercutată". În continuare sunt efectuate verificări pentru a se stabili proveniența cartuşelor. **JA-I.C.**

Arma a fost confiscată FOTO: FAN

JURNAL ARĂDEAN

Bisericile de lemn, bijuterii ale Aradului

Indiferent de cât de mult ar durea, trebuie să recunoaştem faptul că Aradul nu este un judeţ cu magnet la turişti. Obiectivele turistice de pe raza judeţului nostru nu au o semnificaţie prea mare, multe dintre ele fiind atractive, în special, pentru comunitatea locală. Totuşi, Aradul are nişte „nestemate" care, din punctul nostru de vedere, au fost prea puţin valorificate. Este vorba despre peste 40 de biserici de lemn răspândite pe Văile Mureşului şi Crişului Alb. Sunt lăcaşe de cult vechi de sute de ani, care au rezistat în faţa timpului. Recent, Consiliul Judeţean Arad şi-a propus să mediatizeze poveştile acestor biserici, încercând să atragă cât mai mulţi turişti în zonă. „Avem în patrimoniul nostru arhitectural, etnografic şi religios aceste biserici de lemn, cu o vechime apreciabilă, cu o semnificaţie istorică şi religioasă, reper incontestabil al comunităţilor de care aparţin, sprijin şi speranţă, de-a lungul anilor. Consiliul Judeţean doreşte să prezinte aceste biserici arădenilor, să conştientizăm faptul că avem un patrimoniu de excepţie pe care trebuie să îl apreciem cum se cuvine şi pe care îl putem transforma într-un adevărat «magnet» turistic", a spus Iustin Cionca, preşedintele CJA. Drept urmare, vă vom prezenta câteva dintre aceste lăcaşuri de cult.

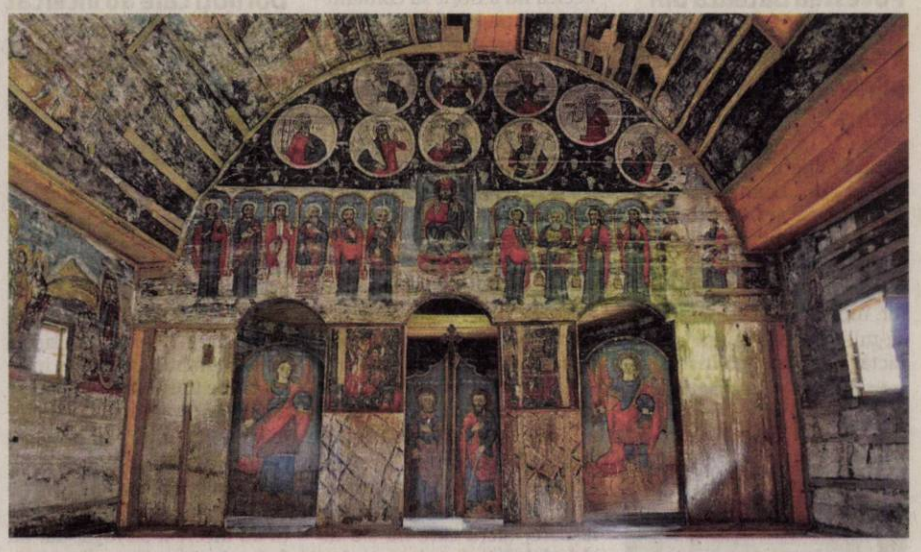

Datată în 1782 sau mai devreme?

TROAŞ. Istoria bisericii de lemn din Troaş, sat aparţinător comunei Săvârşin, se pierde în negura timpurilor. În altarul bisericii apare data de 1782, conform unei inscripţii gravate cu litere chirilice. Dar construirea ei a început, probabil, mai devreme. A fost ridicată de un meşter local care asigura şi ritualurile bisericeşti în lăcaşul de cult, al cărui nume - Matei - apare tot în altarul bisericii, tot în alfabet chirilic.

În prezent, în Biserica din Troaş nu se oficiază slujbe, lăcaşul de cult este închis şi se află în grija Muzeului Satului Român. Pictura a fost lucrată în tempera pe un strat de preparaţie dat direct pe lemn. Interspaţiile dintre grinzi sunt acoperite cu şipci de brad peste care s-a pus pânză groasă. Scenele religioase sunt dispuse conform tradiţiei şi corosului ortodox. Uşile diaconeşti poartă chipurile Arhanghelilor Mihail şi Gavriil, iar cele împărăteşti ale Sf. Apostoli Petru şi Pavel.

Biserica de lemn de la Spitalul Judeţean Arad

ARAD. Spitalul Judeţean găzduieşte una dintre cele mai vechi biserici de lemn din judeţul Arad, datând - potrivit estimărilor - din 1724. Biserica a fost strămutată din Groşeni, în anul 2000, la iniţiativa preotului Pavel Vesa (fost preot al Spitalului, trecut în eternitate), cu aportul doamnei academician Cornelia Bodea şi al familiei sale. Lucrările de strămutare - demolare, transport, reconstruire, restaurare a lăcaşului, cât şi a picturii interioare - au fost demarate în 2000 şi au durat peste doi ani. Sfinţirea în noul amplasament a avut loc în 14 octombrie 2012. Astăzi, Biserica de lemn din incinta Spitalului Judeţean, având hramul „Sfintei Cuvioase Parascheva", reprezintă un loc de alinare şi de reculegere pentru bolnavi, pentru aparţinătorii care-i vizitează, dar şi un atractiv şi interesant monument arhitectural.

Biserica din Julița, monument istoric

JULIŢA. Biserica ortodoxă română cu hramul „Intrarea Maicii Domnului în Biserică" din parohia Julița a fost ridicată în anul 1787. Ctitorii bisericii au fost credincioşii parohiei. După tradiţie, lucrarea a fost executată de meşteri localnici. Dragostea lor pentru bisericuţa ocrotitoare este înscrisă şi pe spatele unei icoane prăznicar, ce datează din anul 1787: „Această sfântă şi frumoasă icoană o am luat Moş Adam din Giulița pentru sufletul meu şi al părinţilor şi o am adus la Sfânta Biserică pentru sărutare, că este făcută de zugravi de treabă. Astă icoană este luată din Făget, când au fost târg, în Ziua Floriilor, iar eu o am adus în ziua de Paşti la biserică, în martie, luni, după Paşti, în leat 1787. Scris-am eu, diac Ion ot Giulița. Grămătic". Este construită din lemn în stilul vechilor biserici de lemn din Transilvania. Turnul este construit din lemn şi scânduri, acoperit cu ţiglă profilată. După restaurarea din 1988, biserica este acoperită cu şindrilă. Pictura în ulei, pe scânduri, este efectuată în anul 1813, împreună cu zugrăveala şi decorurile. Iconostasul e din lemn, decorat şi pictat de aceiaşi meşteri împreună cu tronul arhieresc. Costul lucrărilor nu se cunoaşte. Pardoseala bisericii este din lemn. Restaurările exterioare au schimbat forma originală a clădirii, cum ar fi spre exemplu schimbarea în anul 1900 a şindrilei cu ţiglă, precum şi tencuirea bisericii cu mortar pe trestie. Alte reparaţii s-au făcut în anii 1912, 1936 şi 1960. În anul 1988, prin grija şi cu ajutorul preotului de atunci, Traian Mateaş, s-a făcut restaurarea exterioară totală, îndepărtându-se tot lemnul putred, înlocuindu-se ţigla cu şindrilă, iar turnul făcându-se tot nou. S-a urmărit să nu se schimbe nimic în ceea ce priveşte arhitectura, ci să se revină la forma originală. „Pentru că a intrat în patrimoniul Muzeului Naţional al Ţăranului Român, în bisericuţa din lemn nu se mai fac slujbe. Ne-am fi dorit să primim permisiunea de a sluji măcar în ziua de hram, dar cei de la Muzeu s-au temut de eventuale incendii şi de deteriorarea bisericii din cauza prezenţei credincioşilor. Sperăm că se vor face lucrări de conservare, pentru că iată, şi zilele acestea, cu aşa multă zăpadă, ar putea să afecteze structura de rezistenţă, şi aşa slăbită", a declarat preotul comunei Julița, Blaga Casian.

Patru biserici în comuna Hălmagiu

HĂLMAGIU. La Hălmagiu există un număr de patru biserici de lemn, cu o vechime impresionantă, biserici încărcate de istorie. Astăzi vom prezenta două dintre ele. Biserica de lemn din satul Cristeşti a fost construită în anul 1860 şi are hramul „Sf. Arhangheli Mihail şi Gavriil". Nu sunt date precise în legătură cu anul construcţiei acestei biserici, dar potrivit poveştilor, ar fi ridicată în anul 1860, în vreme ce satul era păstorit de preotul Dâlvu de la Obârşia. Până în anul 1916, biserica a fost acoperită cu şindrilă, iar în acel an s-a pus învelitoarea actuală, de ţiglă. Ultima renovare a fost făcută în anul 1969, prin contribuţia credincioşilor, dar şi cu ajutorul primit de la Patriarhia Ortodoxă Română. Biserica a fost pictată în anul 1865, aşa cum reiese din pisania păstrată din partea dreaptă a catapetesmei: „S-a zugrăvit această biserică c.o. în tempulu 1865 sub inperatorulu franciscu iosif I, episcop Diecesei Aradului, procop... ivasc... protopresbiteru... părintele Petru Moldovan, preot Maximu... curatori Tolciu Petru Pacu şi Mihai C-tin... Aurora Tolciu din...".

Picturile făcute direct pe lemn sunt afumate foarte tare, dar se pare că au acelaşi autor care a pictat şi biserica din satul Tisa. În această biserică se găsesc mai multe cărţi, dintre care unele cu însemnări manuscrise interesante cum ar fi: Octoih mic, sec. XVIII; Strastnic, Blaj, din anul 1783; Evanghelie, Blaj, din anul 1817; Kiriacodromion, Sibiu, din anul 1855.

Biserica ortodoxă de lemn cu hramul „Pogorârea Sfântului Duh", din localitatea Bodeşti, a fost ridicată în perioada anilor 1760-1766, cea mai recentă reparaţie fiind efectuată în anul 1957. Potrivit unei însemnări de pe zidul bisericii, în 1831 au fost zugrăvite atât iconostasul, cât şi pereţii în stil bizantin. Unele icoane au o vechime de aproximativ trei secole. Biserica are o clopotniţă impunătoare, cu forme baroce, ridicată în secolul al XIX-lea. În curtea bisericii îşi dorm somnul de veci câteva personalităţi marcante ale vieţii culturale din ţinuturile arădene, precum Nicolae Butariu şi profesorul Traian Mager (1887 - 1950), monograful meleagurilor Hălmagiului.

PreotulBulea Mihai, părintele spiritual al credincioşilor din cele două sate, spune că slujba religioasă săvârşită într-o biserică de lemn este aparte. „Rânduiala religioasă e aceeaşi, dar faptul că ne aflăm în mijlocul unei localităţi rurale şi slujim într-un monument istoric ne umple de bucurie şi ne aminteşte permanent de trecut, de înaintaşi, de istoria neamului". În satul Bodeşti vin la slujbă aproximativ 120 de credincioşi, iar în satul Cristeşti în jur de 90.

Două lăcaşe în Luncşoara

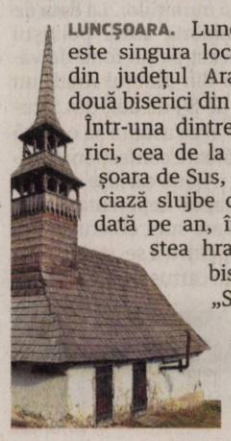

LUNCŞOARA. Luncşoara este singura localitate din judeţul Arad cu două biserici din lemn. Într-una dintre biserici, cea de la Luncşoara de Sus, se oficiază slujbe doar o dată pe an, în cinstea hramului bisericii: „Sfântul Mare Mucenic Gheorghe". Biserica se menţine într-o stare bună, păstrând caracteristicile iniţiale: pereţii sunt din lemn, acoperişul din şindrilă. Biserica, datând dinainte de 1825, se înalţă pe o fundaţie de piatră brută. Conform mărturiilor istoricilor, biserica a fost mutată la Luncşoara în 1825.

Cea de a doua biserică este, de asemenea, funcţională şi se oficiază slujbe lunar. Acest lăcaş de cult datează din 1830, având hramul Înălţarea Domnului, este tot din lemn, dar acoperit cu ţiglă şi tablă.

Biserica din 1708 la Vidra

VIDRA. Unul dintre cele mai vechi lăcaşe de cult din judeţul Arad este biserica de lemn din Vidra, comuna Vârfurile, aflată în patrimoniul naţional, şi care poartă hramul „Sfinţii Cosma şi Damian". La această biserică se remarcă turnul de lemn, în formă de prismă cu un frumos „coif" de factură barocă. În prezent, aici nu se mai oficiază slujbe, deoarece sunt necesare lucrări de restaurare. Conform unei însemnări făcută în 14 martie 1708 pe filele unui exemplar al Cazaniei lui Varlaam, de preotul Ioan din Vidra, aflăm că la începutul secolului al XVIII-lea exista deja o biserică de lemn. Alţi autori fac precizarea că Biserica din Vidra a fost construita în anul 1724, din lemn de stejar, lucrat măiestrit şi acoperită cu şindrilă.

O frumuseţe de biserică

ROŞIA NOUĂ. În satul Roşia Nouă, comuna Petriş, se află una dintre cele mai frumoase lăcaşuri religioase din judeţul Arad. Biserica de lemn de aici a fost ridicată în anul 1808 şi a primit hramul Sfântului Mare Mucenic Dimitrie, Izvorâtorul de Mir. Ctitorii bisericii sunt locuitorii din Roşia Nouă şi Obârşia - sat învecinat aparţinând aceleeaşi comune - fiind construită din bârne groase de stejar.

Potrivit Arhiepiscopiei Aradului, pictura bisericii a fost executată în 1820 de Nicolae Zugrav, din Lupşa Mare. Icoanele sunt datate în sec. XVIII, caracteristică pentru această epocă fiind şi expresiva decoraţie în ipsos - influenţă barocă frecventă în Ţările Române.

Sport

„Acesta este un caz de «Aşa, nu!» în ceea ce priveşte implicarea părinţilor în viaţa sportivilor"

Andreea Răducan, preşedintele Federaţie Române de Gimnastică

4

este locul ocupat de BC Valbon Arad în Grupa 1 a CN de baschet băieţi Under 18. Elevii lui Bogdan Bondor au 17 puncte, în urma a şase succese şi cinci înfrângeri, în ultimele partide ale anului recent încheiat ei depăşind echipele Cetate Deva (scor 82-36) şi LPS Tg. Mureş (75-58). Următorul joc are loc la Arad, în 12 ianuarie, cu CSM Sighet.

S-a sărbătorit un deceniu de handbal la Nădlac

NĂDLAC. CS Victoria a organizat, graţie implicării inimosului profesor Helmuth Bernhardt, la finele anului trecut, o competiţie dedicată împlinirii a 10 de ani de handbal la Nădlac. „Am invitat la sală iubitori ai unui sport care sunt convins că are viitor în oraşul nostru", a spus prof. Bernhardt. Printre invitaţi s-a numărat şi selecţionata presei, care a cedat cu 19-14 meciul cu o echipă de actuale şi foste jucătoare ale Nădlacului. **JA-D.L.**

Susan a fost golgeter FOTO: FAN

Buteni a câştigat „Cupa Sămădăilor"

BELIU. A şasea ediţie a Cupei Sămădăilor a adunat la Sala de sport din Beliu 14 echipe, majoritatea participante şi la ediţia anterioară. Galacticii, Gurahonţ, Buteni, Interbelik, Sebiş, Costa Rica, Parma, Dinamic Ineu, Almaş, Groşeni, Apateu, Beliu, Amicii şi Foresta, încurajate de numeroşi susţinători, s-au duelat timp de două zile, Buteniul adăugându-şi în palmares al treilea trofeu.

După faza grupelor, s-au jucat semifinalele: Ineu - Gurahonţ 3-2, respectiv Costa Rica - Buteni 0-2. În finala mică, a fost nevoie de lovituri de departajare în Costa Rica - Gurahonţ 2-3 (0-0).

Finala mare a fost la discreţia celor din Buteni, care i-au surclasat cu 4-0 pe cei din Ineu, după reuşitele semnate Susan, Hulbăr, Sandu şi Dobrea.

Titlul de „Sămădăul special" i-a revenit lui Claudiu Şulumberchean, iar Sebastian Susan a fost desemnat golgeterul competiţiei. **JA-L.S.**

„Redevine" româncă peste un an!

Cazul arădencei Olivia Cîmpian a fost şi în atenţia Nadiei Comăneci care a luat legătura cu federaţia maghiară.

Olivia Cîmpian va reprezenta România anul viitor FOTO: FAN

ARAD. Preşedinta Federaţiei Române de Gimnastică, Andreea Răducan, a declarat, pentru Agerpres, că gimnasta Olivia Cîmpian va putea reprezenta din nou România abia începând cu luna decembrie a anului 2019 deoarece nu a primit dezlegarea din partea Federaţiei Ungare de Gimnastică.

Componentă a lotului naţional, arădeanca Olivia Cîmpian a primit în luna octombrie a anului 2017 dreptul de a reprezenta Ungaria, însă în vara acestui an s-a răzgândit şi a decis să se întoarcă în România. Ea nu a apucat să concureze în nicio competiţie internaţională pentru Ungaria, însă reprezentanţii federaţiei de la Budapesta au refuzat să îi acorde dezlegarea, iar în aceste condiţii, conform regulilor Federaţiei Internaţionale de Gimnastică, sportivul este suspendat un an.

Implicarea părinţilor

„Din păcate, acesta este un caz de «Aşa, nu!» în ceea ce priveşte implicarea părinţilor în viaţa sportivilor. Am avut la Campionatele Mondiale discuţii cu reprezentanţii federaţiei din Ungaria, cu preşedintele şi secretarul general. Le-am explicat că acest copil îşi doreşte să practice gimnastica în continuare şi că nu este cazul să avem orgolii. Din păcate, Federaţia Ungară de Gimnastică nu şi-a dat acordul ca ea să poată concura din nou pentru România. Din acest motiv ea trebuie să aştepte încă un an până va putea participa oficial la un concurs", a spus, conform Agerpres, Răducan.

A intervenit Nadia!

Preşedinta a menţionat că Nadia Comăneci a încercat să îi convingă pe reprezentanţii Ungariei să îi permită Oliviei Cîmpian să concureze pentru România.

„Ştiu că este dureros şi credeţi-mă că absolut tot ce a ţinut de mine am făcut. Inclusiv Nadia a încercat să ne ajute în soluţionarea situaţiei Oliviei Cîmpian. Am trimis toate documentele şi adresele necesare prin care am cerut Federaţiei Internaţionale de Gimnastică (FIG) să ofere dreptul gimnastei de a concura. Însă cei de acolo ne-au răspuns că, având în vedere regulamentele şi statutele federaţiei, Olivia Cîmpian poate concura începând cu decembrie 2019. Dacă federaţia ungară şi-ar fi dat acordul, ea ar fi putut reprezenta România imediat, pentru că ea nu a concurat pentru Ungaria la nicio competiţie şi nu are schimbată nici licenţa FIG. Însă nu am găsit înţelegere la cei din Ungaria. Ei ne-au spus că a fost o investiţie financiară şi morală în Olivia Cîmpian. Dacă punem investiţia României în acest copil în balanţă, cu siguranţă avem câştig de cauză, însă acum aceste lucruri sunt inutile", a precizat Andreea Răducan.

DAN LAZĂR
daniel.lazar@informmedia.ro

A împlinit 18 ani

Olivia Cîmpian, care a împlinit chiar de Anul Nou vârsta de 18 ani, nu va putea reprezenta România la Campionatele Mondiale programate în perioada 4-13 octombrie la Stuttgart, în cadrul cărora vor avea loc calificările pentru Jocurile Olimpice de la Tokyo 2020. „Părinţii ei au crezut că va fi mai bine în Ungaria, şi-au dat seama apoi că nu e chiar aşa. Noi am primit-o cu braţele deschise, dovadă că ea e acum în pregătire la Deva unde este susţinută de clubul Cetate Deva, însă nu am primit dezlegarea din partea federaţiei ungare. Această suspendare face ca ea să nu poată participa la Campionatele Mondiale de anul viitor, o competiţie importantă în cadrul căreia vor avea loc calificările pentru Jocurile Olimpice de la Tokyo din 2020", a mai spus Andreea Răducan.

Se adună înfrângerile la FCC ICIM

Un nou eşec le îndepărtează, momentan, pe arădence de „careul de aşi" al LN de baschet feminin.

Hadzovic nu a mai avut prestaţia de altădată FOTO: FAN

ARAD. Fetele pregătite de sârbul Miljan Medved - deşi pe statistica oficială de pe site-ul FR de Baschet apare doar numele profesorului Dan Moraru (!?) - au capotat în faţa unei grupări care a venit la Arad, pentru meciul din preajma Revelionului, cu un lot de doar 7 jucătoare. Modesta tabelă de la Polivalentă a arătat, la final, scorul de 72-82 (18-24, 19-22, 17-17, 18-19), FCC ICIM suferind a 8-a înfrângere în cele 12 partide susţinute în acest sezon. Cu 16 puncte acumulate, fetele de pe Mureş ocupă locul 5 în Grupa Roşie, la două „lungimi" de CSM Târgovişte - şi ea victorioasă recent la Arad - şi Olimpia Braşov.

Din tabăra gazdelor s-au remarcat pozitiv doar americanca Leeza Burdgess, autoare a unui „double-double": 19 pct. (8/12 la aruncările din acţiune) şi 10 recuperări, şi clujeanca Marta Fodor, sub prestaţiile de până acum fiind sârboaica Branika Hadzovic.

În celelalte jocuri ale rundei de la finele anului 2018: Sepsi Sf. Gheorghe vs. Phoenix Constanţa 82-60 şi CSM Târgovişte vs. CSM Satu Mare 78-74 (după două reprize de prelungiri).

Următoarea etapă este programată în 5 ianuarie, însă FCC ICIM are liber, datorită numărului impar de echipe, fetele Aradului revenind pe teren în 12 ianuarie, la Cluj - Napoca. **JA-D.L.**

ICIM - Braşov 72-82

ICIM: Fodor 19 (2×3), Burdgess 19, Dzombeta 11 (1), Deura 11 (3), Hadzovic 6, Mercea 4 (1), Neagu 2.
Braşov: Bartee 19 (4), Pesovic 18 (2), Podar 13 (1), Al Ash Hab 12, Ferenczi 11 (1), Filip 9 (1).

A fost „Cupa Stelelor"

ARAD. Nouă echipe au luat startul la prima ediţie a Cupei Stelelor, eveniment organizat la baza DeSavoia de Cristi Lăzău şi Cristi Barna, în parteneriat cu Flavius Măduţa. Este vorba despre: San Paolo, Old School, Luciano (Grupa A), Şimand, Salt&Pepper, Stranierii (Grupa B), Gurahonţ, Stelele şi Costa Rica (Grupa C).

A plouat cu surprize, echipa Old School, cu Gligor, Pavel, Mărginean, Varga, Chindriş sau Burlă, dar şi Stelele Aradului, cu Hlistei, Purece, Rus, Calvin, Nistor sau Suslak au părăsit competiţia încă din prima fază.

Rezultate „careu de aşi": Costa Rica - Stranierii 7-4 şi Şimand - San Paolo 5-3 - în semifinale; Stranierii - San Paolo 6-2 - în finala mică; Costa Rica - Şimand 5-4 - în marea finală, unde şi-au trecut numele pe lista marcatorilor: Arsene-3 şi Bozian-2, respectiv, Puie-2, Haloş şi Clej.

Majoritatea premiilor speciale au mers la finalista Şimand pentru Adi Puie (cel mai bun jucător), Andrei Dagău (cel mai bun portar), în timp ce titlul de golgheter şi l-au împărţit Andrei Haloş (Şimand) şi Mirel Arsene (Costa Rica). **JA-D.S.**

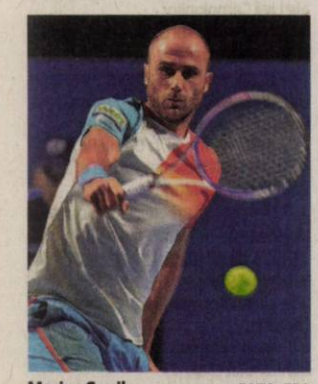

Marius Copil FOTO: EPA

A ratat întâlnirea cu liderul mondial

DOHA. În prima zi a Anului Nou, Marius Copil a pierdut în primul tur al turneului ATP de la Doha, ratând întâlnirea din faza secundă cu liderul mondial, sârbul Novak Djokovic.

Tenismanul arădean a fost învins de maghiarul Marton Fucsovics, cu 6-3, 6-2, în prima rundă a turneului ATP de la Doha (Qatar; premii de 1.313.215 dolari).

Copil (28 ani, 60 ATP) s-a înclinat în faţa lui Fucsovics (26 ani, 36 ATP) într-o oră şi 12 minute, ratând toate cele 8 mingi de break create, în timp ce adversarul a transformat 4 din cele 10 şanse de break de care a beneficiat. Arădeanul, recunoscut pentru serviciul său puternic, nu a reuşit niciun as, făcând trei duble greşeli.

În ultima zi a anului 2018, tenismenul arădean Marius Copil a susţinut primul meci al sezonului 2019, pe tabloul de dublu al turneului ATP de la Doha. Perechea Marius Copil/Horia Tecău a fost eliminată, în primul tur la Doha (premii de 1.300.000 de dolari), după ce au fost învinşi de cuplul Nikola Mektici/Alexander Peya (Croaţia/Austria), cap de serie 3, scor 6-4, 7-6 (7/4).

Confruntarea a durat o oră şi 28 de minute şi i-a mai adus lui Copil 3.455 dolari. **JA-D.L.**

s.c. OK TEHNIC CONSULT s.r.l.
s.c. ORIGINAL TEHNIC SRL s.r.l
Prestează următoarele servicii:
- Operator RSVTI;
- Verificare supape de siguranţă pe stand mobil;
- Încercare la presiune hidraulică la rece;
- Cursuri de formare profesională în meseria de Stivuitorist;
- Stagiu de instruire periodica pentru stivuitoristi;
- Întocmire documentaţii de mediu/ raportari SIM.
Arad, Str. 9 Mai, nr. 3, etaj 1
Tel. 0723 842 867; 0722 437 525; www.okt.ro
(9350)

JURNAL ARĂDEAN

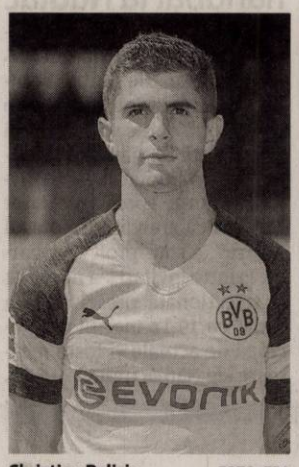

Christian Pulisic FOTO: EPA

Pulisic, transferat de către Chelsea

FOTBAL. Atacantul american al echipei germane de fotbal Borussia Dortmund, Christian Pulisic, a fost cumpărat de Chelsea Londra, în urma semnării unui transfer în valoare de 64 de milioane euro, și se va alătura grupării engleze din sezonul următor.

„Borussia Dortmund a ajuns la un acord cu Chelsea pentru transferul imediat al mijlocașului ofensiv Christian Pulisic. Cu toate acestea, britanicii au fost de acord să-l împrumute Borussiei pe Pulisic până la finele actualului sezon", se arată într-un comunicat al liderului campionatului german. În urma înțelegerii, acesta va termina sezonul în Germania.

SURSA: AGERPRES

„Balul" rugbiului, deschis la Paris

RUGBY. Turneul celor Șase Națiuni la rugby, ediția 2019, va debuta pe 1 februarie cu partida dintre Franța și Țara Galilor, care va avea loc pe Stade de France din Paris. În prima etapă vor mai avea loc partidele Scoția - Italia și Irlanda - Anglia, ambele confruntări urmând să se dispute pe 2 februarie. Competiția se va desfășura până în luna martie, ultima etapă, a cincea, fiind programată pe data de 16 martie. Atunci, Italia va întâlni Franța, Țara Galilor va juca împotriva Irlandei, iar Anglia va primi replica Scoției.

SURSA: AGERPRES

Este pe lista lui Liverpool!

Portarul român Ciprian Tătărușanu se află, conform presei din Anglia și Franța, pe lista lui Liverpool.

Ciprian Tătărușanu (la minge) are evoluții tot mai apreciate FOTO: EPA

FOTBAL. Marele Liverpool este interesat de Ciprian Tătărușanu (32 de ani), anunță liverpoolecho.co. Simon Mignolet (30 de ani) va părăsi Anfield, pentru că nu este mulțumit de statutul oferit de Jurgen Kloop.

Este varianta de rezervă a lui Alisson (26 de ani), iar portarul naționalei României ar urma să-i ia locul.

„Mignolet, fostul nr. 1 al lui Liverpool, voia să plece de la echipă după venirea lui Alisson, care a devenit cel mai scump portar din istoria fotbalului. Cum Loris Karius și Danny Ward au fost dați afară pe ușa din spate, belgianul a devenit varianta de rezervă, lucru care nu îi convine", sună o parte din articolul publicat de sursa menționată anterior. Kloop are pe listă mai multe variante care ar urma să fie luate în calcul, iar acolo s-ar regăsi și numele lui Tătărușanu. Cum Liverpool este candidată serioasă la trofeul de campioană în Premier League, iar în Liga Campionilor este una dintre favorite, are nevoie de un portar cu experiență care să-i ia locul lui Alisson în anumite partide. Tătărușanu se află în prezent sub contract cu Nantes. Ajuns în vara anului trecut în Hexagon, portarul a avut mai multe contre cu antrenorul, iar presa din zonă aducea în discuție o posibilă plecare a românului: „Tătărușanu și Nicolas Pallois, doi jucători experimentați, vor să schimbe aerul. Noul antrenor vrea să controleze totul și impune o mare rigoare la echipă", a scris presa franceză.

Portarul naționalei României a ajuns la Nantes de la Fiorentina și mai are un an de contract cu francezii. Jucătorul care a mai trecut pe la FCSB e cotat la patru milioane de euro. **SURSA: MEDIAFAX**

Antrenorul lunii

Un alt român care se remarcă în fotbalul extern este Marius Șumudică. Acesta a pus pe picioare Al-Shabab, ce a ajuns pe locul trei în campionatul Arabiei Saudite, și a fost desemnat antrenorul lunii decembrie. Cele patru victorii din patru meciuri jucat în decembrie au fost decisive, iar românul s-a ales cu un trofeu important, dar și cu o primă de 50.000 riyali, aproximativ 11.000 de euro.

Niculescu, în sferturile turneului de la Shenzhen

TENIS. Monica Niculescu (99 WTA) s-a calificat în sferturile turneului International de la Shenzhen, miercuri, după ce a învins-o pe Kristyna Pliskova (94 WTA), scor 6-7(2), 6-3, 6-4. Ea i s-a alăturat Soranei Cîrstea pe tabloul de 8. Românca a recunoscut la final de meci: „Voi face un masaj și sper să pot alerga la fel de mult și mâine!".

Duelul Monica Niculescu - Kristyna Pliskova, din optimile de la Shenzhen, a fost un veritabil meci de luptă. Eleva lui Călin Ciorbagiu a fost nevoită să recupereze, după ce a pierdut setul inaugural, deși condusese cu 5-3. Pliskova s-a impus însă în final, lovind decisiv de 21 de ori în mansa întâi. Monica a ezitat și în start de set doi, însă la 0-2 a revenit în forță, cu serie de patru game-uri consecutive, care i-a asigurat, practic, prezența în decisiv.

Setul trei a fost unul tensionat. Monica Niculescu a salvat mingi de break, apoi a câștigat un game doi maraton, valorificând a cincea minge de break avută. La 3-0, Monica a avut mingi de dublu break și 4-0, apoi s-ar fi putut desprinde la 5-1. Ploaia i-a dat însă timp de gândire Pliskovei, iar aceasta a revenit, a egalat la 4 și a transformat lupta pentru sferturi într-un sprint. Monica a gestionat bine momentul, și-a apărat lansarea, apoi și-a oferit mingi consecutive de break și victorie, cu un winner pe care l-a sărbătorit cu un țipăt triumfător. După un prim retur timid, care nu a trecut fileul, Monica Niculescu a pus capăt partidei, asigurându-și un duel pentru semifinale cu Yafan Yang (China, 70 WTA).

Niculescu va juca primul sfert de finală într-un turneu WTA după o pauză de aproape un an, ea fiind învinsă în finalul lunii ianuarie, în 2018, de Sabine Lisicki, în sferturile de la Taipei. **SURSA: MEDIAFAX**

Niculescu a învins-o pe Kristyna Pliskova FOTO: EPA

Leander Dendoncker (stânga) joacă la Wolverhampton FOTO: EPA

Roma a pus ochii pe Dendoncker

FOTBAL. AS Roma pare că a renunțat la transferul lui Răzvan Marin (22 de ani), de la Standard. Presa din Italia a anunțat că formația din capitala Italiei s-a reorientat și se interesează de Leander Dendoncker (23 de ani), de la Wolverhampton. AS Roma a decis să facă un pas în spate în privința variantei Marin, din cauza faptului că Standard Liege a cerut o sumă mult prea mare pentru transfer. Cluburile au purtat discuții în vară, când italienii ofereau 7 milioane de euro, dar echipa românului nu lăsa din preț și solicita cu 3 milioane de euro mai mult. Astfel, Corriere dello Sport a anunțat miercuri că romanii au ales varianta Dendoncker, negocierile fiind destul de avansate. Fratele și totodată agentul belgianului s-a întâlnit cu directorul Romei, Monchi, pentru a pune la punct detaliile mutării. Situația mijlocașului este însă una mai complicată. El este în prezent împrumutat de Anderlecht la Wolverhampton, dar gruparea engleză a activat clauza de cumpărare de 15 milioane de euro. Dacă totul va decurge normal, AS Roma va prelua drepturile și obligațiile contractuale pe care Wolverhampton le are față de Arderlecht. Astfel, în primă fază, Dendoncker ar urma să fie împrumutat pentru 6 luni, începând cu luna ianuarie, și să devină fotbalistul Romei din iunie. **SURSA: MEDIAFAX**

Cel mai frumos punct

TENIS. Simona Halep a primit, în prima zi a anului, trofeul pentru cea mai frumoasă lovitură a sezonului trecut în Fed Cup. Chiar dacă România nu a jucat fazele finale ale întrecerii, ci doar baraj pentru Grupa Mondială, reverul în lung de linie al Simonei a primit cele mai multe voturi.

Reprezentanții Fed Cup au gândit un tablou eliminatoriu, în care fanii au avut șansa să voteze, începând cu „faza optimilor", cele mai bune lovituri, în cascadă de dueluri directe.

Simona Halep a primit, pe rând, mai multe voturi decât Sonya Kenin (Rusia), Aryna Sabalenka (Belarus), Katerina Siniakova (Cehia) și Eugenie Bouchard (Canada) - în faza finală. Constănțeanca a fost preferată de 53% dintre votanți, în timp ce 47% dintre fani au mers pe mâna lui Bouchard. România se pregătește pentru un duel de foc împotriva Cehiei, deținătoarea trofeului, la Ostrava, în perioada 18-19 februarie.

Florin Segărceanu, căpitanul-nejucător al României, va merge la Australian Open pentru a le susține pe toate tricolorele și o va sfătui, în mod special, pe Simona Halep, plecată la drum în 2019 fără antrenor.

Simona Halep dă start sezonului său competițional în săptămâna premergătoare Australian Open-ului, la Sydney. **SURSA: MEDIAFAX**

Simona Halep FOTO: EPA

Calendar sportiv 2019

Calendarul celor mai importante evenimente sportive internaționale care vor avea loc în primele trei luni ale anului 2019:

IANUARIE

5-6 - sărituri cu schiurile: Turneul celor Patru Trambuline, la Bischofshofen (Austria)
6-12 - tenis: turneele ATP de la Sydney și Auckland, WTA de la Hobart și Sydney
6-17 - auto-moto: Raliul raid Dakar (Peru)
10-27 - handbal masculin: Campionatul Mondial, în Germania și Danemarca
14-27 - tenis: turneul Australian Open (Melbourne)
21-27 - patinaj artistic: Campionatele Europene, la Minsk
24-27 - auto - WRC: Raliul Monte Carlo, prima etapă a Campionatului Mondial de raliuri
28-3 februarie - tenis: turneele WTA de la Sankt Petersburg și Hua Hin (Thailanda)
31-10 februarie - schi acrobatic și snowboard: Campionatele Mondiale, la Park City (SUA)

FEBRUARIE

1 - fotbal: finala Cupei Asiei pe Națiuni, la Abu Dhabi (Emiratele Arabe Unite)
1-2 - rugby: prima etapă a Turneului celor Șase Națiuni: Franța - Țara Galilor, Scoția - Italia, Irlanda - Anglia
3 - fotbal american: Superbowl-ul, la Atlanta (SUA)
4-10 - tenis: turneele ATP de la Cordoba (Argentina), Montpellier și Sofia
5-17 - schi alpin: Campionatele Mondiale, la Aare (Suedia)
7 - fotbal: alegerile pentru funcția de președinte al UEFA, la Congresul de la Roma
9-10 - rugby: etapa a doua a Turneului celor Șase Națiuni: Scoția - Irlanda, Italia - Țara Galilor, Anglia - Franța
11-17 - tenis: turneul WTA de la Doha, turneele ATP de la Rotterdam, Buenos Aires și New York
12-13 - fotbal: turul optimilor Ligii Campionilor europeni
14 - fotbal: prima manșă a șaisprezecimilor de finală ale Europa League
17 - baschet: All-Star Game NBA, la Charlotte (SUA)
17-24 februarie: turneele WTA de la Dubai, Budapesta și turneele ATP de la Rio, Marsilia și Delray Beach
19-20 - fotbal: turul optimilor Ligii Campionilor europeni
19-03 martie - schi nordic: Campionatele Mondiale, la Seefeld (Austria)
21 - fotbal: returul șaisprezecimilor de finală ale Europa League
23-24 - rugby: etapa a treia a Turneului celor Șase Națiuni: Franța - Scoția, Țara Galilor - Anglia, Italia - Irlanda
25-3 martie: turneele ATP de la Dubai, Acapulco și Sao Paulo, WTA de la Acapulco
25-10 martie - bob și skeleton: Campionatele Mondiale, la Whistler
27-3 martie - ciclism: Campionatele Mondiale pe pistă, la Pruszkow 28-10 martie - biatlon: Campionatele Mondiale, la Ostersund (Suedia)

MARTIE

1-3 - atletism: Campionatele Europene în sală, la Glasgow (Scoția)
5-6 - fotbal: returul optimilor Ligii Campionilor europeni
6-17 - tenis: turneele ATP și WTA de la Indian Wells (SUA)
7 - fotbal: turul optimilor Europa League
9-10 - rugby: etapa a patra a Turneului celor Șase Națiuni: Scoția - Țara Galilor, Anglia - Italia, Irlanda - Franța
10 - Moto GP: Grand Prix-ul Qatarului (Losail), prima etapă a Campionatului Mondial de motociclism viteză
10-17 - ciclism: cursa Paris-Nisa
13-17 - schi alpin: finalele Cupei Mondiale masculin/feminin, la Soldeu
13-19 - ciclism: Tirreno-Adriatico 12-13 - fotbal: returul optimilor de finală ale Ligii Campionilor
14 - fotbal: returul optimilor de finală ale Europa League
16 - rugby: etapa a cincea a Turneului celor Șase Națiuni: Italia - Franța, Țara Galilor - Irlanda, Anglia - Scoția
17 - auto - Formula 1: Grand Prix-ul Australiei (Melbourne), prima etapă a Campionatului Mondial
18-24 - patinaj artistic: Campionatele Mondiale, la Saitama (Japonia)
18-31 - tenis: turneele ATP și WTA de la Miami (SUA)
23 - ciclism: cursa Milano-Sanremo (Italia)
31 - auto - Formula 1: Grand Prix-ul Bahrainului (Sakhir)
31 - ciclism: cursa Gand-Wevelgem

IANUARIE

L		7	14	21	28
M	1	8	15	22	29
M	2	9	16	23	30
J	3	10	17	24	31
V	4	11	18	25	
S	5	12	19	26	
D	6	13	20	27	

FEBRUARIE

L		4	11	18	25
M		5	12	19	26
M		6	13	20	27
J		7	14	21	28
V	1	8	15	22	
S	2	9	16	23	
D	3	10	17	24	

MARTIE

L		4	11	18	25
M		5	12	19	26
M		6	13	20	27
J		7	14	21	28
V	1	8	15	22	29
S	2	9	16	23	30
D	3	10	17	24	31

APRILIE

L	1	8	15	22	29
M	2	9	16	23	30
M	3	10	17	24	
J	4	11	18	25	
V	5	12	19	26	
S	6	13	20	27	
D	7	14	21	28	

MAI

L		6	13	20	27
M		7	14	21	28
M	1	8	15	22	29
J	2	9	16	23	30
V	3	10	17	24	31
S	4	11	18	25	
D	5	12	19	26	

IUNIE

L		3	10	17	24
M		4	11	18	25
M		5	12	19	26
J		6	13	20	27
V		7	14	21	28
S	1	8	15	22	29
D	2	9	16	23	30

IULIE

L	1	8	15	22	29
M	2	9	16	23	30
M	3	10	17	24	31
J	4	11	18	25	
V	5	12	19	26	
S	6	13	20	27	
D	7	14	21	28	

AUGUST

L		5	12	19	26
M		6	13	20	27
M		7	14	21	28
J	1	8	15	22	29
V	2	9	16	23	30
S	3	10	17	24	31
D	4	11	18	25	

SEPTEMBRIE

L		2	9	16	23	30
M		3	10	17	24	
M		4	11	18	25	
J		5	12	19	26	
V		6	13	20	27	
S		7	14	21	28	
D	1	8	15	22	29	

OCTOMBRIE

L		7	14	21	28	
M	1	8	15	22	29	
M	2	9	16	23	30	
J	3	10	17	24	31	
V	4	11	18	25		
S	5	12	19	26		
D	6	13	20	27		

NOIEMBRIE

L		4	11	18	25
M		5	12	19	26
M		6	13	20	27
J		7	14	21	28
V	1	8	15	22	29
S	2	9	16	23	30
D	3	10	17	24	

DECEMBRIE

L		2	9	16	23	30
M		3	10	17	24	31
M		4	11	18	25	
J		5	12	19	26	
V		6	13	20	27	
S		7	14	21	28	
D	1	8	15	22	29	

MARI PRAZNICE ÎN 2019

- **1 ianuarie:** Tăierea împrejur cea după Trup a Domnului; Sf. Vasile cel Mare (Anul Nou)
- **6 ianuarie:** Boboteaza - Botezul Domnului
- **7 ianuarie:** Soborul Sf. Proroc Ioan Botezătorul
- **30 ianuarie:** Sfinții Trei Ierarhi
- **2 februarie:** Întâmpinarea Domnului
- **25 martie:** Buna Vestire
- **21 aprilie:** Floriile
- **28 aprilie:** Învierea Domnului (Sfintele Paşti)
- **3 mai:** Izvorul Tămăduirii
- **23 aprilie:** Sf. Mare Mucenic Gheorghe
- **21 mai:** Sf. Împărați Constantin și Elena
- **6 iunie:** Înălțarea Domnului (Ispasul)- Ziua Eroilor
- **16 iunie:** Pogorârea Duhului Sfânt - Rusaliile
- **24 iunie:** Naşterea Sf. Ioan Botezătorul
- **29 iunie:** Sf. Apostoli Petru și Pavel
- **20 iulie:** Sf. Ilie
- **6 august:** Schimbarea la Față a Domnului
- **15 august:** Adormirea Maicii Domnului
- **29 august:** Tăierea capului Sf. Ioan Botezătorul
- **8 septembrie:** Naşterea Maicii Domnului
- **14 septembrie:** Înălțarea Sfintei Cruci
- **14 octombrie:** Sf. Cuvioasa Parascheva
- **26 octombrie:** Sf. Mucenic Dimitrie
- **8 noiembrie:** Soborul Sfinților Mihail și Gavriil
- **21 noiembrie:** Intrarea în Biserică a Maicii Domnului
- **30 noiembrie:** Sf. Apostol Andrei, Ocrotitorul României
- **6 decembrie:** Sf. Ierarh Nicolae
- **25 decembrie:** Naşterea Domnului - Crăciunul

DECESE

Cu durere în suflet anunţăm plecarea dintre noi a mamei şi bunicii,

ILCA ANA-DELIA.

Înmormântarea a avut loc luni, 31 decembrie 2018, la Cimitirul Eternitatea (UTA).

Familia îndoliată

Cu deosebită tristeţe anunţăm decesul
la vârsta de 80 ani a celui care a fost

ŢIGAN ŞTEFAN.

Dumnezeu să-i dea odihnă veşnică! Slujba de înmormântare va avea loc astăzi, 3 ianuarie 2019, ora 12,00 la Casa Funerară Rostyl, str. Cocorilor nr. 27.

Familia îndoliată

Cu adâncă durere anunţăm încetarea din viaţă a celei care a fost

BÎRLEA SUZANA
în vârstă de 84 ani.

Înmormântarea astăzi, 3 ianuarie 2019, ora 11,00, de la Casa Funerară Kuki, str. Cocorilor nr. 6.

Familia îndoliată

Bucuria unui nou an a pălit în faţa durerii... am pierdut pe cel ce ne-a fost tată, socru şi bunic, ajutor şi sprijin,

AUREL MOLDOVAN,
la vârsta de 83 ani.

Priveghiul va avea loc astăzi, 3 ianuarie 2019, ora 19,00 la Capela din Cimitirul Aradul Nou, iar slujba de înmormântare vineri, 4 ianuarie 2019 începând cu ora 12,00. Vei rămâne veşnic în sufletele şi amintirile noastre.

Fiicele Aurora Ţurlea şi Cosmina Ciuciu
cu familiile veşnic îndurerate

CONDOLEANŢE

Neuitare tristă şi recunoştinţă,
prof. univ. dr. AUREL ARDELEAN
celui căruia pravila aspră a muncii i-a fost destin. Sincere condoleanţe şi compasiune familiei îndurerate!

Doina Zoriti

Suntem alături de familia îndoliată la trecerea în eternitate, a celui ce a fost
prof. univ. dr. AUREL ARDELEAN.
Bunul Dumnezeu să-l odihnească în pace! Sincere condoleanţe familiei!

Fam. Primar, Ioan Crişan

Gânduri sincere de mângâiere şi alinare familiei îndoliate a celui ce a fost
rector fondator şi preşedinte al Universităţii de Vest „Vasile Goldiş" din Arad, personalitate marcantă a învăţământului biologic românesc,
prof. univ. dr. AUREL ARDELEAN.
Dumnezeu să-l odihnească în pace!

Violeta Turcuş

Sincere condoleanţe familiei la trecerea la cele veşnice a celui care a fost
profesor universitar doctor
ARDELEAN AUREL,
rector fondator al U.V.V.G. din Arad.
Cu respect,
profesor universitar doctor farmacist
Lupuliasa Dumitru

Camera de Comerţ, Industrie şi Agricultură a judeţului Arad îşi exprimă regretul enorm la aflarea trecerii în nefiinţă a
profesorului universitar
dr. AUREL ARDELEAN,
preşedinte fondator al Universităţii de Vest „Vasile Goldiş" din Arad şi o personalitate emblematică a comunităţii academice arădene.
Va rămâne viu în memoria noastră prin probitatea sa profesională şi meritele sale în edificarea învăţământului superior arădean.
În numele colegiului de conducere a Camerei de Comerţ, Industrie şi Agricultură a judeţului Arad transmitem membrilor familiei îndoliate cele mai sincere sentimente de compasiune. Dumnezeu să-l odihnească în pace!
Cu sincere condoleanţe,

Arh. Gheorghe Seculici,
Preşedinte al Camerei de Comerţ,
Industrie şi Agricultură Arad

Un ultim omagiu, alături de preţuirea şi respectul nostru pentru cel care a fost
prof. univ. dr. AUREL ARDELEAN,
personalitate marcantă a învăţământului medical arădean.
Sincere condoleanţe familiei îndoliate din partea colectivului UPU-SMURD

Un ultim omagiu distinsului nostru coleg,
prof. dr. AUREL ARDELEAN,
ctitor de înaltă şcoală românească,
din partea colegilor de liceu, promoţia 1956

Un ultim omagiu la trecerea în eternitate a
prof. universitar dr.
AUREL ARDELEAN,
preşedintele universităţii de Vest „Vasile Goldiş" din Arad.
Colectivul Clinicii de Oncologie

Suntem alături de d-na prof. univ. dr. Coralia Cotoraci şi întreaga familie în tristeţea pricinuită de pierderea
prof. univ. dr. AUREL ARDELEAN,
preşedintele Universităţii de Vest „Vasile Goldiş" din Arad.
Fam. dr. Székely-Orbán

Anunţurile de deces se publică GRATUIT!

SERVICII FUNERARE

NOSFERATUM
SERVICII FUNERARE COMPLETE
Arad, str. Ghiba Birta nr. 26 - Tel.: 0752 10 11 12; 0357 80 48 38
NON STOP e-mail: nosferatumarad@yahoo.com www.nosferatum.ro
TRANSPORT GRATUIT ÎN MUNICIPIUL ARAD ŞI ORAŞUL PECICA
* Sicrie la preţ de producător;* Înmormântări GRATUITE – doar pe baza cuponului de pensie; * Consultanţă şi medic constatator; * Rezolvăm actele la spital, primărie, casă de pensii, C.A.R.P.; * PRELUĂM DECEDAŢII DE LA MORGĂ; * Igienizare, cosmetizare, îmbălsămare, incinerarii, REPATRIERI, CAPAC FRIGORIFIC; * CAPELA CIMITIR ETERNITATEA (UTA)! * Borduri, monumente funerare, mozaic, marmura, granit.

Sincere condoleanţe familiei
prof. univ. dr. dr. h.c.
AUREL ARDELEAN,
fondator şi promotor consecvent şi generos al învăţământului universitar arădean.
Împărtăşim regretele tuturor celor care l-au cunoscut şi care au avut onoarea de a fi colaborat cu domnia sa. Sincere condoleanţe familiei îndurerate. Odihniţi-vă în pace domnule
Acad. AUREL ARDELEAN!

Prof. univ. dr. Arsene Gicu-Gabriel

La marea plecare a
prof. AUREL ARDELEAN:
Cu adâncă mâhnire am aflat, ca un trăsnet, vestea tristă a trecerii în nefiinţă a marelui OM, a vizionarului şi curajosului
profesor AUREL ARDELEAN
– rector fondator şi preşedinte al Universităţii de Vest „Vasile Goldiş" din Arad,
susţinător de prestigiu al ştiinţelor biologice din România, coleg şi prieten de nădejde al multora care s-au alăturat crezului său - „Implicaţi în educaţia ta!"/„We are involved in your education!". În aceste clipe pline de tristeţe sunt alături de toţi cei care l-au cunoscut şi preţuit, sunt alături de doamna prof. Coralia Cotoraci – rector al Universităţii de Vest „Vasile Goldiş" din Arad, de întregul corp profesoral şi de studenţii din Arad, Satu Mare, Baia Mare, Marghita, Zalău, Sebiş ai acestei universităţi moderne, construită pas cu pas, dezvoltată şi condusă vreme de aproape trei decenii de către ctitorul ei -
profesor AUREL ARDELEAN.
Sincere condoleanţe familiei ilustrului defunct.
Odihneşte-te în pace generoasă şi neobosită fire, iubite prieten şi coleg!

Acad. Marian-Traian Gomoiu
Berlin, 27 decembrie 2018

Un ultim omagiu domnului preşedinte şi rector fondator al Universităţii de Vest „Vasile Goldiş" din Arad,
prof. univ. dr. AUREL ARDELEAN.
Sincere condoleanţe familiei! Dumnezeu să-l odihnească!

Fam. Sîrbuţ Adriana

O lumânare aprinsă care să lumineze veşnic la catafalcul celui care a fost
prof. univ. dr. AUREL ARDELEAN.
O rugăciune înălţată la cer ca Dumnezeu să îl odihnească în pace! Sincere condoleanţe familiei!

Fam. Marton şi Frnda

Păstrăm vie amintirea personalităţii marcante a
profesorului universitar doctor
AUREL ARDELEAN
şi transmitem condoleanţe familiei îndoliate de trecerea în nefiinţă a acestuia.

Prof. univ. dr. Marţian Iovan şi familia

Un gând de alinare, alese sentimente de compasiune şi sincere condoleanţe familiilor Ardelean Dorina (fostă colegă de liceu la Ciacova) şi Cotoraci Coralia şi Adrian, la trecerea în veşnicie a dragului lor soţ, tată, socru şi bunic,
prof. univ. dr. AUREL ARDELEAN
preşedintele U.V.V.G. Arad.
Dumnezeu să-l ierte şi să-l odihnească în lumină şi pace!

Silvia Brie din Felnac

Un ultim omagiu domnului
preşedinte fondator al Universităţii „Vasile Goldiş" Arad,
prof. univ. dr. AUREL ARDELEAN.
Odihnă veşnică şi condoleanţe familiei!

Ordinul Biochimiştilor, Biologilor şi Chimiştilor din Sistemul Sanitar, Filiala Arad (OBBCSSR)

Ne pare nespus de rău că prietenul nostru,
profesor universitar doctor
ARDELEAN AUREL
ne-a părăsit, plecând la cele veşnice. Dumnezeu să-l odihnească în pace! Condoleanţe familiei!
Fam. prof. Cociu Sergiu
Fam. prof. Pundev Leonid

Cu profundă tristeţe şi regret, ne luăm rămas bun de la cea care a fost vecina noastră,
RUJA MINODORA MARIA.
Să-i fie ţărâna uşoară şi memoria binecuvântată! Transmitem alinare şi gânduri de mângâiere familiilor îndoliate, Niţu şi Ruja.
Familiile Haller şi Şerban

Cu multă tristeţe în suflet ne-am despărţit de verişorul şi unchiul nostru,
HUPLE ALEXANDRU.
Bunul Dumnezeu să-i aşeze sufletul în lumina veşnică a nemuririi! Adio dragul nostru, dormi în pace, Amin. Condoleanţe la toată familia!
Verişorul Sive cu soţia Livia,
fiica Olimpia-Adina cu soţul Nicu şi
nepotul Alin cu soţia Larissa

COMEMORĂRI

„Doamne, fă-i nemuritori pe părinţii care mor". Cu durere şi dragoste nemărginită ne amintim de copiii noştri dragi:
TOMUŢA PETRU- EUGEN
şi
TOMUŢA (PREKOP) LENKE- MARIA
la împlinirea a zece ani de la moartea tragică care ne-a despărţit, lăsându-ne lacrimi şi dor. Pacea Domnului şi odihna să fie cu voi!
Copiii voştri dragi,
părinţii, surorile şi fraţii îndureraţi

A trecut 1 an de când ai plecat de lângă noi. Din ceruri de unde eşti/ Şi la noi să te gândeşti/ Iar noi de-aici de pe pământ/ Te vom păstra mereu în gând,
GHEORGHE HORGA.
În floarea tinereţii ai plecat/ Spre zări albastre-n nemurire/ Ce îngeri oare te-au chemat/ Şi ţi-au promis mai multă fericire? Nu te vom uita niciodată.
Soţia Lenuţa şi
fiul Răzvan

Flori şi lacrimi de recunoştinţă în amintirea celui ce a fost
PAVEL VLAD.
Au trecut 5 ani de când te caut şi nu te găsesc. Nu te vom uita niciodată.
Soţia şi copiii

Azi, 3 ianuarie se împlinesc 2 ani de când m-ai părăsit scumpul meu soţ,
GROS IOAN (NICU)
din Măderat.
N-am vrut să plec de lângă tine,/ N-a fost a mea dorinţă/ Aş vrea să vin iar înapoi/ Dar nu e cu putinţă./ Acolo unde te-ai dus,/ Lacrimi şi durere nu-s/ Numai linişte şi soare/ Şi nimic nu te mai doare. Nu te voi uita niciodată.
Soţia Veronica

GARSONIERE

• **A A** Achiziţionez garsonieră, apartament 1 cameră, cash, ☎0746.055.126, ☎0755.483.216. 97124

• **Cumpăr cu** banii jos garsonieră, apartament 1 cameră, ☎0742.781.651. 153395

AP.2 CAMERE-ARAD

• **A A** Achiziţionez apartament 2,3,4 camere, cash, ☎0746.055.126, ☎0755.483.216. 97130

• **Cumpăr cu** plata pe loc apartament 2- 3 camere, ☎0721.670.839. 153398

• **Vând apartament** 2 camere Vlaicu, decomandat, 65 mp, 37.800 Euro. Tel. 0745.547.957. 150511

• ● **Vând apartament** 2 camere Vlaicu, etaj 2, decomandat, 39.000 Euro. Tel. 0755.483.216. 150512

• **Vând apartament** 2 camere, zona UTA. Telefon 0744.589.991. 158069

• **Vând apartament** 2 camere, parter+ 2 etaje, se poate compartimenta, zona Podgoria, str. Ardealului, 350 Euro/ mp, negociabil, fără agenţii, 0751.621.613. 158442

• **Vând apartament** două camere, semidecomandat, strada Crişan (deasupra magazinului DM), etajul 3 din 3. Apartamentul a fost renovat, instalaţie electrică nouă, instalaţie sanitară nouă, mobilă nouă de bucătărie, fără electrocasnice, centrală nouă. Preţ: 48.000 de euro negociabil. Telefon 0730.86.86.11 sau 0723.175.921.

• **Vând apartament** central, zona Podgoria cu 2 camere, etajul 2. Telefon 0775.200.327 sau 0748.544.059. 161038

AP.3 CAMERE-ARAD

• **Vând apartament** 3 camere Vlaicu, 70 mp, et. 4/10, 35.000 Euro, 0746.055.126. 150509

CASE-ARAD

• **Casă 8** camere Grădişte, 3 băi, garaj, pretabil două familii, 0722.257.409. 157738

TERENURI JUDEŢ

• **Vând loc** de casă îngrădit, curent electric, fântână, magazie, pomi şi rulotă, în Curtici, 9.500 Euro, ☎0752.425.210. 157403

CONSTRUCŢII

• **Vând lemne** 4 metri ster, la 550 Roni, ☎0723.349.110. 160282

ELECTRONIC PLUS

• **Vând frigider,** congelator, maşină spălat automată, ladă, vitrină, combină, 0257/ 210613. 161619

ANIMALE,PĂSĂRI

• **Vând puicuţe** tinere ouătoare. Telefon 0748.322.489. 141878

• **Vând 1** porc de carne 120 kg, 10 lei kg, crescut bio, Grădişte, Arcaşilor 11, 0357/ 413852. 161033

• **Vând 2** porci de carne 120- 130 kg, loc. Frumuşeni, 0257/455315. 157730

• **Vând 3** porci graşi de 110- 130 kg, Macea. Tel. 0742.290.806. 153413

• **Vând 4** porci, grăsuni crescuţi bio, 40- 60 kg şi 150- 200 kg, ☎0757.881.760. 147101

PIERDERI

• **Pierdut certificat** constatator nr. 43474 din 2010 aparţinând P.F.A. Jurju Aurel. Îl declar nul. 161406

ÎMPRUMUTURI FINANCIARE

• **Credite rapide** şi avantajoase pentru pensionari şi angajaţi. Telefon 0729.660.774.

CITAŢII

• **Se citează** Pîrv Aurel la Judecătoria Chişineu- Criş, în Dosar 946/210/2017, în proces cu Rus Ioan, ş.a., în data de 8.01.2019. 161347

SCP EXPERT SPRL
practicieni în insolvenţă

SCP EXPERT SPRL, lichidator al **PROGRESUL SCM Arad**, in faliment, in insolvency, en procedure collective, dosar 1618/108/2010 aflat pe rolul Tribunalului Arad, in temeiul art. 118 din legea 85/2006 anunta tuturor celor interesati, conform aprobarii creditorilor, valorificarea directa a imobilelor constructii fara teren situate in Arad str.Gheorghe Doja, nr. 121, jud. Arad proprietatea PROGRESUL SCM, imobilele sunt inscrise in urmatoarele CF-uri :

- CF 312385 Arad nr. top 2329/a.2 teren intravilan – curti constructii in suprafata de 237 mp proprietatea STATULUI ROMAN (teren) si SC PROGRESUL SCM (constructii)
- CF 312284 Arad cu nr. top. 2329/b/2/2 teren intravilan curti constructii in suprafata de 140 mp si nr. Cad : C1 Top 2329/b/2/2 ambele topuri aflate in proprietatea SC PROGRESUL SCM ;
- CF 312288 Arad nr. top. 2332,2333/a - teren intravilan curti constructii in suprafata de 137 mp statul roman (proprietar pe teren) si Progresul SCM (proprietar pe constructii)

Activul inscris in cele trei CF-uri nu este grevat de sarcini sau ipoteci.

Pretul aprobat pentru vanzarea catre ofertant este de 23.350 ron inclusiv TVA pentru toate imobilele inscrise in cele trei CF-uri. Pasul de supraofertare este de 2.335 ron. Data pana la care sunt acceptate supraofertele este data de 04.02.2019 ora 12,00. Eventualele supraoferte se depun la sediul SCP EXPERT SPRL Arad, str. D. Bolintineanu, nr. 5, jud. Arad insotite de dovada achitarii unei garantii de 10% din pretul ofertat. In situatia in care nu vor exista oferte peste valoarea celui mai mare pret obtinut, lichidatorul judiciar va incheia procesul verbal de adjudecare cu ofertantul care a oferit cel mai mare pret cu ocazia ofertarii directe. In situatia in care exista mai multe supraoferte se va organiza o licitatie in data de 11.02.2019 ora 12. Informatii suplimentare se obtin la tel. 0257259740 sau email: adina@expertarad.ro.

'Anunturile referitoare la licitatiile organizate de EXPERT SPRL se gasesc si la adresa www.expertarad.ro, **rubrica "Vanzari-Licitatii**

Relatii la tel. 0723562433 dna. Farcas Adina sau zilnic intre orele 10,00 – 14,30 la sediul lichidatorului judiciar. (161332)

Program mica publicitate:
pe B-dul Revoluţiei, nr. 81
luni-joi: 8.00-17.00,
vineri: 8.00-16.00
duminică: 9.00-13.00.

Program mare publicitate:
pe B-dul Revoluţiei, nr. 62
luni-vineri: 8.00-16.00

EVIDENŢIAZĂ-TE!

Talon valabil
până în
31 martie 2019

Text: **DATA apariţiei:**.....

Date personale:

Nume şi Prenume:

Telefon:

Buletin de identitate:

TALON + PREŢUL CATEGORIEI AFERENTE

Anunţurile se preiau zilnic, la ghişeu, până în ora 16[00], după această oră, se pot prelua doar prin intermediul sistemului online de preluare al anunţurilor disponibil pe www.jurnalaradean.ro . Anunţurile de mică publicitate din Jurnal Arădean se publică pe baza talonului din ziar
Redacţia nu îşi asumă responsabilitatea pentru conţinutul anunţurilor de mică publicitate!

JURNAL ARĂDEAN

JURNAL ARĂDEAN

Regele Suediei susţine Premiul Nobel

STOCKHOLM. Regele Carl al XVI-lea Gustaf al Suediei a declarat că nu s-a gândit niciodată să renunțe la patronajul Academiei Suedeze, forul care selectează câștigătorul premiului Nobel pentru Literatură și care traversează una dintre cele mai agitate perioade din istoria sa de peste 200 de ani, informează vineri DPA.

Regele Suediei FOTO: EPA

„Nu asta trebuie să faci, ci dimpotrivă", a spus regele într-un fragment dintr-un documentar de final de an dedicat familiei regale, dat publicității vineri. Postul public de televiziune suedez SVT va difuza documentarul integral în data de 1 ianuarie. Academia Suedeză a fost afectată în 2018 de încălcarea reglementărilor privind conflictul de interese și de un scandal sexual în care a fost implicat soțul uneia dintre membre, poeta Katarina Frostenson. Jean-Claude Arnault a fost condamnat recent la doi ani și jumătate de închisoare pentru viol. Arnault a negat toate acuzațiile.

Frostenson, membră în Academie din 1992, a negat informațiile apărute într-un raport comandat de instituție și întocmit de o firmă de avocatură, potrivit căruia i-ar fi divulgat soțului său informații despre câștigătorii premiului Nobel pentru Literatură. În încercarea de a-și restabili credibilitatea, Academia a anunțat în luna mai că va amâna anunțarea laureatului Nobelului pentru 2018 până în 2019. Regele a spus că disensiunile din cadrul Academiei reprezintă „o situație tristă". **SURSA: AGERPRES**

Cod albastru de viscol

BEIJING. China a emis o alertă de viscol după ce temperaturile au scăzut drastic duminică determinând suspendarea circulației pe mai multe căi feroviare și rutiere și blocarea la sol a unor aeronave, relatează Reuters.

Centrul național de meteorologic a emis o alertă cod albastru pe fondul apropierii unor furtuni puternice de zăpadă de provinciile Zhejiang, Jiangxi, Anhui și Hunan din estul și sudul țării. Serviciile de transport cu autobuzul din Changsha, capitala provinciei Hunan, au fost suspendate din cauza unei furtuni de zăpadă.

SURSA: AGERPRES

Căldură extremă în Australia

CANBERRA. Șapte persoane au murit înecate în Australia, țară cuprinsă de un val de căldură care i-a determinat pe mulți dintre locuitori să ia cu asalt plajele pentru a se răcori. În același timp, o depresiune tropicală formată în nordul continentului amenință să se transforme într-un ciclon, informează duminică Reuters. „În următoarele zile, căldura se va contracta în interiorul continentului, însă va reveni", a declarat Jonathan How de la Biroul de Meteorologie.

A pierdut din înălțime

JAKARTA. Vulcanul Anak Krakatoa din Indonezia a pierdut două treimi din înălțime și până la trei sferturi din volum în urma erupțiilor de săptămâna trecută, care au expulzat milioane de metri cubi de roci și fragmente în mare, provocând un tsunami devastator, potrivit dpa. Centrul pentru vulcanologie și gestionarea dezastrelor geologice (PVMBG) din Indonezia a precizat sâmbătă că, pe baza analizei vizuale realizate de cercetătorii săi, înălțimea vulcanului este acum de 110 metri deasupra nivelului mării, în scădere cu 228 de metri. Seria de erupții vulcanice a fost urmată, la 22 decembrie, de un tsunami care a ucis peste 420 de persoane și a dus la evacuarea a zeci de mii de persoane din zonele de coastă din strâmtoarea Sunda între insulele Java și Sumatra. PVMBG a mai precizat că vulcanul a pierdut între 150 și 180 de milioane de metri cubi din volum, iar acum măsoară doar între 40 și 70 de milioane de metri cubi. Vulcanul a început să se ridice din apă în 1929 și a continuat să se înalțe până la 338 de metri deasupra nivelului mării, așa cum arătau măsurătorile din septembrie 2018. Gradul de alertă în regiunea vulcanului a fost ridicat la al doilea cel mai înalt nivel, iar autoritățile au extins zona cu acces restricționat în jurul vulcanului de la o rază de trei kilometri, la una de cinci kilometri. **SURSA: AGERPRES**

Vulcanul Anak Krakatoa FOTO: EPA

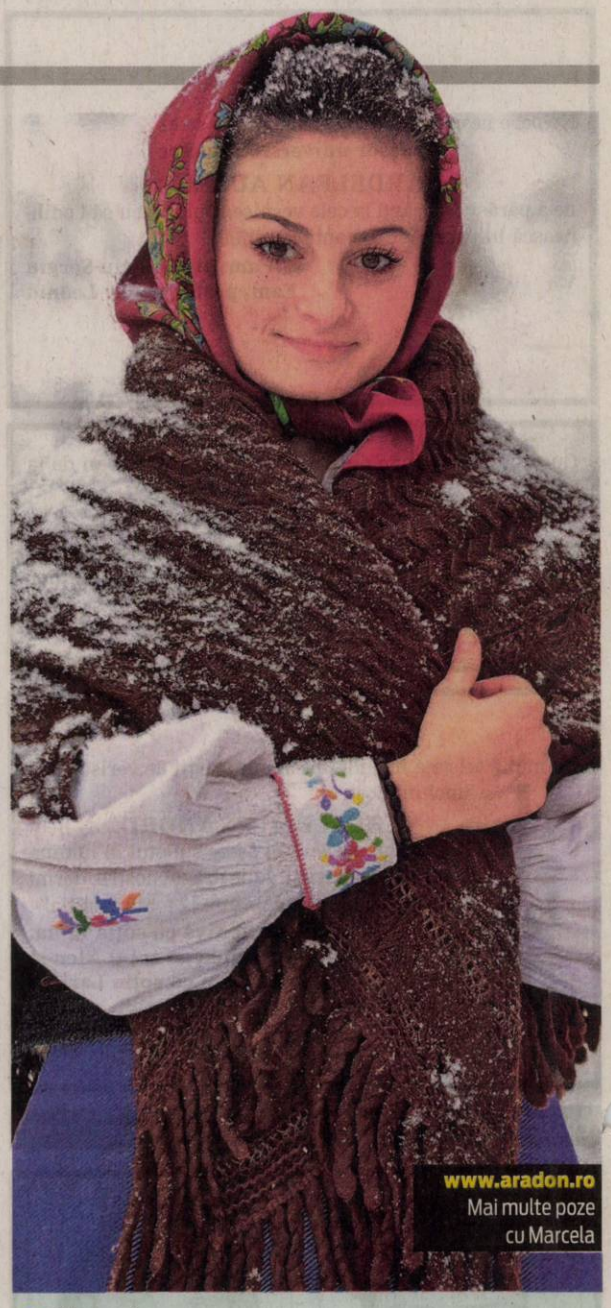

www.aradon.ro
Mai multe poze cu Marcela

Marcela
Este model în albumul Portrete de Centenar
FOTO: GHEORGHE PETRILA

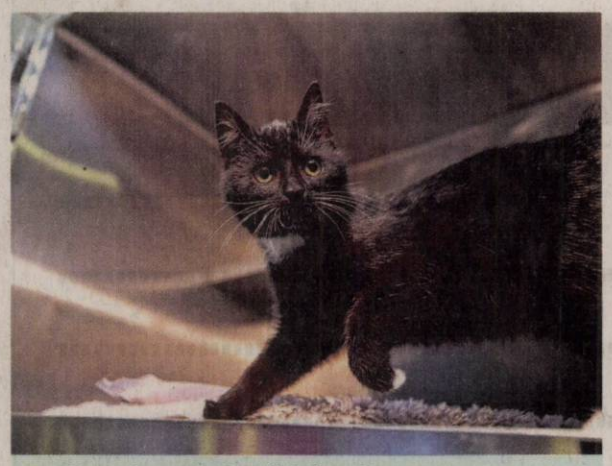

Abandonate de sărbători
Aproape 40 de animale au abandonat nemții la Adăpostul de Animale din Berlin, între 20 și 26 decembrie 2018: 12 pisici, 12 câini, 11 iepuri și o pasăre. FOTO: EPA

Tată pentru a treia oară

LOS ANGELES. Ricky Martin a anunțat de Anul Nou că, împreună cu soțul său, a devenit tatăl unei fetițe, cântărețul în vârstă de 47 de ani, publicând pe Instagram o fotografie în care este înfățișat cu mânuțele bebelușului între degete cu explicația „Dincolo de fericire!", arată The Sun. Cântărețul și soțul său, Jwan Yosef, au anunțat că numele fetiței va fi Lucia Martin - Yosef. Ambii tați au publicat anunțuri în engleză și spaniolă privind nou născutul: „Vă anunțăm cu emoție că suntem părinții unei fetițe frumoase și sănătoase căreia i-am pus numele Lucia Martin-Yosef". Ricy Martin era deja tatăl a doi gemeni pe care i-a crescut singur în ultimii 10 ani. În 2008 o mamă-surogat i-a născut pe Matteo și Valentino. Cântărețul a început să se întâlnească cu Yosef în 2016, după ce a mărturisit că s-a îndrăgostit de picturile pe care acesta le realiza. „Am jurat de toate și am semnat toate actele pe care trebuie să le semnăm", a anunțat Martin la începutul anului trecut. **SURSA: MEDIAFAX**

Ricky Martin FOTO: EPA

Woodstock după cinci decenii

La 50 de ani de la festivalul de muzică de la Woodstock, un reper al mișcării hippie, un eveniment aniversar va avea loc în august 2019.

NEW YORK. Organizația Bethel Woods Center for the Arts a anunțat organizarea unui festival de trei zile dedicat „muzicii, culturii și comunității", care va marca „aniversarea de aur, la locul istoric al festivalului Woodstock din 1969".

Bethel Woods Center, o organizație nonprofit care deține drepturile de proprietate asupra terenului de 15 hectare pe care s-a desfășurat festivalul din 1969, a precizat joi pe Facebook că festivalul programat pentru 16-18 august va fi „un eveniment multigenerațional". Manifestarea va include concerte live ale unor artiști prestigioși sau în curs de afirmare, din diferite genuri și generații, precum și conferințe susținute de futurologi și experți în tehnologie. Festivalul va fi organizat în colaborare cu compania de promovare a evenimentelor muzicale, Live Nation.

Detalii despre artiști, bilete și alți participanți vor fi anunțate la o dată ulterioară, a precizat Bethel Woods Center. Festivalul din august 1969, descris ca „trei zile de pace și muzică", este considerat unul dintre momentele cheie ale istoriei muzicii și contraculturii anilor '60.

În urmă cu 50 de ani, pe parcursul a trei zile ploioase, peste 30 de artiști, printre care Jimi Hendrix, Janis Joplin, The Who, au cântat în fața unei audiențe de 400.000 de persoane, dintre care cea mai mare parte a asistat gratuit și a campat în noroi.

Evenimentul a devenit subiectul unui documentar intitulat „Woodstock", realizat în 1970 și premiat cu Oscar. Festivaluri aniversare Woodstock au mai avut loc în 1994, 1998, 1999. Mulți dintre artiștii care au participat la Woodstock în 1969 nu mai sunt astăzi în viață.

SURSA: AGERPRES

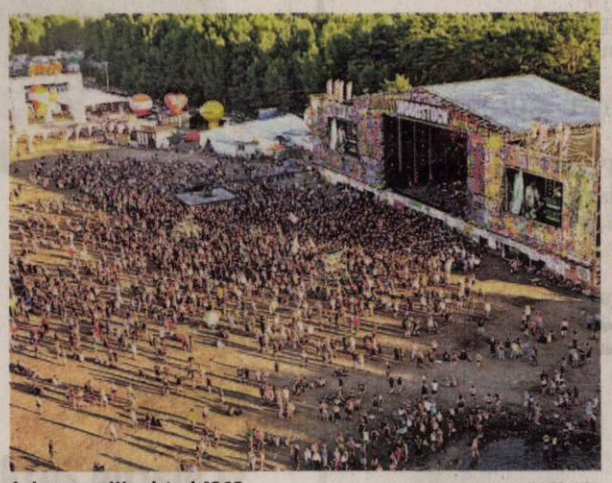

Aniversarea Woodstock 1969 FOTO: EPA

Şcoală proprie la Viena

VIENA. Orchestra filarmonică din Viena a decis să se ocupe pe cont propriu de pregătirea viitorilor săi membri și să pornească în căutare de muzicieni talentați, informează DPA. Orchestra renumită pe plan mondial intenționează să înființeze propria academie începând cu data de 1 septembrie și să înmatriculeze 12 muzicieni în primul an de studiu, a anunțat vineri Michael Bladerer, directorul filarmonicii. Programul de studii durează doi ani și include cursuri individuale săptămânale, muzică de cameră și alte componente.

Filarmonica Viena FOTO: EPA

Trei indieni în misiune spațială

NEW DELHI. India va trimite un echipaj format din trei astronauți în spațiu până în 2022, prima misiune cu echipaj uman din cadrul programului său spațial, a anunțat vineri guvernul de la New Delhi, potrivit AFP.

Consiliul de miniștri a aprobat un buget de 1,2 miliarde de euro pentru dezvoltarea și realizarea programului Gaganyaan („vehicul spațial" în limba hindi), potrivit unui comunicat oficial.

Premierul Narendra Modi a anunțat că India va trimite în spațiu „un bărbat sau o femeie" în 2022 sau înainte.

SURSA: AGERPRES

FONDAT 1989, APARE LA ARAD, TEL. 0257/281.802, E-MAIL: REDACTIA.JURNALARADEAN@INFORMMEDIA.RO; PUBLICITATE.JURNALARADEAN@INFORMMEDIA.RO

După sărbători, nutriţioniştii recomandă curăţarea organismului de toxine

PAGINA 8

JURNAL ARĂDEAN

Andreea Bălaş speră să ajungă în prima ligă cu „Piroş Security"

PAGINA 7

VINERI
4 IANUARIE 2019
ANUL XXXI, NR. 8231
12 PAGINI - 1,90 LEI

-2° Temperaturile se vor situa între -6 şi -2 grade. Vântul va sufla cu 1-12 km/h.

DIMINEAŢA | AMIAZA | SEARA

Astăzi, supliment programe TV pentru perioada 5 – 11 ianuarie 2019. Se difuzează gratuit.

Procesul lui Doru Ţica, în impas

TIMIŞOARA. Judecătorii Curţii de Apel Timişoara au ajuns în impas în procesul în care fostul vameş arădean Doru Ţica, alături de timişeanul Ştefan Mărunţelu, sunt judecaţi pentru comiterea infracţiunii de trafic de influenţă. **/P.6**

Gheorghe Falcă FOTO: JA

Falcă, bilanţ la final de an

ARAD. Primarul Aradului, Gheorghe Falcă, a transmis un mesaj despre realizările municipalităţii în anul ce s-a încheiat, problemele cu care s-a confruntat în 2018, dar şi gândurile şi planurile legate de noul an. **/P.5**

Rezerve

Rezervele dovedite de petrol în principalele ţări ale lumii.

	Mld. barili
Canada	173
Arabia Saudită	265
Venezuela	211
Iran	151
Irak	115
Kuwait	103
Rusia	60

Grafica: JA Sursa: Capital

17212
9 771220 748034

Executaţi încă din prima zi

Încă din primele zile ale lui ianuarie, sunt scoase la licitaţie bunuri ale unor firme sau persoane din judeţ care au acumulat datorii la buget.

ARAD. Începutul de an vine cu griji pentru mai multe firme sau persoane din judeţ care au probleme cu Fiscul. Având datorii la stat, bunurile acestora sunt scoase la licitaţii publice, care au fost programate deja pentru luna ianuarie. ANAF vinde orice pentru a recupera banii, de la terenuri, case şi maşini, la utilaje de producţie sau calculatoare.

La sediul Administraţiei Judeţene a Finanţelor Publice (AJFP) Arad vor avea loc mai multe licitaţii în următoarele săptămâni, fiind scoase la vânzare în special autoturisme şi terenuri din împrejurimile municipiului. Fiscul a încercat deja să vândă unele dintre aceste bunuri, la sfârşitul anului trecut, însă nu a reuşit să atragă cumpărători, probabil din cauza preţurilor mari de pornire anunţate. Astfel, în ianuarie vor fi licitate pentru a treia sau a patra oară, ceea ce înseamnă că bunurile vor avea jumătate din preţul de strigare anunţat iniţial.

În anunţurile publicate de ANAF, autoturismele sunt bunurile cele mai vândute în urma executărilor silite, în cazul în care cei vizaţi nu au datorii foarte mari. Preţurile afişate sunt calculate în funcţie de modelul maşinii, vechimea sau starea tehnică. De exemplu, un OPEL MERIVA-A din 2008, motor de 1598 cmc, cu 167.000 parcurşi, geamuri electrice, aer condiţionat, ABS şi airbag are un preţ de pornire de 8.155 lei, adică sub 1.800 de euro. Maşina este însă la a patra licitaţie, ceea ce înseamnă că preţul este la jumătate faţă de cel iniţial. **/P.6**

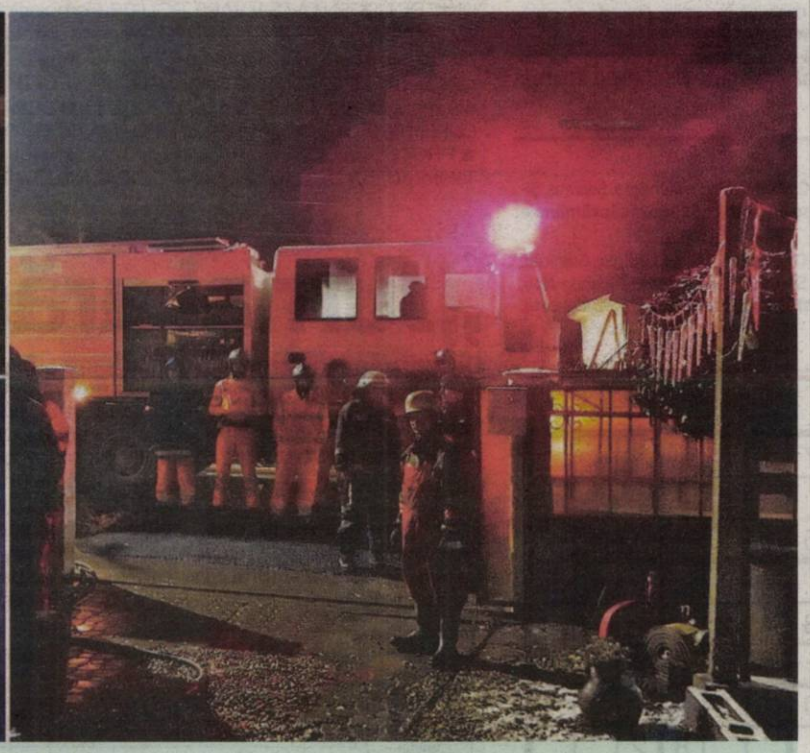

Scurtcircuitul electric: cauza producerii a două incendii

Incendiile au izbucnit la Şofronea şi Zăbrani în noaptea de 1 spre 2 ianuarie, primul la un autoturism, iar cel de-al doilea la un şopron. Pagubele au fost imense: la Şofronea maşina a ars în proporţie de 90 la sută, iar la Zăbrani o tonă de fân a fost făcută scrum. Din fericire, incendiile nu s-au soldat cu victime. **/P.6**

FOTO: ISU ARAD

Un concurs pentru salvarea Aradului

Arhitectul Claudiu Ionescu le propune arădenilor mai mult decât un exerciţiu pentru a salva Aradul de pe drumul pe care a luat-o.

ARAD. Ne plângem mereu despre faptul că Aradul nu mai e ce a fost, că am luat-o pe un drum greşit, că oraşe din vecini ne-au luat de mult faţa, că am ajuns să fim departe de Timişoara, Sibiu sau Oradea, care cândva erau în urma noastră. Că oraşul îmbătrâneşte urât.

Ba chiar ne spunem că ar trebui ca fiecare din noi să facem câte ceva, să luăm atitudine şi să încercăm să punem oraşul pe drumul cel drept. Până la fapte însă calea e lungă, grea, cu prea multă implicare iar timpul nostru e limitat.

Unul dintre cunoscuţii arhitecţi din oraş, însă, pare decis să treacă la fapte. Pe pagina sa de Facebook, Claudiu Ionescu, căci despre el este vorba, a postat o provocare chiar la cumpăna dintre ani.

A lansat, în fapt, ideea unui concurs de strategii de dezvoltare pentru Arad, unul care să încerce să îndrepte lucrurile ofilite din oraşul nostru. **/P.3**

Teatrul Clasic FOTO: FAN

Ianuarie, luna plină de teatru

ARAD. Proiectul „Luna plină de teatru" al Teatrului Clasic „Ioan Slavici" din Arad a ajuns la cel de-al optulea an de existenţă. Ediţia de anul acesta se va desfăşura între 6 ianuarie şi 9 februarie, pe scenele teatrului arădean. Peste 30 de spectacole vor reveni în faţa publicului arădean, care are la dispoziţie bilete la preţul unic de 10 lei pe reprezentaţie. Acestea au fost puse în vânzare pe 3 ianuarie 2019 iar arădenii sunt aşteptaţi în număr cât mai mare. **/P.4**

Aurel Ardelean FOTO:JA

IN MEMORIAM AUREL ARDELEAN

ARAD. Creaţia este un dar Divin, pe care profesorul Aurel Ardelean l-a investit în ctitoria unei Universităţi. Prin roadele creaţiei sale academice, Domnia Sa ne-a transmis Onoarea şi respectul faţă de întreaga sa operă ştiinţifică, managerială şi culturală. Personalitatea publică şi privată a Profesorului Aurel Ardelean este şi va rămâne pentru toţi, acei numeroşi oameni care îl cunosc, sau l-au văzut în acţiune, un reper luminos. **/P.3**

S-a modificat Legea Zilierilor!

ARAD. Inspectoratul Teritorial de Muncă Arad atenţionează asupra celor mai recente modificări aduse Legii 52/2011 privind exercitarea unor activităţi cu caracter ocazional desfăşurate de zilieri. **/P.5**

Andrei Enescu FOTO: FAN

Incertitudine la plecări şi veniri

ARAD. La UTA nu se ştie, încă, cine vine şi cine pleacă. Sunt discuţii cu unii jucători pentru a sosi la Arad, dar transferul lor depinde şi de cine pleacă. Unul din cei care nu mai au contract cu clubul este Andrei Enescu. **/P. 7**

În atenţia abonaţilor din Micălaca

Din cauza unor probleme tehnice, timp de câteva zile, distribuirea ziarelor în cartierul Micălaca se va face cu o mică întârziere.

Ne cerem scuze abonaţilor pentru neplăcerea creată!

Inform Media Press SRL
JURNAL ARĂDEAN | ARAD ONLINE www.aradon.ro

Ne mărim echipa!

Căutăm colegi pentru următoarele posturi:

- **distribuitori presă**
  în cartierele Micălaca, Pârneava şi alte cartiere ale Aradului

Depunerea CV-urilor la adresa de e-mail: **hr@informmedia.ro,** sau ☎ **0728.284.737, 0720.300.350**

Solicitantul este de acord cu utilizarea datelor sale personale conform regulamentului GDPR al firmei noastre publicat de site-ul Inform Media Press. (10008)

Remember: 4 ianuarie

1643 S-a născut Isaac Newton, fizician, matematician şi astronom englez (d. 1727)

1809 S-a născut Louis Braille, pedagog francez, inventator al alfabetului Braille (d. 1852)

1835 În ziarul britanic „Bells Life" apare prima rubrică de şah din lume

1841 S-a născut Petru Poni, chimist şi mineralog român (d. 1925)

1877 S-a născut Sextil Puşcariu lingvist, filolog, istoric literar, memorialist (d. 1948)

1933 S-a născut Nora Iuga, poetă şi traducătoare româncă

1941 A murit Henri Bergson, filozof şi scriitor francez, laureat al Premiului Nobel (n. 1859)

1942 S-a născut **John McLaughlin,** chitarist de jazz

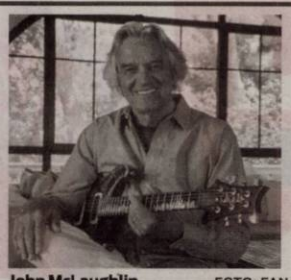

John McLaughlin FOTO: FAN

1954 A murit Elena Farago (Elena Paximade), poetă simbolistă (n. 1878)

1960 A murit Albert Camus, filozof şi scriitor francez, laureat al Premiului Nobel (n. 1913)

1965 A murit T. S. Eliot, poet de origine americană (n. 1888)

1970 A murit Mihai Fotino (tatăl), actor român (n. 1886)

Reţeta zilei

Fursecuri cu portocale

INGREDIENTE: 300 g făină, 150 g zahăr, un plic zahăr vanilat, 150 g unt, o portocală, un ou, 50 g nuci fin măcinate, 1/2 plic praf de copt, 2 linguri miere, un praf sare, 50 g ciocolată albă.

MOD DE PREPARARE: Se amestecă făina, zahărul, sarea, praful de copt, zahărul vanilat şi nucile. Se topeşte untul şi se amestecă cu oul şi mierea. Se adaugă peste amestecul cu făină, se pune coaja rasă de portocale şi apoi sucul. Din aluat se iau mici cantităţi care se modelează şi se aşază în tava de copt tapetată. Se coc 12-15 minute. Se servesc decorate cu ciocolată albă topită. **POFTĂ BUNĂ!**

Pentru mai multe reţete intră pe www.culinar.ro

Horoscop

BERBECUL (III.21.-IV.20.)
Sunteţi irascibil şi s-ar putea să îi spuneţi partenerului de viaţă cuvinte pe care le veţi regreta. Păstraţi-vă calmul, ca să nu aveţi probleme cu sănătatea!

TAURUL (IV.21.-V.20.)
Vă recomandăm să nu speraţi prea mult pe plan financiar, pentru că s-ar putea să fiţi dezamăgit. Aveţi parte de întârzieri şi amânări din cauza unor evenimente neprevăzute.

GEMENII (V.21.-VI.21.)
Puteţi avea o zi bună pe plan financiar, însă trebuie să vă controlaţi tendinţa de a critica tot ce se petrece în jur. Ca să nu ajungeţi la certuri, vă sfătuim să fiţi mai diplomat cu prietenii şi cu partenerul de viaţă.

RACUL (VI.22.-VII.22.)
Dimineaţă faceţi câteva drumuri şi reuşiţi să rezolvaţi probleme atât de serviciu, cât şi personale. Sunteţi irascibil şi aveţi tendinţa de a exagera.

LEUL (VII.23.-VIII.23.)
Vă nemulţumeşte faptul că munciţi prea mult şi rezultatele întârzie să apară. Vă sfătuim să aveţi răbdare şi să îi lăsaţi pe ceilalţi să vă aprecieze.

FECIOARA (VIII.24.-IX.23.)
Din cauza nervozităţii, riscaţi să îi îndepărtaţi pe partenerii de afaceri. Dacă nu vă calmaţi, este posibil să aveţi probleme şi pe plan sentimental.

BALANŢA (IX.24.-X.23.)
Sunteţi nerăbdător să terminaţi o lucrare începută acum câteva zile. Nu vă grăbiţi, ca să nu faceţi greşeli! Vă sfătuim să evitaţi discuţiile aprinse cu partenerul de viaţă.

SCORPIONUL (X.24.-XI.22.)
Se pare că relaţiile parteneriale sunt încordate din cauza unor neînţelegeri. Înainte de a face promisiuni familiei, vă recomandăm să vă analizaţi cu luciditate posibilităţile financiare.

SĂGETĂTORUL (XI.23.-XII.21.)
Este o zi favorabilă comunicării cu persoanele mai tinere şi cu copiii. Vă sfătuim să nu faceţi promisiuni decât dacă sunteţi sigur că le puteţi respecta.

CAPRICORNUL (XII.22.-I.20.)
Un prieten vă propune o colaborare care v-ar ajuta să vă rotunjiţi veniturile. Este bine să ascultaţi şi părerile partenerului de viaţă.

VĂRSĂTORUL (I.21.-II.20.)
Dimineaţă nu sunteţi într-o formă strălucită, probabil din cauza unei dureri de cap sau a oboselii acumulate în ultima vreme. Este recomandabil să amânaţi deciziile importante.

PEŞTII (II.21.-III.20.)
Aveţi multe probleme de rezolvat atât la serviciu, cât şi acasă. Nu fiţi repezit, pentru că riscaţi să nu realizaţi nimic! Acordaţi mai multă atenţie activităţii profesionale.

Sănătate

- **CABINET GINECOLOGIC:** Cabinet ginecologic Arad, B-dul Decebal 11 (lângă Hotel Aradul), chiuretaj medicamentos, eco 4 D, test PAP.TEL: 0770823850, 0723643581
- **Policlinica DR. TURCIN, oferă:** Cardiologie (EKG, Ecografie cardiacă, Doppler vascular, Holter EKG si TA, Test de efort), Oftalmologie **(NOU - chirurgie pol anterior; CV computerizat; optică medicală),** ORL (videoendoscopie), pneumologie, gastroenterologie, neuropsihiatrie, medicină de familie, ecografii generale, Ginecologie. **Telefon: 0257/285510, www.policlinica-turcin.ro**
- **Farmacia GLYKON - UTA,** Bl U 6 (vis-a-vis de biserica în construcţie). Deschis zilnic: luni-vineri 07.00 -21.00 sâmbătă şi duminică 08.00-18.00. **Telefon: 0257/241197.**

Telefoane utile

☎ INFORMAŢII TELEFONICE: 118.932; ☎ROBOT: 1958; ☎ APEL UNIC DE URGENŢĂ (SALVARE, POLIŢIE; Pompieri): 112; ☎ PRIMĂRIA MUNICIPIULUI ARAD: Program de relaţii cu publicul (camera 5) luni-joi între 8-18; vineri între 8-16. Tel. centrală: 0257/281.850; ☎ Delgaz Grid (fost E.ON) - Dispecerat de urgenţe: 0800.800.928 şi 0265.200.928; ☎ DERANJAMENTE CURENT ELECTRIC: 0257/929; ☎ INFORMAŢII CFR: 0257/231.777; ☎ PROTECŢIA CONSUMATORULUI: B-dul Revoluţiei, nr. 50. Telefon: 0257/257.049; ☎ POLIŢIA LOCALĂ: 0257/939.

Pieţe şi târguri

Astăzi este zi de piaţă la Ineu, Lipova, Covăsânţ, Mişca, Moneasa, Şepreuş, Şimand, Vladimirescu, Şeitin. **Tot astăzi se organizează târguri săptămânale la** Ineu, Şepreuş, Şimand.

Sâmbătă este zi de piaţă la Chişineu-Criş, Lipova, Pâncota, Felnac, Grăniceri, Hălmagiu, Moneasa, Pecica, Vărşand, Socodor, Vladimirescu, Zimandu Nou, Covăsânţ. **Târguri săptămânale se desfăşoară sâmbătă la** Lipova, Pâncota, Hălmagiu, Moneasa.

„Jurnal arădean" vă ascultă

De luni până joi, între orele 11.00-13.00, la telefonul 0257.212.055, redactorul nostru vă stă la dispoziţie.

ARAD. Petru Munteanu, care locuieşte în Arad, pe strada Bucegi, ne-a sesizat faptul că pubelele de gunoi acoperă canalizarea pluvială. „Pe strada Bucegi, colţ cu Cocorilor, au fost amplasate pubelele de gunoi ale blocului de peste drum. Problema este că aceste pubele au fost aşezate peste gura de canalizare pluvială. O ploaie sănătoasă ne poate inunda pe toţi cei care locuim pe partea dreaptă a străzii Bucegi. Cei de la Primărie nu au rezolvat nimic, deşi am sesizat acest lucru. Cei de la Retim spun că nu e treaba lor unde sunt amplasate pubelele. Ne e teamă că vom fi inundaţi", ne-a spus cititorul nostru.

Simion Jarko, preşedintele Comunităţii Sârbilor din Arad, ne-a contactat la redacţie pentru a aduce, public, mulţumiri companiei de cablu TV, care a decis să reia transmisia posturilor sârbeşti. „Iubitorii folclorului sârbesc ţin să mulţumească celor de la Digi pentru reluarea transmisiei postului RTF Beograd şi le urează acestora multă sănătate", a spus Jarko.

JA-A.G.

Sudoku

REGULI: În fiecare bloc sunt câteva cifre între 1 şi 9, stabilite dinainte. Acestea trebuie completate cu cifrele lipsă, în aşa fel încât fiecare număr să figureze o singură dată. De asemenea, cifrele de la 1 la 9 trebuie să figureze o singură dată atât pe rândurile orizontale cât şi pe coloanele verticale ale celor nouă blocuri luate împreună.

ÎNCEPĂTORI

8		7	1					
2				6	4			
		5	3				4	1
							6	5
		8		2				
1	7					3		9
4		9						
					8	2		
		2		7		1		

AVANSAŢI

	2			1				
	5						4	8
6	9				7			
5	3		9				8	6
					6			
			3	2				
9								4
8					2			5
7				8			6	9

Soluţiile jocurilor din numărul precedent:

ÎNCEPĂTORI

2	1	9	8	5	7	3	4	6
7	4	8	1	3	6	9	5	2
5	6	3	2	9	4	8	7	1
3	7	5	6	4	9	1	2	8
4	9	1	7	2	8	6	3	5
6	8	2	5	1	3	7	9	4
8	5	4	9	7	1	2	6	3
1	2	7	3	6	5	4	8	9
9	3	6	4	8	2	5	1	7

AVANSAŢI

2	6	5	4	8	7	1	3	9
1	3	7	9	6	5	4	8	2
9	8	4	1	2	3	5	7	6
3	7	9	8	4	1	2	6	5
4	5	1	2	3	6	8	9	7
6	2	8	5	7	9	3	4	1
5	4	6	7	1	8	9	2	3
8	1	3	6	9	2	7	5	4
7	9	2	3	5	4	6	1	8

Curs valutar

Denumirea valutei	BNR	BCR		BRD		Intesa Sanpaolo Bank		Banca Românească		Patria Bank		Alpha Bank		Casa de schimb LUXOR		Casa de schimb TRESOR	
		C	V	C	V	C	V	C	V	C	V	C	V	C	V	C	V
Euro	4,66	4,59	4,73	4,59	4,73	4,60	4,69	4,63	4,69	4,62	4,69	4,64	4,69	4,63	4,66	4,62	4,64
Dolar SUA	4,10	4,01	4,19	4,02	4,17	4,05	4,13	4,07	4,13	4,04	4,14	4,06	4,14	4,06	4,11	4,04	4,09
Forint	0,0144	0,0139	0,0151	0,0142	0,0147	0,0142	0,0147	-	-	0,0142	0,0147	-	-	0,0143	0,0146	0,0143	0,0145
Gram aur	169,86																

Vremea

Vineri, 4 ianuarie

www.aradon.ro

-6° LA ORA 6 — temperaturile se vor situa între -7 şi -6 grade. Vântul va sufla cu 1-12 km/h dinspre N.

-2° LA ORA 18 — temperaturile se vor situa între -3 şi -2 grade. Vântul va sufla cu 1 -12 km/h dinspre S.

Ziua precedentă

Arad	-5-1	Umiditate:	91%
Lipova	-5-1	Presiune:	1020 mb
Chişineu- Criş	-5-1	Precipitaţii:	45%
Săvârşin	-6-0	Vânt:	22 km/h
Sebiş	-6-0	Direcţie vânt:	NV

Soarele

Răsare: 08:18
Apune: 17:02

FAZELE LUNII

6.01 · 14.01 · 21.01 · 27.01

Azi

Temperaturile se vor situa între -6 şi -2 grade. Vântul va sufla cu 1 -12 km/h, dinspre N-S.

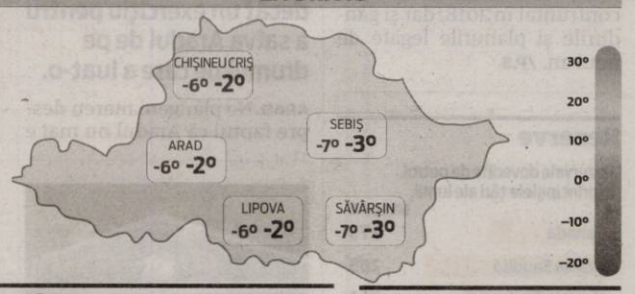

VINERI	SÂMBĂTĂ	DUMINICĂ	LUNI
-6° -2°	-3° -1	-10° 0°	-11° -4°
nori şi soare	ninsoare în averse	ninsoare uşoară	parţial noros

Calendar

Biserica ortodoxă: Soborul Sf. 70 de Apostoli; Sf. Cuv. Teoctist, egumenul de la Cucumia Siciliei; Sf. Cuv. Apolinaria (Zi aliturgică) (Harţi)
Biserica greco-catolică: Adunarea celor 70 Apostoli. Sf. cuv. Teoctist
Biserica romano-catolică: Sf. Angela din Foligno, văduvă

Prognoză pentru trei zile

Temperaturile minime vor fi cuprinse între -11 şi -3 grade, iar cele maxime între -4 şi 0 grade.

Temp. minime: -11--3°C
Temp. maxime: -4--0°C

JURNAL ARĂDEAN
B-dul Revoluţiei nr. 62, Arad
BRAT Auditat de BRAT
Reclamaţii difuzare: 0257.241.151

Şef departament publicitate şi departament difuzare: Cristian Sulinţan
Secretariat: 0257.212.090 (centrala), fax - 0257.212.012
Marea publicitate: 0257.280904
Mica publicitate: 0257.210775; B-dul Revoluţiei, nr. 81
Tiparul executat la: Tipografia Inform Média Lapkiadó Kft

Redactor şef: Adriana Barbu (8416) Responsabil de număr: Alin Gherasim
Secretar general de redacţie: Gabriela Groza (8423); Departamente: Eveniment: Alin Gherasim (8417), Ioana Costaş (8414); Valentin Goran (8405); Economic: Andreea Pintea (8415); Social: Diana Duţu (8413); Sport: Daniel Scridon (8424), Leo Sfăra (8422), Dan Lazăr (8406); Cultură: Eugen Rogojan.
Tehnoredactare: Ghizela Şerban (8409), Munteanu Daniel (8411).
REDACŢIE: tel. 0257.212.090 (centrala); fax 0257.212.012, 0257.228.592; e-mail: redactia.jurnalaradean@informmedia.ro, adevaruldearad@informmedia.ro, publicitate.jurnalaradean@informmedia.ro, publicitate.adevarul@informmedia.ro

Pericol pentru arădeni

Cei de la USR Arad spun că faleza Mureşului arată groaznic şi susţin că Poliţia Locală nu îşi face treaba.

ARAD. „Un oraş modern trebuie să ofere soluţii funcţionale, care să apere majoritatea cetăţenilor de comportamentul necivilizat şi deranjant al unei minorităţi certate cu bunul simţ. O administraţie eficientă trebui să aplice legea cu fermitate şi stăruinţă, până când ordinea va fi regula, nu excepţia.

La trei zile după petrecerea de Revelion, o plimbare pe faleza Mureşului îţi scoate în faţă resturile unor apucături care nu au nimic în comun cu sărbătorirea trecerii dintre ani. Cioburile care împânzesc locurile de promenadă ale arădenilor sunt nu doar deranjante, ci îi pun în pericol pe cei neatenţi, pe copii şi animalele de companie", se arată într-un comunicat al USR Arad.

„Trăim într-un oraş în care nu sunt respectate regulile privind curăţenia stradală, unde maşinile sunt parcate frecvent pe linia de tramvai, unde ai des ocazia să calci în mizerie de câine. Şantierele ignoră cerinţele privind curăţenia şi semnalizarea lucrărilor pe timp de noapte. Nenumărate alte reguli sunt încălcate, fără că cei care trebuie să vegheze la respectarea lor - pentru binele arădenilor - să îşi facă treaba", mai acuză useriştii. Deputatul Sergiu Vlad arată cu degetul înspre Poliţia Locală, instituţie care consumă banii arădenilor, dar care nu îşi face treaba. „Una dintre sarcinile administraţiei locale este de a asigura respectarea ordinii. Acei cetăţeni care nu se conformează trebuie obligaţi să o facă, prin măsuri ferme, aplicate în permanenţă. În timp, obiceiurile proaste se vor diminua, poate chiar vor dispărea, spre beneficiul nostru, al tuturor. În primele 11 luni ale anului trecut, municipiul Arad a cheltuit cu Poliţia Locală aproape 8 milioane de lei. Aceşti bani trebuiau să asigure ordinea atât de necesară, în condiţiile în care instituţia în cauză ar fi avut un management performant şi ar fi funcţionat eficient. Din păcate, suntem încă foarte departe de acest ţel. O primă măsură pe care USR o va implementa atunci când va administra oraşul va fi să reformeze instituţia Poliţiei Locale, începând cu numirea conducerii pe criterii de performanţă. Dorim să răspundem în faţa alegătorilor, a celor care au încredere în noi, nu în faţa unor rubedenii sau a unor obligaţii personale. Este calea corectă, care va aduce rezultate şi ordine în Arad", a ţinut să precizeze deputatul USR Arad, Sergiu Vlad.

Faleza, plină de cioburi FOTO: FAN

JA-A.G.

Concurs pentru Arad

Arhitectul Claudiu Ionescu le propune arădenilor mai mult decât un exerciţiu pentru a salva Aradul de pe drumul pe care a luat-o.

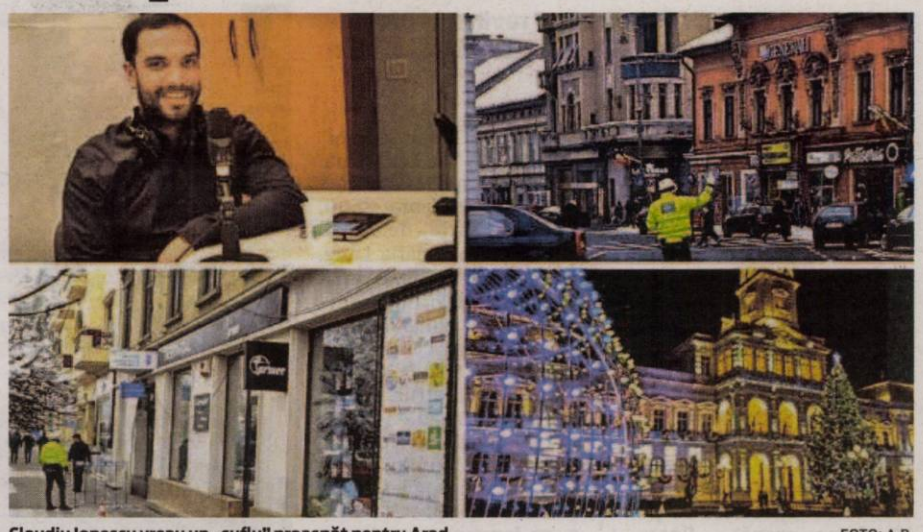

Claudiu Ionescu vreau un „suflu" proaspăt pentru Arad FOTO: A.B.

ARAD. Iată ce spune arhitectul: „Înainte de a intra în noul an, propun tuturor celor cărora le mai pasă de Arad următorul exerciţiu de imaginaţie: cred că ar fi de bun augur organizarea unui concurs de strategii de dezvoltare pentru Municipiul Arad, concurs la nivel naţional/internaţional, cu premii şi funcţii în administraţia locală. Aradul îşi permite să plătească 20-50 de profesionişti pasionaţi care să conducă direcţiile din Primărie cu experienţă, viziune şi competenţă. Totuşi, dacă Primăria nu-şi doreşte organizarea acestui concurs, pentru a ajuta Aradul cu profesionişti care să ducă oraşul mai departe, vă propun următoarea organigramă, pe care ulterior să o umplem cu persoane competente, cu viziune şi experienţă pe domeniile respective pe care să i-o transmitem d-lui primar Gheorghe Falcă. Astfel, vă rog să mă ajutaţi să corectăm/îmbunătăţim această organigramă în cel mult 7 zile, iar mai apoi să venim cu propuneri de persoane pe care să i le înaintăm Primăriei. Persoanele pot fi din mediu privat sau public şi pot veni şi din afara ţării. Ele vor trebui să elaboreze strategii pe segmentul lor şi vor trebui să poată conduce departamentele respective".

Departamentele

Claudiu Ionescu merge mai departe în căutarea specialiştilor, alături de arădenii cărora le pasă de oraşul lor, şi propune următoarele departamente în cadrul Primăriei:

• Afaceri interne, servicii municipale, administrare primărie, control şi management al calităţii; • Cartiere, zona metropolitană şi colaborare regională; • Contact, sesizări, comunicare, strategie media şi marketing; • Cultură, patrimoniu, locuinţe şi mediu construit; • Educaţie - creşe, grădiniţe, şcoli, universităţi şi programe de formare profesională; • Fonduri guvernamentale, europene, non-UE, granturi; • Impozite, taxe şi subvenţii; • Juridic, achiziţii publice, parteneriat public-privat; • Lucrări publice, drumuri, poduri, utilităţi şi infrastructură; • Mediu de afaceri; • Mediu înconjurător, energii regenerabile şi poluare; • Nivel de trai, familie şi tineret; • Salubritate şi reciclare; • Sănătate, îngrijire şi protecţie socială; • Spaţii verzi şi peisagism; • Sport; • Stare civilă şi evidenţa persoanelor • Topografie şi cadastru; • Turism şi petrecerea timpului liber; • Trafic, parcări, transport privat şi public; • Urbanism şi arhitectură.

Direcţia bună

În speranţa că arădenii vor răspunde provocării arhitectului şi cu convingerea că, dacă se doreşte, specialiştii vor putea fi identificaţi iar treaba poate să înceapă, Claudiu Ionescu concluzionează: „Acest ajutor ar veni în sprijinul tuturor cetăţenilor care, de-a lungul timpului, au avut de suferit din micile/marile neajunsuri ale administraţiei locale, din frustrările dezvoltării într-o direcţie greşită/la o viteză prea mică, din indolenţele unui departament sau altul, din amatorismul funcţionarilor". **JA-A.B.**

Oameni de valoare

La final, arhitectul mai adaugă doar atât: „Este imposibil ca un singur om (primarul) să conducă şi să supervizeze absolut toate problemele unui municipiu de mărimea Aradului, dar este responsabilitatea lui să se înconjoare de oameni de valoare".

IN MEMORIAM
AUREL ARDELEAN (4.07.1939 – 26.12.2018)

Creaţia este un dar Divin, pe care Profesorul Aurel Ardelean l-a investit în ctitoria unei Universităţi. Prin roadele creaţiei sale academice, Domnia Sa ne-a transmis Onoarea şi respectul faţă de întreaga sa operă ştiinţifică, managerială şi culturală.

Personalitatea publică şi privată a Profesorului Aurel Ardelean este şi va rămâne pentru toţi, acei numeroşi oameni care îl cunosc, sau l-au văzut în acţiune, un reper luminos.

Profesorul Aurel Ardelean a studiat: Facultatea de Biologie, Universitatea „Babeş Bolyai", Cluj-Napoca (1962). A fost doctor în ştiinţe biologice cu teza „Flora şi vegetaţia Crişului Alb, între izvoare şi oraşul Ineu" în anul 1980. A urmat numeroase stagii de perfecţionare şi specializare în Mongolia, Marea Britanie, Franţa, Africa de Sud, Australia, SUA şi Mexic.

Timp de peste 25 de ani a activat cu pasiune, pentru biologie, în învăţământul preuniversitar, dintre care 15 ani ca inspector şcolar de biologie, iar din 1980, după încheierea Doctoratului, a predat Botanică agricolă la Universitatea de Agronomie şi Medicină Veterinară din Timişoara. A activat şi ca senator, membru al Comisiei pentru Învăţământ, Tineret şi Sport a Senatului României, în legislatura 2004-2008.

A fost profesor universitar din anul 1996 în domeniul botanicii, botanicii farmaceutice şi a biologiei celulare în cadrul Facultăţilor de Biologie, Medicină şi Farmacie ale Universităţii de Vest „Vasile Goldiş" din Arad, începând cu anul 2001 a condus doctorate în domeniul biologiei în Universitatea din Oradea, iar din anul 2009 a condus Şcoala Doctorală de Biologie din cadrul Universităţii de Vest „Vasile Goldiş" din Arad. A fost preşedintele Fundaţiei pentru Biologie celulară şi moleculară din România şi preşedintele Societăţii Române de Biologie.

Profesorul Aurel Ardelean a fost nu doar unul dintre ctitorii învăţământului superior arădean, ci şi fondatorul de caractere, a cărui vocaţie de luptător pentru realizarea unui ideal şi-a pus amprenta pe comportamentul celor peste 100.000 de licenţiaţi, care au absolvit facultăţile Universităţii de Vest „Vasile Goldiş" din Arad, masteratul, doctoratul, sau postdoctoratul organizate de Universitate.

Internaţionalizarea Universităţii de Vest „Vasile Goldiş" din Arad, printre universităţile de prestigiu din Europa, face parte din opera excepţională de manager a Preşedintelui şi Rectorului fondator Aurel Ardelean al cărui nume este înscris de peste 28 de ani în istoria învăţământului superior românesc şi european, ca parte a patrimoniului

cultural universal. Valorile morale ale Profesorului Aurel Ardelean, de la care nu a abdicat niciodată, au fost: demnitate, onoare şi curaj. Aşa cum spunea dl prof. Checiu, a fost cel mai iubit şi apreciat biolog din ţară, întrucât a sprijinit atât moral cât şi financiar, prin organizarea de conferinţe, simpozioane şi publicaţi.

Profesorul Aurel Ardelean a fost primul care a îndeplinit visul arădenilor de a avea învăţământ superior la Arad, cerut de Vasile Goldiş, la începutul veacului trecut, în Parlamentul de la Budapesta. De aceea, nu întâmplător, ctitorul României Mari, Vasile Goldiş, a devenit patronul spiritual al Universităţii de Vest „Vasile Goldiş" din Arad.

Creaţia Profesorului Aurel Ardelean este Universitatea de Vest „Vasile Goldiş" din Arad, a cărui nume de prestigiu se rosteşte cu respect în multe ţări ale lumii, partenere prin activitatea de cercetare ştiinţifică şi culturală.

Recunoaşterea meritelor sale incontestabile în domeniul dezvoltării învăţământului superior românesc a fost reflectată şi în calitatea de vicepreşedinte al Federaţiei Europene a Şcolilor Superioare din Europa – organism participativ la Consiliul Europei. Domnia Sa a făcut parte din Comisia Naţională de Bioetică a Medicamentului şi din Comitetul Tehnic al Plantelor Medicinale şi Aromatice şi Comisia pentru Securitate Biologică, la nivel naţional.

Activitatea de cercetare ştiinţifică s-a reflectat în indici scientometrici: Indice Hirsch = 13 (Google scholar), Referinţe bibliografie = 546. A publicat mai multe lucrări indexate în baza de date Web of Knowledge, Web of Science (ISI Thomson Reuters) – 38 (peste 200 de citări).

Omul de ştiinţă, magnificul Rector fondator, Aurel Ardelean, a fost distins cu Înaltul Titlu Academic - Doctor Honoris Causa, acordat de prestigioase universităţi din lume: Universitatea „Liberty" din Sacramento, California, SUA, 1999; Universitatea de Ştiinţe Agricole şi Medicină Veterinară a Banatului „Regele Mihai al României" din Timişoara, 2007; Universitatea Transcarpatia din Ujgorod, Ucraina, 2009; Universitatea „Danubius" din Galaţi, 2009; Medalia Membru de Onoare în Grad de Comandor, „ca expresie a recunoaşterii contribuţiei la emanciparea NAŢIUNII", 2014; A fost distins cu: Titlul de Onoare „Personalitate a Judeţului Arad", conferit de Consiliul Judeţean Arad - 15 mai 2015, Cetăţean de Onoare al Oraşului Chişineu Criş, Cetăţean de Onoare al Municipiului Baia Mare, iar în anul 2016 cu ocazia deschiderii anului universitar a primit Colanul de Cetăţean de Onoare al Municipiului Arad.

Preafericitul Părinte Daniel, Patriarhul Bisericii Ortodoxe Române, i-a acordat Prof. univ. dr. Aurel Ardelean, Rector fondator – Preşedintele Universităţii de Vest „Vasile Goldiş", Medalia şi Diploma Omagială „Sfinţii Împăraţi Constantin şi Elena" – cea mai înaltă distincţie a Patriarhiei Române pentru laici. A fost distins cu Ordinul Preşedinţiei României „Serviciul Credincios" în grad de cavaler, dar şi cu numeroase premii ale Academiei Române şi Academiei Oamenilor de Ştiinţă.

Om generos şi sensibil, iubit şi respectat de toţi, de o înaltă modestie şi caracter, vizionar realist şi organizator multivalent, om al iniţiativelor extraordinare, ocupă un loc deosebit în panteonul ideal al adevăraţilor oameni de bine din Europa noastră modernă.

Preşedintele şi Rectorul fondator al Universităţii de Vest „Vasile Goldiş" din Arad, Aurel Ardelean rămâne un simbol al deschiderii, al umanismului, al acţiunilor pozitive şi al altruismului, al excepţionalelor şi numeroaselor reuşite, ale căror efecte vot fi preţuite şi în viitor.

JURNAL ARĂDEAN

Ianuarie va fi Luna plină de teatru

Proiectul „Luna plină de teatru" revine, în perioada 6 ianuarie şi 9 februarie, la Teatrul Clasic „Ioan Slavici".

ARAD. „Vorbim despre unul dintre cele mai îndrăgite proiecte ale Teatrului Clasic, un eveniment care aduce pe scenele de la Arad, în perioada 6 ianuarie - 9 februarie 2019, nu mai puțin de 32 de spectacole. Biletele au fost puse în vânzare începând cu 3 ianuarie 2019. Prețul lor este de 10 lei pentru o reprezentație", anunță reprezentanții Teatrului Clasic „Ioan Slavici" Arad.

Programul

* **6 ianuarie, ora 19:00, Sala Mare** (spectacol cu publicul pe scenă), „Rosencrantz și Guildenstern sunt morți" de Tom Stoppard, regia Tapasztó Ernő, coproducție teatrul Cetății „Gyula" (Ungaria), Compania Aradi Kamaraszínház și Teatrul Clasic „Ioan Slavici" Arad.
* **8 ianuarie, Sala Studio, orele 17:00 și 19:30,** „Complexitatea apartenenței" de Falk Richter, regia Radu Nica.
* **10 ianuarie, ora 19:00, Sala Mare,** „Gaițele" de Alexandru Kirițescu, regia Laurian Oniga.
* **12 ianuarie, orele 17:00 și 19:30, Sala Studio,** „Totul despre femei" de Miro Gavran, regia Felix Crainicu.
* **12 ianuarie, ora 17:00, Sala Studio,** „Al tău vechi, Caragiale!" după Momente și schițe, scrisori către Vlahuță de I.L.Caragiale, regia Valentin Voicilă.
* **13 ianuarie, ora 19:30, Sala Mare,** „Geniul crimei" de George F. Walker, regia: Antonella Cornici.
* **15 ianuarie, ora 19:00, Sala Mare,** „Exit" de Árpád Schilling și Annamária Láng, regia Árpád Schilling, Dramaturgia: Bence Bíró, Coproducție: Teatrul Maghiar de Stat „Csiky Gergely" Timișoara, Narodno Pozoriste Sombor (Serbia) și Teatrul Clasic „Ioan Slavici" Arad.
* **17 ianuarie, orele 17:00 și 19:30, Sala Studio,** „Aici, acolo" de Mihai Ignat, regia Alexandru Maftei.
* **19 ianuarie, ora 19:00, Sala Mare,** „[ză] Pes©ăruș" după A.P.Cehov, regia Catinca Drăgănescu.
* **20 ianuarie, ora 17:00, Sala Studio,** „Năpasta" de I.L. Caragiale, regia Valentin Voicilă.
* **20 ianuarie, ora 19:30, Sala Mare** (spectacol cu publicul pe scenă), „Vârful aisbergului" de Antonio Tabares, regia Theodor Cristian Popescu.
* **22 ianuarie, orele 17:00 și 19:30, Sala Studio,** „Orașul nostru", un spectacol adaptat după piesa lui Thornton Wilder, regia Cristian Ban.
* **25 ianuarie, ora 19:00, Sala Mare,** „Take, Ianke și Cadîr" de Victor Ioan Popa, regia Laurian Oniga.
* **26 ianuarie, ora 19:00, Sala Mare,** „Disputa" de Pierre de Marivaux, regia Vlad Massaci, Coproducție: Teatrul Nottara București și Teatrul Clasic „Ioan Slavici" Arad.
* **27 ianuarie, ora 17:00, Sala Studio,** „Ai mei erau super!", scenariu colectiv bazat pe întâmplări reale ale actorilor, regia Cristian Ban.
* **27 ianuarie, ora 19:30, Sala Mare,** „Căsătoria" de N. V. Gogol, regia Laurian Oniga.
* **29 ianuarie, orele 17:00 și 19:30, Sala Studio,** „Să ne cunoaștem mai bine", scenariu colectiv, regia Cristian Ban.
* **31 ianuarie, orele 17:00 și 19:30, Sala Studio,** „Flori de mină" de Székely Csaba, regia Ștefan Iordănescu.
* **2 februarie, ora 19:00, Sala Studio,** „Tatăl" de Florian Zeller, regia Radu Iacoban.
* **3 februarie, ora 17:00, Sala Studio,** „Tatăl" de Florian Zeller, regia Radu Iacoban.
* **3 februarie, ora 19:30, Sala Mare,** „Apropo, ați chemat pompierii?" - adaptare după „Telegrama" de Aldo Nicolaj, One man show cu Zoltan Lovas, regia Liana Didilescu.
* **5 februarie, ora 19:00, Sala Mare,** „Don Juan se întoarce de la război" de Ödön von Horváth, regia Horia Suru.
* **7 februarie, orele 17:00 și 19:30, Sala de la 3,** „Giulia / Singură acasă", adaptare după Dario Fo și Franca Rame, One woman show cu Angela Petrean Varjasi, regia Liana Didilescu.
* **9 februarie, orele 17:00 și 19:30, Sala Studio,** „Bull" de Mike Bartlett, regia Bobi Pricop

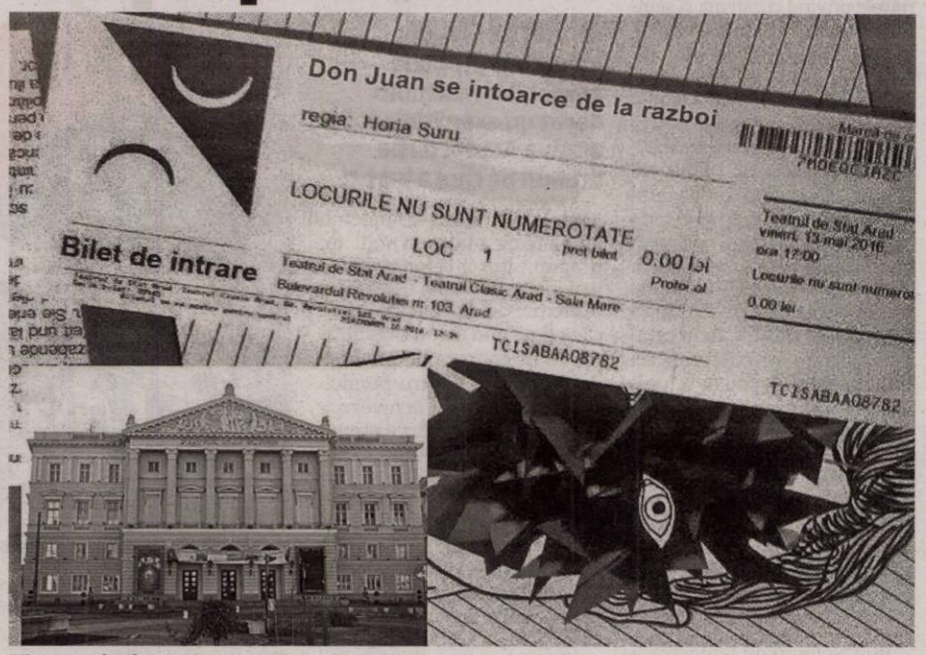

Bilete puse în vânzare FOTO: E.R.

De șapte ani

Proiectul „Luna plină de teatru" a debutat acum șapte ani, din dorința de a răsplăti publicul pentru faptul că, timp de un an, a fost alături de echipa Teatrului Clasic „Ioan Slavici". În fiecare an, programul s-a bucurat de un regim special în ceea ce privește prețul biletelor, toate fiind la același nivel: 10 lei pentru fiecare reprezentație.

EUGEN ROGOJAN
eugen.rogojan@informmedia.ro

Sărbătoare şi daruri la Hălmagiu

HĂLMAGIU. Timpul Crăciunului este un fericit prilej de a dărui daruri copiilor, dar el este și spațiul privilegiat de întâlnire, de proximitate, de conținuturi bogate în comuniune, de bucurie și de entuziasm, de reflecție asupra faptelor, timpului și lucrurilor însăși. „Gândul meu se îndreaptă și spre un aspect de mare importanță, în care colindele și filantropia devin o reală cateheză contextuală, parohial-eclezială, așa cum a avut loc de Sărbătoarea Nașterii Domnului Iisus Hristos în comunitatea ortodoxă din Hălmagiu. Cateheza prin colinde are un loc deja stabilit/pregătit în ethosul ortodox: este foarte avantajoasă pentru că este centrată pe o temă aleasă cu grijă și apreciată de noi toți, pornind de la Nașterea Pruncului Iisus și de la Fecioara Maria", a spus arhimandritul Teofan Mada.

Copiii din Hălmagiu au susținut un frumos recital de colinde, drept prețuire au primit daruri și icoane, reliefându-se astfel și aspectul/raportul de cateheză contextual-eclezială dintre colinde și filantropie. La Sfânta Liturghie, săvârșită de un sobor de preoți format din Arhim. Teofan Mada, Părintele Cristian-Mihăiță Bacoș și Părintele Gheorghe Vițelar, au participat numeroși credincioși, printre care primarul Adrian Țoca și directorul Victor David. „Îl felicit pe Părintele Paroh Cristian pentru că a reușit să ofere 190 de pachete pentru copii de sfântul Crăciun, cu sprijinul Primăriei și a câtorva sponsori locali", a mai spus Mada.

JA-A.G.

Finanţări nerambursabile de la Primăria Arad

Centrul Municipal de Cultură Arad a lansat deja prima sesiune de finanțări nerambursabile pentru anul 2019.

Finanţări (şi) pentru cultură FOTO: FAN

ARAD. Cultură, Tineret și Promovarea sportului de performanță sunt cele trei direcții pentru care Centrul Municipal de Cultură Arad așteaptă propuneri de proiecte. În toate cele trei cazuri, proiectele sunt așteptate până la data de 21 ianuarie, ora 17, la sediul CMC Arad. Selecția, verificarea eligibilității, îndeplinirea criteriilor referitoare la capacitatea tehnică și financiară și evaluarea propunerilor se vor face pe 22 ianuarie. Rezultatele vor fi publicate până pe 25 ianuarie, urmând ca în termen de două zile lucrătoare să se poată depune contestațiile. După alte trei zile, vor fi publicate și rezultatele finale ale sesiunii I de finanțări nerambursabile.

„Criteriile și condițiile de acces la fondurile publice sunt cele prevăzute în Legea nr. 350/2005 privind regimul finanțărilor nerambursabile din fonduri publice alocate pentru activități nonprofit de interes general, iar criteriile specifice de evaluare sunt cuprinse în Documentația pentru elaborarea și prezentarea propunerii de proiect, care se poate obține de pe site-ul Centrului Municipal de Cultură Arad (www.cmcarad.ro) sau de la sediul Centrului Municipal de Cultură Arad, Bd. Revoluției, nr.97, ap.4.tel. 0371/501072", anunță reprezentanții instituției.

Sumele

Pe 4 decembrie, consilierii municipali au avut de votat un proiect de hotărâre ce prevedea alocarea sumelor necesare finanțărilor nerambursabile oferite de CMCA în anul 2019. Au fost alocate atunci 1,5 milioane de lei proiectelor din categoria Tineret, 2,5 milioane celor din categoria Cultură și alte 14 milioane de lei proiectelor de promovare a sportului de performanță.

Comisiile

Evaluarea proiectelor va fi făcută de către o comisie din care vor face parte și reprezentanți ai Consiliului Local Municipal. În aceeași ședință de la începutul lunii decembrie 2018, au fost aleși ca membri ai comisiei de evaluare consilierii locali Ionel Bulbuc, Mariana Cismașiu, Bogdan Boca, Antoanela Naji și Adina Dumitrean, iar din cea de rezolvare a contestațiilor consilierii locali Szabo Mihai și Laura Andraș. Conform hotărârii de consiliu local, din comisii fac parte „specialiști cu o experiență de minimum 3 ani de practică în domeniul pentru care se organizează sesiunea de finanțare".

JA-E.R.

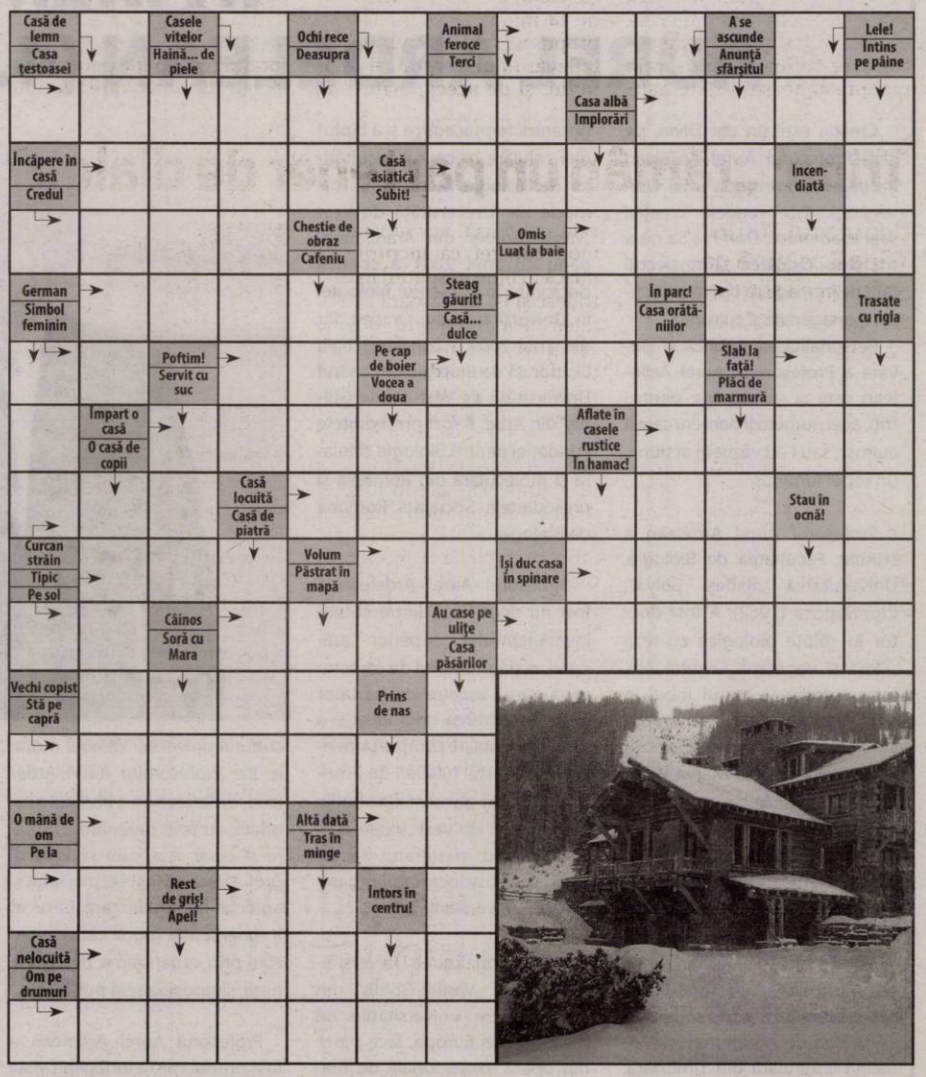

SOLUŢIA INTEGRAMEI DIN NUMĂRUL PRECEDENT

O ■ SEF ■ F ■ E ■ N ■ OMAT ■ SMANTANA ■ DRAC ■ CRINI ■ L ■ TEMBEL ■ ANI ■ CB ■ ZA ■ AUZ ■ SCARA ■ FA ■ URNIT ■ ARAT ■ PANSA ■ OP ■ SIR ■ HALTA ■ FAINA ■ O ■ DB ■ FRISCA ■ OS ■ CA ■ MUT ■ TAIATI ■ U ■ TIR ■ N ■ MIORITA ■ ATE ■ AM ■ OU ■ ACRE ■ RASNIT ■ STEA ■ EI

Gheorghe Falcă, bilanţ la final de an

Primarul Aradului a transmis un mesaj despre realizări, problemele cu care s-a confruntat în 2018, dar şi gânduri despre noul an.

ARAD. Cel mai important reper al anului ce s-a încheiat a fost, în viziunea primarului municipiului Arad, Centenarul Marii Uniri. „Am considerat că, în calitate de primar al Aradului, este o datorie morală să solicit tuturor instituţiilor din subordinea Primăriei şi partenerilor noştri de la nivel judeţean ca activităţile derulate în anul 2018 să se grupeze în jurul conceptului pentru sărbătorirea Centenarului şi mediatizarea rolului istoric al Aradului în evenimentele Marii Uniri şi în reaşezarea politică a Europei Centrale şi de Est. Am definit ca o prioritate, împreună cu echipa administrativă pe care o conduc, să celebrăm corespunzător aniversarea unui secol de la întregirea României şi, în acelaşi timp, să contribuim la păstrarea şi promovarea istoriei autentice a evenimentelor din 1918.

Punctul cardinal al eforturilor noastre l-a constituit definirea Aradului în conştiinţa naţională drept Capitală Politică a Marii Uniri. Pentru mulţi români, şi chiar pentru mulţi arădeni, a căzut în uitare rolul deosebit de important pe care l-au jucat în înfăptuirea Marii Uniri politicieni arădeni ca Vasile Goldiş, Ştefan Cicio - Pop, Ioan Suciu, Roman Ciorogariu sau Ioan Flueraş, ori importanţa ziarului Românul în propagarea ideilor Marii Uniri. De aceea, Primăria Aradului a iniţiat proiecte de colaborare cu unele dintre cele mai prestigioase reviste naţionale de istorie, cu cercetători şi universităţi, pentru a readuce în prim-plan faptul că Marea Unire a fost pregătită la Arad, aici s-a negociat viitorul Transilvaniei, de aici s-a convocat Marea Adunare Naţională de la Alba Iulia, aici s-a redactat Rezoluţia Marii Uniri şi tot arădenii Vasile Goldiş şi Ştefan Cicio Pop au fost cei care, la Alba Iulia, au stat în centrul evenimentelor (...)", a detaliat printre altele edilul.

Proiectele anului

Primarul s-a referit şi la proiectele municipalităţii de anul acesta: „Am început cel mai mare proiect de regenerare urbană din ţara noastră, proiect premiat la Gala Asociaţiei Municipiilor din România. Beneficiară va fi mai mult de jumătate din populaţia Aradului! Schimbăm aspectul şi îmbunătăţim funcţionalitatea celor mai populate cartiere, construim primele opt parcări supraterane din Arad şi amenajăm câteva hectare de spaţii verzi! Anul acesta, după o restaurare de fond care se realizează o dată la jumătate de secol, am redeschis Palatul Cultural (...). Cele 4,3 milioane de euro necesare acestui proiect au fost primii bani obţinuţi din fonduri europene din acest ciclu financiar. Astăzi, Aradul are unul dintre cele mai frumoase Palate Culturale din România, readus la starea iniţială de la deschidere, în anul 1913. După această lucrare, anul viitor începem alta, la fel de importantă, şi tot din fonduri europene: renovarea Teatrului Clasic «Ioan Slavici», o investiţie de 14 milioane de lei. Ne-am propus să schimbăm aspectul bulevardului central al Aradului, şi de aceea, alături de

Gheorghe Falcă FOTO: JA

investiţiile realizate de Primărie, am stabilit măsuri de sancţionare a proprietarilor care au neglijat faţadele clădirilor istorice, dar şi de stimulare pentru proprietarii care le renovează. Îmi doresc ca în următorii ani să asistăm cu toţii la o schimbare spectaculoasă în bine a acestor clădiri monument istoric, prin acţiunea comună a Primăriei (care renovează 11 clădiri degradate!) şi a proprietarilor".

Proiecte realizate şi planuri

Primarul a amintit şi de ce va urma în 2019, de licitaţia finalizată pentru modernizarea a 55 de drumuri de pământ, la care vor începe lucrările în 2019, sau de bazinul de polo care va fi deschis pentru public în 2019, precizând totodată că „Primăria a câştigat 99 de milioane de euro din fonduri europene pentru proiectele de dezvoltare a Aradului! Printre acestea este şi cel mai mare proiect din România dedicat modernizării transportului public, a cărui valoare este de 49 milioane de euro! În cadrul proiectului construim un nou pod peste Mureş, în continuarea străzii Andrei Şaguna spre Aradul Nou; cumpărăm 10 autobuze electrice şi alte 10 tramvaie moderne. În următorii patru ani vom cumpăra 28 de tramvaie noi, realizăm o perdea verde şi deschidem 22 de puncte de închiriat de biciclete; reabilităm calea de rulare a tramvaiului de pe strada Pădurii, proiect de 4 milioane de euro. Transportul în comun din Arad va deveni comparabil cu cel din orice oraş european modern de talia noastră!", a insistat în bilanţ Gheorghe Falcă.

Şi tot primarul a amintit şi de investiţiile în învăţământ, în 2019 urmând a fi finalizată reabilitarea şi modernizarea Colegiului Naţional Preparandia - Dimitrie Ţichindeal şi demarată reabilitarea Colegiului Economic şi a Colegiului Naţional Elena Ghiba Birta. Nu au fost uitate din bilanţ nici faptul că în 2019 „pregătim începerea procedurilor în vederea licitaţiei de realizare a parcărilor subterane din Piaţa Avram Iancu şi Piaţa Catedralei" sau faptul că „anul acesta am continuat investiţiile în şantierul Stadionului Francisc Neumann. Până în acest moment, tot ce s-a investit aici este din banii arădenilor, din bugetul Consiliului Local, pentru că Guvernul României nu a finanţat cu niciun leu stadionul Aradului! În 2019, dăm în folosinţă stadionul UTA! Nu este lipsit de importanţă nici faptul că în 2018 am modernizat şi stadionul Motorul, l-am dotat cu tribune noi şi cu o suprafaţă sintetică de joc. Pentru că avem în vedere şi recuperarea spaţiilor virane şi includerea lor într-un Arad performant, am decis reabilitarea zonelor Mărului şi periferia Micălăcii 500, proiect de 5 milioane de euro".

Momente grele

Primarul nu a omis să amintească nici greutăţile anului ce s-a încheiat azi: „În 2018 am avut şi momente dificile. Cel mai greu de explicat este seninătatea cu care Guvernul le-a furat, practic, arădenilor, 16 milioane de euro din impozitul pe venit! Acelaşi Guvern nu a acordat niciun ban pentru utilităţile din sistemul educaţional arădean şi nici pentru subvenţiile la agentul termic. Iar aşa-zisele eforturi ale pesediştilor locali Mihai Fifor şi Dorel Căprar de a aduce la Arad Monumentul Marii Uniri, monument finalizat încă de acum trei ani, au avut exact rezultatul la care mă aşteptăm: Centenarul a trecut fără ca amplasarea monumentului să aibă loc".

An plin de bucurii

„Ştiu că nu sunt un om fără defecte. Ştiu că am făcut greşeli. Le regret pe cele care m-au afectat doar pe mine şi îmi pare nespus de rău de cele care i-au afectat pe ceilalţi. Nu am avut niciodată intenţia să fiu nedrept sau să fac rău. Îmi cer iertare celor cărora le-am greşit! Le mulţumesc celor cu care am colaborat şi am mers pe acelaşi drum! (...) Anul 2019 să fie un an plin de bucurii şi împliniri, un an care să ne aducă împreună, mai buni şi mai încrezători în viitorul nostru şi al României. La mulţi ani, arădeni, la mulţi ani, români, la mulţi ani, România!", a încheiat Gheorghe Falcă bilanţul pe 2018.

Tripa: „rămân un partener de dialog"

Deputatul Florin Tripa îi asigură pe arădeni că rămâne un partener de dialog căruia nu îi este frică să înfrunte abuzurile.

ARAD. La final de an, deputatul PSD Florin Tripa ţine să îi asigure pe arădeni că rămâne un partener de dialog. Conform acestuia, oamenii nu trăiesc din slogane de partid şi promisiuni deşarte, dar viaţa lor poate fi influenţată pozitiv de eforturile individuale şi colective ale acelor politicieni care îşi pun cu adevărat competenţele şi energia în slujba comunităţii. „Cred că evoluţia clasei politice româneşti poate să aibă loc doar prin eliminarea demagogiei şi a mimării interesului pentru problemele oamenilor care i-au ales. Aceşti cetăţeni onești vor să vadă în mod concret că lucrurile se mişcă în bine în spaţiul în care trăiesc şi îşi desfăşoară activitatea. Parlamentarul devine astfel un vector al progresului, dar şi un gardian moral al respectării drepturilor şi intereselor oamenilor din regiune. Nu am făcut un secret din faptul că proiectul extinderii magistralei de gaz în judeţul Arad este unul dintre obiectivele majore ale mandatului meu. Satisfacţia este cu atât mai mare cu cât cetăţenii de pe Valea Crişului şi a Mureşului sunt tot mai aproape de materializarea acestui deziderat, o alternativă veritabilă la utilizarea lemnului de foc în gospodării. Am realizat în acest an paşi importanţi, iar eforturile mele la nivel local sunt completate în mod echilibrat de modificările legislative, meritul fiind în acest caz al Guvernului României", a spus deputatul PSD Florin Tripa.

Florin Tripa FOTO: JA

El ţine să le mai amintească arădenilor că va rămâne „la fel de deschis sesizărilor şi problemelor cu care se confruntă şi că vor găsi în permanenţă în mine un partener de dialog căruia nu îi este frică să înfrunte abuzurile de orice natură". **JA-A.G.**

Nemulţumiri rutiere în Zona Industrială

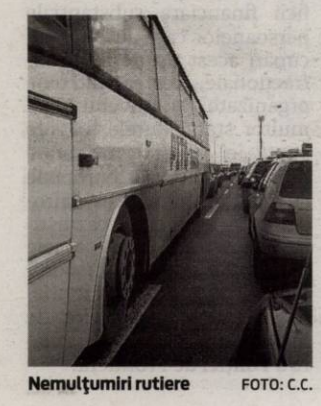

Nemulţumiri rutiere FOTO: C.C.

ARAD. Zeci de minute pentru a intra sau ieşi din Zona Industrială Vest, din pricina autoturismelor şi tir-urilor parcate aiurea. „Fiecare parchează cum vrea pe drumul naţional din zona industrială Vest. De aici rezultă zeci de minute pierdute în trafic de către şoferi şi «atletism» pentru angajaţii firmelor din zonă, care sunt lăsaţi de autobuzele ce îi duc spre lucru acolo unde se găseşte loc, de multe ori destul de departe de firmă", îşi varsă năduful un cititor al Jurnal arădean/ Aradon. C.C. ne-a transmis câteva fotografii făcute zilele trecute în zonă, exprimându-şi speranţa că cei în drept vor interveni, măcar din 2019, pentru rezolvarea situaţiei rutiere.

S-a modificat Legea Zilierilor!

Inspectoratul Teritorial de Muncă Arad atenţionează asupra celor mai recente modificări aduse Legii 52/2011.

Mulţi zilieri, folosiţi în agricultură FOTO: FAN

ARAD. Ordonanţa de urgenţă 114/2018 privind instituirea unor măsuri în domeniul investiţiilor publice şi a unor măsuri fiscal-bugetare, modificarea şi completarea unor acte normative şi prorogarea unor termene a adus o serie de modificări la Legea 52/2011 privind exercitarea unor activităţi cu caracter ocazional desfăşurate de zilieri. Inspectoratul Teritorial de Muncă (ITM) Arad informează că aceste modificări au fost publicate în Monitorul Oficial nr. 1116 din 29 decembrie 2018.

Noutăţile

Iată care sunt noutăţile pe care le aduc cele mai recente modificări legislative.

*O persoană poate presta cel mult 120 de zile pe an calendaristic, indiferent de beneficiarul la care prestează, cu excepţia celor care prestează în domeniile: creşterea animalelor în sistem extensiv, păşunatul sezonier al bovinelor, ovinelor, cabalinelor, activităţi sezoniere în cadrul grădinilor botanice aflate în subordinea universităţilor acreditate şi în domeniul viticol. „În aceste patru domenii, perioada maximă de prestaţie a zilierilor este de 180 de zile într-un an calendaristic" - se arată într-o informare a ITM Arad.

*Beneficiarul NU poate utiliza o persoană mai mult de 25 de zile calendaristice în mod continuu, în activităţile de zilier. În caz contrar, prestarea se efectuează pe bază de contract de muncă pe perioadă determinată.

*Munca necalificată cu caracter ocazional (zilieri) se poate presta NUMAI în următoarele domenii: agricultură, vânătoare şi servicii anexe (diviziunea 01); silvicultură, CU EXCEPŢIA exploatărilor forestiere (diviziunea 02); pescuit şi acvacultură (diviziunea 03).

Amenzi

„Beneficiarul NU poate utiliza zilieri pentru desfăşurarea de activităţi în beneficiul unui terţ. Ca o noutate, în cazul în care nu se respectă această prevedere, pe lângă beneficiar, poate fi sancţionat şi zilierul, cu amendă cuprinsă între 500 şi 2.000 lei. Beneficiarul este sancţionat cu amendă de 6.000 lei" - atenţionează reprezentanţii ITM Arad.

În cazul în care beneficiarul foloseşte zilieri pentru alte activităţi decât cele expres reglementate de OUG 114/2018, acesta se sancţionează cu amendă de la 10.000 la 20.000 lei. **JA-D.D.**

Executaţi din prima zi!

Încă din primele zile ale lui ianuarie, sunt scoase la licitaţie bunuri ale unor firme sau persoane din judeţ care au acumulat datorii la bugetul de stat.

ARAD. Un microbuz Ford Fafy Transit din 2003, cu 240.000 kilometri parcurşi, este vândut cu 6.500 lei, fiind tot la a patra licitaţie. La a treia licitaţie se află un Fiat Doblo, din 2001, pentru care statul speră să încaseze 4.545 lei.

Pe lista bunurilor vândute se află şi un microbuz Mercedes Sprinter 311, pentru care preţul de pornire este de 27.270 lei, adică aproximativ 6.000 de euro. Vehiculul este fabricat în 2008 şi are parcurşi 306.000 kilometri. O remorcă Stema M 4075 HB4, din 2008, cu masa totală autorizată de 750 kilograme, este vândută cu 3.730 lei, dar este lovită în partea din faţă. Pentru un autoturism Citroen din 2005, preţul de pornire al licitaţiei a fost stabilit la 12.590 lei, în timp ce un BMW din anul 2000 este vândut cu 4.629 lei la a treia licitaţie.

Bunurile executate FOTO: FAN

Terenuri

În cazul mai multor agenţi economici executaţi silit, ANAF a scos la vânzare terenuri agricole în tot judeţul. În preajma municipiului Arad sunt preţurile de pornire cele mai mari, aproape 10.000 de euro hectarul. De exemplu, la Zădăreni sunt vândute nouă terenuri agricole intravilane şi extravilane aparţinând unei persoane executate silit, având suprafeţe diferite. Una dintre parcele, de un hectar, are preţul de strigare de 41.301 lei, iar un alt teren, de 32.000 de metri pătraţi, se vinde cu 133.610 lei. Pentru toate cele nouă loturi, statul speră să încaseze peste 600.000 de lei. La Şeitin, se vinde un ansamblu de clădiri şi terenuri al unui agent economic pentru care preţul de strigare este de 681.000 lei, fiind a treia licitaţie organizată aici. Tot la a treia licitaţie se află şi un teren din Buteni, de 2.548 metri pătraţi, pentru care se cere 2.353 lei, în timp ce un teren din Bârsa, de 4100 metri pătraţi, are preţul de pornire de 2.775 lei. **JA-M.B.**

Procesul lui Doru Ţica, în impas la Curtea de Apel

Fostul vameş arădean Doru Ţica, în aşteptarea sentinţei definitive în procesul de trafic de influenţă.

Judecătorii vor relua, în formulă de trei, procesul FOTO: JA

TIMIŞOARA. Judecătorii Curţii de Apel Timişoara au ajuns în impas în procesul în care fostul vameş arădean Doru Ţica, alături de timişeanul Ştefan Mărunţelu, sunt judecaţi pentru comiterea infracţiunii de trafic de influenţă. În luna decembrie a anului trecut, prima instanţă care a judecat dosarul, respectiv Tribunalul Timiş, a decis să îi condamne pe cei doi la câte doi ani şi jumătate de închisoare cu suspendare, ambii fiind găsiţi vinovaţi de trafic de influenţă. După cum era de aşteptat, amândoi inculpaţii au atacat decizia Tribunalului Timiş, înaintând apel la Curtea de Apel Timişoara. Acelaşi lucru l-au făcut şi procurorii DNA, nemulţumiţi de sentinţa blândă, din punctul lor de vedere. Dosarul a fost înregistrat la Curtea de Apel Timişoara încă din luna ianuarie a anului 2018. De atunci, au avut loc 12 termene, în cele mai multe cazuri cauza fiind amânată, în alte cazuri judecându-se posibile sesizări către Înalta Curte de Casaţie şi Justiţie. Apoi, în data de 26 noiembrie, completul de doi judecători din cadrul Curţii de Apel Timişoara a anunţat faptul că în data de 10 decembrie va fi făcută publică pronunţarea în acest dosar. Doar că, ulterior, pronunţarea a fost amânată pentru 19 decembrie. Surpriză! În 19 decembrie, când trebuiau să anunţe sentinţa definitivă, judecătorii au anunţat, de fapt, că nu au reuşit să cadă la înţelegere în ceea ce priveşte decizia, unul dintre ei considerându-i vinovat pe cei doi inculpaţi, în timp ce al doilea judecător îi crede nevinovaţi.

Judecată „specială"

Drept urmare, s-a decis ca procesul să fie reluat, începând cu data de 30 ianuarie. „Repune cauza pe rol pentru reluarea judecării în complet de divergenţă. Stabileşte termen de judecată la data de 30.01.2019, ora 9.00, pentru când se citează inculpaţii", se arată în decizia din 19 decembrie. Practic, întreg procesul se reia. Numai că, de această dată, se va ajunge cu siguranţă la o sentinţă definitivă. Pentru că, de acum, completul va fi compus din trei judecători, nu din doi, ca şi până în prezent. În ce cazuri se întruneşte un complet de divergenţă? „Completul de divergenţă este colectivul format dintr-un număr impar (trei) de judecători în vederea soluţionării litigiului, dacă cu prilejul deliberării nu s-a format o opinie unanimă în cadrul completului de judecată (format din doi judecători). Completul de divergenţă este format din completul iniţial (cei doi judecători), care se întregeşte cu un al treilea judecător; cel de al treilea judecător poate fi preşedintele sau vicepreşedintele instanţei, preşedintele de secţie ori judecătorul din planificarea de permanenţă. Prin formarea acestui complet se poate pronunţa o hotărâre cu majoritate de voturi; în scopul soluţionării litigiului de către complet, cauza urmează să se repună pe rol; dezbaterile vor fi reluate doar în privinţa aspectelor de fapt sau de drept aflate în divergenţă", după cum se arată în publicaţiile de specialitate. Aşadar, un al treilea judecător trebuie să îşi dea cu părerea în ceea ce priveşte vinovăţia sau nevinovăţia lui Doru Ţica şi a lui Ştefan Mărunţelu, votul acestuia urmând să fie decisiv în stabilirea sentinţei.

ALIN GHERASIM
alin.gherasim@informmedia.ro

Trafic de influenţă

În luna iunie 2017, procurorii DNA i-au trimis în judecată pe Doru Ţica şi pe Ştefan Mărunţelu, cei doi fiind acuzaţi de trafic de influenţă. „În perioada februarie – aprilie 2017, inculpaţii Ţica Dorel Anton şi Mărunţelu Ştefan au pretins de la ruda unei persoane trimise în judecată pentru săvârşirea unor fapte de corupţie (martor în prezenta cauză) o sumă de bani, neprecizată iniţial, în schimbul căreia au promis că-şi vor exercita influenţa asupra magistraţilor, în sensul înlocuirii măsurii preventive şi obţinerii unei condamnări în regim suspensiv de executare faţă de aceasta din urmă. Costul influenţării judecătorilor urma să fie stabilit ulterior, după înlocuirea măsurii arestării preventive, inculpatul Ţica Anton-Dorel declarându-se de acord cu suma de 25.000 euro propusă de martor", susţineau, în iunie 2017, anchetatorii de la DNA.

Scurtcircuitul electric: cauza a două incendii

ARAD. Două incendii au izbucnit la Şofronea şi Zăbrani în noaptea de 1 spre 2 ianuarie. În jurul orei 01.00, pompierii au intervenit pentru stingerea unui incendiu produs la un autoturism marca Fiat Ulysse în localitatea Şofronea. La faţa locului s-a deplasat o autospecială de stingere cu trei subofiţeri din cadrul Detaşamentului de Pompieri Arad. Potrivit reprezentanţilor ISU Arad, acţiunea de stingere s-a realizat fără probleme, nu au fost victime, însă autoturismul a ars în proporţie de 90 la sută. Cauza probabilă a incendiului a fost stabilită ca fiind scurtcircuit electric. În aceeaşi noapte, Detaşamentul de Pompieri Arad a intervenit cu două autospeciale de stingere şi o autospecială SMURD, împreună cu SVSU Zăbrani la un incendiu izbucnit la un şopron în comuna Zăbrani. Flăcările au mistuit o tonă de fân, 100 de metri pătraţi dintr-o magazie, precum şi bunurile aflate în aceasta. Incendiul nu s-a soldat cu victime. La fel ca în cazul primului incendiu, şi aici a fost vorba despre un scurtcircuit electric de la care a pornit totul. **JA-I.C.**

Au lichidat incendiile FOTO: ISU ARAD

Momente din viaţa pompierilor voluntari...

ARAD. SVSU Şagu a realizat un videoclip despre viaţa unui pompier voluntar. „În acest videoclip prezentăm situaţia fiecăruia înainte de intervenţie, până la întoarcerea de la intervenţie. Am vrut să arătăm prin acest videoclip că noi, ca oameni simpli, lăsăm tot ce facem zi de zi şi ne avântăm în misiune fără a aştepta ceva în schimb, doar din pasiune. Suntem o echipă cu mulţi tineri voioşi şi curajoşi care tot timpul, la nevoie, sunt acolo" - transmit reprezentanţii SVSU Şagu.

Cea mai recentă intervenţie a pompierilor voluntari de la Şagu a fost la incendiul de la Firiteaz, unde a ars casa unei familii cu şapte copii. În cursul lunii noiembrie, SVSU Şagu a început efectuarea controlului gospodăriilor din localitate, conform procedurilor, pentru prevenirea incendiilor. Pe 17 noiembrie, pompierii voluntari au reuşit să stingă un foc de vegetaţie uscată care mai avea foarte puţin şi ajungea la terenul de fotbal, unde e vestiarul. La sfârşitul lui octombrie, pompierii s-au mobilizat şi au reuşit să strângă toate frunzele din sat pentru a reduce rata focului în aer liber; acţiunea lor a avut succes, foarte puţini săteni au mai dat foc frunzelor. De asemenea, la începutul lunii octombrie, au avut două intervenţii în acelaşi loc, la un incendiu provocat intenţionat, dar lăsat nesupravegheat. „În total, în acest an am avut trei intervenţii la case, am fost în sprijin la o intervenţie a SVSU Vinga, am acţionat la 20 de incendii de mirişte, 15 la vegetaţie uscată, 3 accidente rutiere. Pe lângă acestea, am mai intervenit şi pentru curăţarea comunei şi am ajutat cu haine copiii nevoiaşi din comună" - informează SVSU Şagu. **JA-D.D.**

Cu peste 70 la sută mai multe maşini furate

Poliţiştii de frontieră de la Nădlac II de pe autostradă au descoperit în 2018 cele mai multe maşini furate.

ARAD. În perioada ianuarie-noiembrie 2018, poliţiştii de frontieră au descoperit 239 de autovehicule, dintre care 196 de autoturisme, 27 de microbuze, 4 motociclete, 8 automarfare şi 4 remorci, care figurau ca fiind căutate de autorităţi sau declarate furate în străinătate. Comparativ cu aceeaşi perioadă a anului 2017, când au fost depistate 138 de autovehicule, în 2018 s-a constatat o creştere de peste 70 la sută. Cele mai multe autovehicule au fost descoperite la frontiera cu Ungaria, la Punctul de Trecere a Frontierei Nădlac II din judeţul Arad, Punctul de Trecere a Frontierei Borş din judeţul Bihor şi la Punctul de Trecere a Frontierei Petea din judeţul Satu Mare. Cazuri semnificative s-au înregistrat şi la frontiera cu Republica Moldova, în Punctul de Trecere a Frontierei Albiţa şi Punctul de Trecere a Frontierei Sculeni, precum şi la graniţa cu Bulgaria.

Scenariile

În majoritatea cazurilor, cei care se aflau la volanul maşinilor respective au declarat, pe timpul cercetărilor, că nu ştiau că autoturismele se află în atenţia autorităţilor ca fiind furate, ei fiind doar „cumpărători de bună credinţă". Alţii au susţinut că au primit o sumă de bani (în general, de până la 500 de euro) pentru a transporta maşina în România şi, la fel, nu cunoşteau că aceasta e furată. Potrivit Poliţiei de Frontieră, persoanele implicate în aceste infracţiuni sunt atât cetăţeni români, cât şi albanezi, austrieci, belgieni, bulgari, danezi, francezi, germani, greci, irakieni, iranieni, italieni, moldoveni, polonezi, sârbi, sloveni, spanioli şi ucraineni. În toate situaţiile, conform legislaţiei, pe numele celor implicaţi în traficul cu maşini furate, au fost întocmite dosare penale, iar autovehiculele în cauză au fost indisponibilizate la sediile structurilor teritoriale ale Poliţiei de Frontieră. Pentru identificarea şi indisponibilizarea autoturismelor semnalate ca fiind căutate de autorităţi sau reclamate ca fiind furate în străinătate, sub supravegherea directă a unităţilor de parchet competente, poliţiştii de frontieră au colaborat cu structurile similare din statele membre UE, realizând un schimb operativ de date şi informaţii, prin intermediul Centrului de Contact de la Oradea şi a punctelor comune de contact.

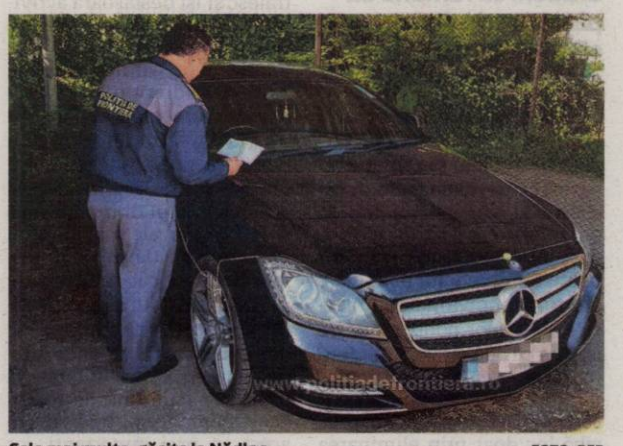

Cele mai multe, găsite la Nădlac FOTO: PFR

Bani din maşini furate

„Din analizele efectuate la nivelul Poliţiei de Frontieră Române, rezultă că traficul cu autoturisme furate este o activitate ilicită ce aduce beneficii financiare substanţiale persoanelor care au ca preocupări acest tip de fapte infracţionale, acestea fiind bine organizate la nivelul mai multor state. Rutele folosite sunt, în general, orientate dinspre ţările vest europene cu finalitate în ţările est-europene. De asemenea, cazuistica înregistrată arată că cele mai multe maşini indisponibilizate de Poliţia de Frontieră sunt din gama celor de lux", se arată într-o informare a Poliţiei de Frontieră.

JA-I.C.

Sport

„Sper să fie anul nostru, să promovăm, să nu pățim ca și campionatul trecut"

Gigi Cameniță, antrenor „Piroș Security"

4

a fost locul ocupat de echipa feminină de senioare, formată din Elizabeta Samara, Bernadette Szocs, Irina Ciobanu, Adina Diaconu și arădeanca Daniela Dodean-Monteiro, în Top 10 al Federației Române de Tenis de Masă pe anul 2018. În cadrul galei care a avut loc la Buzău, locul întâi a fost împărțit de Bernadette Szocs și Ovidiu Ionescu.

Voleibalistele s-au întrecut la „Cupa Centenarului"

ARAD. Trei echipe au participat, în ultima lună a anului trecut, la o competiție amicală de volei feminin, organizată clubu-rile arădene CS Fan și CS Sports-in. Primul loc pe podium a fost ocupat de echipa Sportsin - din rândurile căreia Cătălina Bosuioc s-a transferat în această iarnă la divizionara secundă CSM Timișoara - care a depășit cu 2-0 junioarele de la Westar Arad și ProVolei Arad. În duelul pentru locul doi, s-a impus clar (2-0) Westar. **JA-D.L.**

Demisie respinsă pentru Medvedj

ARAD. Antrenorul sârb Miljan Medvedj a intenționat să își prezinte demisia după ce FCC ICIM Arad a pierdut primele două meciuri de pe teren propriu în Grupa Roșie a Ligii Naționale de baschet, 61-64 cu CSM Târgoviște și 72-82 cu Olimpia Brașov.

„După ultimele două meciuri în care am pierdut și, în special cu Brașovul, o înfrângere grea pe teren propriu, nu am ieșit să declar ceva deoarece am vrut să discut prima dată cu conducerea, în prim-plan fiind demisia mea, dar șefii nu a fost de acord cu asta. Timpul nu este pierdut, vom încerca să îmbunătățim jocul cât putem de bine. Nu suntem mulțumiți de 2-3 jucătoare, dar am tot avut încredere că vor reveni în joc. Zilele viitoare vom analiza și o să avem niște schimbări la echipă, încercăm să o readucem pe drumul bun", a declarat Medvedj.

Arădencele stau în prima etapă din acest an, primul meci din 2019 urmând să îl aibă în deplasare, pe 12 ianuarie, la Cluj. **JA-D.L.**

Incertitudine la plecări și veniri

La UTA se discută cu jucătorii doriți de Ionuț Popa, iar despărțirile se lasă așteptate.

ARAD. Lucrurile nu sunt tranșate la UTA, din punct de vedere al jucătorilor la care se renunță, sau care vin. Asta, deși luni încep pregătirile.

Andrei Enescu, plecat!

Unul din jucătorii de care UTA se va despărți aproape sigur este Andrei Enescu. Jucătorul este la final de contract, iar conducerea clubului nu pare interesată să prelungească înțelegerea. De ce? Pentru că Enescu ar avea cel mai mare salariu, iar el nu se justifică dacă ne luăm după evoluțiile sale din tur.

Dacă ar fi să ne luăm după Ionuț Popa, acesta l-ar dori pe jucător, dar la mijloc sunt baie de victorie în jocul de acasă cu Luceafărul Filiași, la două goluri diferență. Dar, se pot face și alte calcule, de exemplu noi să nu pierdem cu clujencele, iar acestea să bată pe Luceafărul, în acest caz promovarea noastră în liga I fiind sigură" - spune același Gigi Cameniță.

Andrei Enescu ar putea fi unul din jucătorii care vor pleca de la UTA FOTO: FAN

poate că Enescu se va întoarce la UTA. De urmărit!

Se vorbește despre jucători precum A. Iuga, D. Dan, sau C. Matei, că nu mai sunt doriți la echipă. Primii doi, pentru că au jucat puțin și nu mai intră în planurile de viitor, iar ultimul pentru că nu se ridică la nivelul așteptărilor. Totuși, C. Matei e sub contract cu clubul și nu va pleca în orice condiții.

Luni, la „Motorul"

UTA sună adunarea luni, la ora 15.30, pe arena din Aradul Nou. Prima „mișcare" se va desfășura, cel mai probabil, pe „Motorul" II, iar la fața locului vom afla cine sunt jucătorii care au plecat și cei care au sosit.

„Nu s-a renunțat la nimeni deocamdată, vă spun doar că Enescu nu mai are contract. Poate că luni se va discuta despre rezilieri" - ne-a declarat Ionuț Popa.

Nu se știe cine vine

La capitolul sosiri, „ceața" e și mai mare. Niciun nume cert nu există deocamdată. „Discutăm și iar discutăm, dar nu e nimic concret. Începem mai repede cu o săptămână față de celelalte echipe, e un avantaj, avem câteva zile în plus față de celelalte echipe să ne organizăm. Vedem zilele viitoare ce va fi" - a mai spus Ionuț Popa.

LEO SFÂRA
leo.sfara@informmedia.ro

„Cu toate pânzele sus" spre Liga I

„Piroș Security" este lideră în seria a II-a și nu se gândește decât la promovare.

ARAD. După ce anul trecut a ratat accederea în elita fotbalului feminin românesc, acum, „Piroș Security" nu concepe să mai scape promovarea.

La finalul turului, „leoaicele" sunt pe primul loc, cu 18 puncte, la fel ca și ocupantele locurilor 2 și 3, Olimpia II Cluj, respectiv Luceafărul Filiași. Promovează doar prima clasată, dar dacă ea este echipa de pe Someș, atunci automat locul 2 merge în prima ligă, deoarece clujencele sunt „satelitul" echipei campioane a României și nu au drept de promovare.

Doar o înfrângere

În cele șapte etape disputate în tur, „Piroș Security" a pierdut doar o dată, pe terenul celor de la Luceafărul Filiași. Și acolo, cu ghinion. Ne explică antrenorul Gigi Cameniță: „La Filiași, am dominat tot jocul și am pierdut în al șaselea minut de prelungiri. Gazdele au trecut centrul terenului abia după jumătate de oră, nu au avut șut pe poartă decât în repriza secundă, iar noi am ratat vreo zece ocazii, chiar dacă am jucat cu om în minus din minutul 70. În ultimul minut de prelungiri, am trimis mingea în bară și - pe contraatac - Luceafărul a marcat și a câștigat. Curat ghinion!"

În rest, au fost doar victorii: 4-0, cu Sporting Lugas; 15-1, cu CS Ineu, 3-0, cu Olimpic Star; 5-0, cu Banat Girls; 4-1, cu Olimpia II Cluj; 13-0, cu Venus Maramureș.

A fost o izbândă importantă pe terenul „satelitului" Olimpiei Cluj, iar acum „Piroș Security" e la mâna ei: „Prin acea victorie din tur, de la Cluj, ne-am asigurat să fim la mâna noastră. Chiar dacă - să zicem - pierdem returul cu echipa de pe Someș, avem nevoie de victorie în jocul de acasă cu Luceafărul Filiași, la două goluri diferență. Dar, se pot face și alte calcule, de exemplu noi să nu pierdem cu clujencele, iar acestea să bată pe Luceafărul, în acest caz promovarea noastră în liga I fiind sigură" - spune același Gigi Cameniță.

Condiții de promovare

Tehnicianul arădean spune că sunt condiții foarte bune pentru a se atinge obiectivul. „Suntem mulțumiți de condiții, conducerea clubului s-a achitat de sarcini, acum noi trebuie să le întoarcem serviciul și să ne achităm de îndatoriri. Suntem cu banii la zi, prime, salarii, a fost și un banchet foarte frumos, rămâne doar să nu mai ratăm promovarea, ca și anul trecut. Știu că patronul nostru, domnul Pavel Piroș nu concepe să nu promovăm, sper ca anul acesta să fie anul nostru" - a concluzionat Gigi Cameniță.

JA-L.S.

„Piroș Security" speră să dea lovitura și să promoveze în elita fotbalului feminin românesc FOTO: FAN

Inform Media Press SRL

Lider pe piața în mass-media print și online din județele Arad, Bihor și Timiș caută:

DISTRIBUITORI DE PRESĂ

Pentru zonele:
- Micălaca
- Pârneava
- Alte cartiere ale Aradului

Depunerea CV-urilor la adresa de e-mail: **hr@informmedia.ro**
sau la telefon **0728.284.737, 0720.400.350**

Inform Media Press SRL

Solicitantul este de acord cu utilizarea datelor sale personale conform regulamentului GDPR al firmei noastre publicat pe site-ul Inform Media Press.

(10009)

JURNAL ARĂDEAN

ARAD ONLINE www.aradon.ro

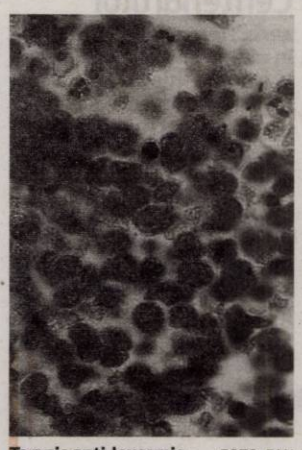

Terapie anti-leucemie FOTO: FAN

Speranţă de vindecare pentru leucemie

TERAPIE. În urmă cu cinci ani, un grup de cercetători francezi au avut ideea să combine tratamentul leucemie cu un medicament antidiabetic. Combinarea terapiei clasice anti-leucemie limfoidă cronică cu medicamentul antidiabetic Pioglitazone a dus, până în prezent, la trei vindecări stabile, cu remisie completă a bolii. Pioglitazone este un medicament utilizat pentru tratamentul diabetului zaharat tip 2.

95

la sută este procentul cu care vapatul (adică folosirea ţigării electronice) este mai puţin niciv pentru aparatul respirator decât fumatul (adică folosirea ţigării clasice). Ţigările electronice sunt, se pare, cel mai sigur substitut pentru ţigările normale, folosirea lor fiind un pas foarte bun pentru a elimina complet acest viciu care favorizează apariţia cancerului pulmonar.

Atenţie la lentilele de contact FOTO: FAN

Iarna, nu purtaţi lentile de contact

INFECŢII. Potrivit specialiştilor americani, cei care folosesc lentile de contact iarna trebuie să fie foarte atenţi! Dacă purtaţi lentile de contact şi răciţi, atunci când le atingeţi, ele pot transmite microbii de pe mâini în ochi, provocând infecţii periculoase. Pe de altă parte, unele medicamente anti-răceală scad producerea lacrimilor. Urmare acestui fapt, lentilele de contact nu mai plutesc şi zgârie globul ocular.

După sărbători, detoxifiere!

După această perioadă, care a însemnat excese alimentare, nutriţioniştii recomandă obligatoriu curăţarea organismului de toxine.

Medicii recomandă curele de detoxifiere după agresarea organismului de sărbători FOTO:FAN

DETOXIFIERE. Oboseala intensă adunată în ultimele săptămâni ale anului trecut şi numărul mare de toxine acumulat în minivacanţa dintre ani slăbesc imunitatea, atrag atenţia medicii care susţin că în această perioadă cura de detoxifiere devine o necesitate, la fel cum şi mişcarea fizică, mai intensă, devine obligatorie.

Bolile care sunt ascunse ies la iveală cu prilejul exceselor, aşa cum se întâmplă de sărbători. Un exces alimentar substanţial poate solicita aşa de mult pancreasul încât un diabet poate deveni vizibil. E bine ca, timp de câteva zile, să curăţăm organismul de reziduuri. Ce e rău în această perioadă e că am scăpat de Crăciun şi am luat-o de la capăt cu Anul Nou, deci organismul a fost agresat de două ori, motiv pentru care trebuie să acţionăm în dublă cantitate: şi cu dieta, şi cu mişcarea.

1 Consumul ridicat de legume şi fructe este indicat nu doar pentru adulţi, ci şi pentru copii, care ar trebui să evite dulciurile şi produsele cu mulţi aditivi alimentari.

2 Eliminarea zahărului procesat şi a sucurilor. Medicii recomandă, pe lângă consumul de fructe şi legume, eliminarea zahărului procesat şi a băuturilor carbogazoase din dieta zilnică, dar şi consumul de alimente bogate în zinc, vitamina C şi D3 şi probiotice.

„Putem cumpăra o varză, o tocăm, adăugăm mărar şi stoarcem o lămâie, aşa facem cea mai bună curăţare a organismului. Ţesutul adipos acţionează pe principiul buretelui în această perioadă, el acumulează foarte rapid, de aici şi kilogramele în plus care apar după mesele bogate de sărbători", recomandă nutriţionistul.

3 Dietă naturală. De regulă, la început de an, cei care fac excese reuşesc să se „îmbogăţească" cu două sau chiar trei kilograme, motiv pentru care este nevoie să se acţioneze imediat, apreciază specialiştii. Consumul în exces de produse procesate, care conţin toxine peste limită, nu numai că atrage după sine kilograme în plus şi disconfort fizic şi psihic, dar ne dă o stare generală de lipsă de energie şi vitalitate. Imediat după Sărbători este momentul să acţionăm şi să trecem la o dietă naturală, care să ne ajute să eliminăm toxinele din organism. De ani de zile, mulţi oameni au început să consume păstura (polenul fermentat în condiţii naturale în stup), care este unul dintre cei mai buni detoxifianţi la ora actuală.

4 Alimentele care curăţă organismul. Specialiştii susţin că deşi toate fructele favorizează detoxifierea, cele mai benefice sunt citricele, kiwi, papaya, piersicile, mango, pepenele verde şi strugurii negri. În ceea ce priveşte legumele, cele care fac minuni sunt anghinarele, ardeii graşi, sfecla, varza roşie, morcovii, conopida, castraveţii şi dovleacul. Şi seminţele pot fi de ajutor în această perioadă: lucerna, năutul, lintea sau seminţele încolţite de floarea-soarelui pot ajuta, la rândul lor, la detoxifiere.

Eficienţa „pâinii albinelor" în detoxifiere

Potrivit acestuia, se recomandă cel puţin o linguriţă de păstură amestecată cu miere pe zi persoanelor care au colesterorul din sânge ridicat, care au afecţiuni hepatice şi ale tubului digestiv, care suferă de ateroscleroză, precum şi persoanelor care au probleme circulatorii.

„Pâinea albinelor", aşa cum este cunoscută conţine zaharuri simple, vitamina A, B, C, E şi K, acid lactic enzime şi minerale. Ea este utilă inclusiv copiilor, şi ei numărându-se printre cei care pot avea probleme de sănătate în urma sărbătorilor de iarnă.

În prezent, suntem în vârful unei piramide nefaste în care tentaţia e foarte mare. La copil, curiozitatea e mare, dar mâncatul din curiozitate nu înseamnă mâncat din necesitate. Este îngrijorător că tot mai mulţi micuţi ajung să aibă probleme cu greutatea, iar aici trebuie să intervină părinţii şi să le explice cât de dezavantajos este consumul de alimente în exces şi cele bogate în coloranţi.

Tinerii, tot mai sedentari FOTO: FAN

Lenea, mai „naturală" decât activitatea

PROGRAMARE. Cercetătorii canadieni au pus în evidenţă faptul că lenea pe care o manifestă atât de mulţi oameni este ceva cât se paote de natural şi perfect explicabil ştiinţific. Mai exact, biologic vorbind, fiinţa umană este „programată" să conserve energie, acest aspect dându-le strămoşilor noştri un avantaj atunci când erau puşi în postrura de a lupta pentru supravieţuire sau pentru perpetuarea speciei. În ciuda faptului că societatea modernă îi îndemnă pe oameni să fie cât mai active, rezultatu este, paradoxal, contrar: tinerii sunt tot mai sedentari.

SFATURILE LUI RELI

Aurelia Gabor

Mişcarea, adevăratul scop al evadării în natură

Ecoul colindelor se stinge încet, freamătul Revelionului înecat în fluvii de mâncare, băutură şi pocnitori abia dacă mai are câte o zvâcnire ici-colo. Amintiri trecute la arhiva personală, vise eliberate din colivii bine ferecate şi... linişte. Avem nevoie de timp pentru amintiri şi visare, timp pentru a exista. Numai o minte liniştită poate realiza splendoarea lumii cu imensele-i comori. Problemele dispar dacă reuşeşti să rămâi calm, să trăieşti divina armonie lăsată de sfintele sărbători pe pământ, pentru oameni. Ăsta-i marele avantaj al iernii: ne îndeamnă la meditaţie, ne ajută să privim cu luare aminte lumea ce ne înconjoară, să căutăm liniştea şi pacea. Doar acum putem contempla arhitectura copacilor desfrunziţi, atât de puternici în măreţia lor! Acolo se află rădăcina, permanenţa şi echilibrul după care tânjim noi, oamenii. Doar ei şi iarna ne ajută să înţelegem sensurile ascunse ale vieţii pe care celelalte anotimpuri le ascund în lumină, freamăt şi culoare. Acum ne privim cu multă gravitate existenţa pregătindu-ne viitorul mai înţelepţi. Ar fi minunat ca în prima lună a anului ce tocmai a-nceput să-nvăţăm zborul spre înalt precum păsările cerului. Merită încercat. Şi cu ce să-ncepi dacă tot mai sunt câteva zile libere şi vrei să te bucuri de viaţă şi să-ţi menţii sănătatea? Ieşi din casă! Pe frig? Ei bine, da! În perioada sărbătorilor, sedentarismul atinge cote maxime. Ce să mai zic de mesele-ntinse zi de zi, fără opreliştI? Procese de conştiinţă, cât cuprinde. Ai fost iarna în pădure? Pe la ora amiezii când soarele încălzeşte mai cu putere şi natura aparent amorţită se trezeşte la viaţă. Zăpada de pe copaci picură în mici cascade sau se prăvale-n avalanşe scânteind în lumina soarelui. Se aude foşnetul păsărilor ce-şi fac curaj în faţa iernii, ieşite-n căutare de seminţe de con. Se simte miros de pin şi zăpadă, totul este de o prospeţime incredibilă ce-ţi face trupul să se-nfioare. La marginea pădurii te împiedici de crengile ţepoase de ienupăr ce scot la iveală, printre acele ascuţite, fructele verzi cu gust amar, astringent, neplăcut. Dacă ai noroc, dai de fructele de anul trecut, cele albastru-violet ce sunt dulci şi parfumate. Mai găseşti şi bobiţe portocalii de cătină. Lor nu le pasă de ger, ne aşteaptă răbdătoare oferind vitamine şi maximul calităţilor vindecătoare. Adevăratul scop al evadării în natură este mişcarea, bucuria de a ne umple sufletul cu frumuseţea naturii din această lună aparent îngheţată. Şi asta pentru că în fiecare copac desfrunzit, bobiţă de ienupăr şi rază de soare, este multă, foarte multă dragoste.

> Iarna ne ajută să înţelegem sensurile ascunse ale vieţii pe care celelalte anotimpuri le ascund în lumină, freamăt şi culoare

redactia.jurnalaradean@informmedia.ro

La GEMI SPORT, iarna îşi pierde din drepturi în faţa apelor termale, a căror temperatură ajunge până la 40 de grade Celsius

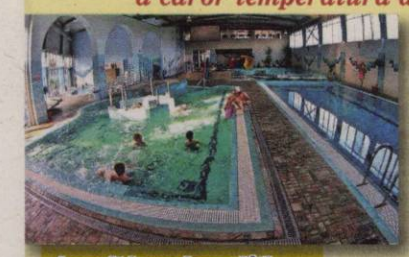

A venit iarna iar noi îţi propunem să învingi frigul de afară cu o vizită la centrul nostru Spa! Pe lângă bazinele interioare cu apă termală, te poţi relaxa în saună sau îţi poţi încânta simţurile cu un masaj relaxant! Acordă-ţi timp pentru eliberarea emoţiilor şi destinderea totală a spiritului pornind într-o călătorie în care îţi vei regăsi adevărata armonie interioară!

- **Bazin de înot • jacuzzi**
- **bazin destinat copiilor**
- **bazine cu hidromasaj**

de toate acestea vă puteţi bucura în cadrul complexului nostru!

ADRESA:
Bulevardul Nicolae Titulescu, Arad
☎ 0357 408 718

Singurul complex cu apă termală din Arad te aşteaptă pentru relaxarea de care ai nevoie in fiecare zi.

(9887)

Centrul Medical Neamtiu

Consultaţii gratuite asigurate de CAS

- Dermatologie pediatrică
- Dermatochirurgie
- Tratamente pentru căderea parului
- Tratamente pentru acnee
- Epilare definitivă
- Depistarea şi tratarea bolilor venerologice

NOU! *Panou fototerapie UVA şi UVB - tratament revoluţionar în psoriazis, vitiligo, dermatită atopică, sclerodermie*

Vă propunem o alternativă modernă la serviciile medicale actuale, oferindu-vă calitate, profesionalism şi respect faţă de pacienţi într-un cadru plăcut.

Adresa: str. Posada nr. 50, Arad. ☎ 0745-596-312

(7787)

La CBA Cumperi mai mult ... plăteşti mai puţin!

La Mulţi Ani! 2019

(10012)

ARAD, Parc Industrial UTA1, Hala11
Str. Poetului Nr.1/C Tel.: +40 756 054 224

MaSe COMERCIALIZEZĂ MATERIALE ELECTRICE PENTRU INSTALŢII ELECTRICE DE JOASĂ TENSIUNE, INDUSTRIALE ŞI REZIDENŢIALE

H (130181)

MaSe

Arad str. Pădurii nr. 29-31
Mobil: 0722 77 92 48
WhatsApp: 0722 442 361
Telefon magazin: 0257 212 484
Fax: 0257 270 132
E-mail: mase@electrice.ro

ORAR:
Luni-Vineri: 8-17
Sâmbătă: 9-13
Duminică: Închis
WEB: www.electrice.ro
www.mase.ro

SC « ARCOOM » SCM Arad
FIRMA DE CONFECTII TEXTILE PENTRU FEMEI IN SISTEM LOHN

Adresa: str. Closca nr. 8, la 3 minute de Piaţa Mihai Viteazul

ANGAJEAZA (in Arad şi Curtici):
- **CONFECTIONERE LA MASINILE DE CUSUT,**
- **INGINER în CONFECTII TEXTILE**

OFERIM:
- Lucrul intr-un schimb de la 7.00h – 15.30h, cu două pauze de la 10.00h si 13.00h
- Tichete de masa
- Decontarea transportului urban si interurban
- Salarizare atractiva

Informatii la telefoanele:
0257256919, 0784216178 şi 0726783610

INCHIRIERI SPATII COMERCIALE
- Spatiu comercial de 40 mp, str.Banu Mărăcine nr.26 bl.1/C sc.C ap.42 Arad
- Birou in suprafata de 30 mp, str. Eftimie Murgu nr.96A
- Spatiu comercial de 20 mp, str. Splai Ghe. Magheru Bl.331, ap. 33/b, sc. A

(9709 - H 136609)

DR. ONITA CENTRU MEDICAL

CENTRUL DE CHIRURGIE SI PROCTOLOGIE DR. ONITA

HEMOROIZI
Fisuri, Fistule anale
VARICE
Tratamente profesioniste personalizate cu sau fără operaţie.

Arad, str. Augustin Doinas 32
Tel. 0740-336-899
www.dronita.ro

(640654)

COLEGIUL NAŢIONAL „MOISE NICOARĂ" ARAD
ORGANIZEAZĂ CONCURS PENTRU POST
bucătar
INFORMAŢII LA SEDIUL UNITĂŢII. ☎ 0257/ 280598

(9872 - H 153768)

Ministerul Finanţelor Publice. Agenţia Naţională de Administrare Fiscală. Direcţia Generală Executări Silite Cazuri Speciale. Direcţia Operativă de Executare Silită. Serviciul Executări Silite Cazuri Speciale Regional Timişoara. Agenţia Naţională de Administrare Fiscală, prin Direcţia Generală Executări Silite Cazuri Speciale - Serviciul Executări Silite Cazuri Speciale Regional Timişoara, organizează în data de 16.01.2019, ora 14:00, licitaţie (prima licitaţie) pentru vânzarea următorului bun mobil: - Autoturism Volkswagen tip 3B Seat JX01 Passat, caroseria AC break, culoare albastru, serie şasiu WVWZZZ3BZYE373033, serie motor 080549, CIV K912528, an 2000, cu 295000 km la bord, combustibil motorină, cilindree 1896 cmc, putere 74 kW, nr. înmatriculare AR 62 AAM. Preţul de vânzare la licitaţia I este de 8.860 lei. Licitaţia se va desfăşura la sediul nostru D.G.E.S.C.S. - Direcţia Operativă de Executare Silită - Serviciul Executări Silite Cazuri Speciale Regional Timişoara din Mun. Timişoara, Str. Gheorghe Lazăr nr. 9 B, cam. 613, jud. Timiş. Pentru informaţii suplimentare (condiţii participare, depunere ofertă) vă puteţi adresa la sediul nostru sau la numerele de telefon 0256.200178 / 0732.007532. Anunţul integral se află postat pe www.anaf.ro, secţiunea Anunţuri - valorificări prin licitaţie a bunurilor sechestrate - Timişoara Executări Silite Cazuri Speciale. (10014)

Oftamed
Servicii oftalmologice complete
Oftalmologie | Optică | Chirurgie | Laser

Descoperă noua
sală de operaţii pentru intervenţii chirurgicale oftalmologice

Dr. Ţurlea Magdalena
Dr. Ţurlea Cristian

reducere 25%
pentru operaţii de cataractă

Arad, str. Miron Costin bl. 9 ap. 2-3
0257 253 523 www.oftamed.ro 0735 520 489

(640115)

EVIDENŢIAZĂ-TE!

Talon valabil până în 31 martie 2019

Text: **DATA apariţiei:**.....

.....

.....

.....

.....

.....

.....

.....

Date personale:

Nume şi Prenume:

Telefon:

Buletin de identitate:

TALON + PREŢUL CATEGORIEI AFERENTE

Anunţurile se preiau zilnic, la ghişeu, până în ora 16[00], după această oră, se pot prelua doar prin intermediul sistemului online de preluare al anunţurilor disponibil pe www.jurnalaradean.ro . Anunţurile de mică publicitate din Jurnal Arădean se publică pe baza talonului din ziar
Redacţia nu îşi asumă responsabilitatea pentru conţinutul anunţurilor de mică publicitate!

JURNAL ARĂDEAN

Ministerul Finanţelor Publice. Agenţia Naţională de Administrare Fiscală. Direcţia Generală Executări Silite Cazuri Speciale. Direcţia Operativă de Executare Silită. Serviciul Executări Silite Cazuri Speciale Regional Timişoara. Agenţia Naţională de Administrare Fiscală, prin Direcţia Generală Executări Silite Cazuri Speciale - Serviciul Executări Silite Cazuri Speciale Regional Timişoara, organizează în data de 17.01.2019, ora 14:00, licitaţie (prima licitaţie) pentru vânzarea următorului bun mobil: - Autoutilitară Peugeot BZWJZA Expert, caroseria BB furgon, culoare gri, serie şasiu VF3BZWJZA12464147, CIV J951427, an 1998, cu 183921 km la bord, nr. circulaţie AR 32 SEL. Preţul de vânzare la licitaţia I este de 2.800 lei. Licitaţia se va desfăşura la sediul nostru D.G.E.S.C.S. - Direcţia Operativă de Executare Silită - Serviciul Executări Silite Cazuri Speciale Regional Timişoara din Mun. Timişoara, Str. Gheorghe Lazăr nr. 9 B, cam. 613, jud. Timiş. Pentru informaţii suplimentare (condiţii participare, depunere ofertă) vă puteţi adresa la sediul nostru sau la numerele de telefon 0256.200178 / 0732.007532. Anunţul integral se află postat pe www.anaf.ro, secţiunea Anunţuri - valorificări prin licitaţie a bunurilor sechestrate - Timişoara Executări Silite Cazuri Speciale. (10013)

DECESE

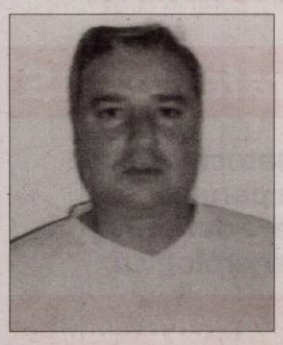

Cu inimile sfâşiate de durere, neputincioşi în faţa unui destin mult prea crud, Dumnezeu l-a chemat la ceruri mult prea devreme,

la doar 47 ani, după o grea suferinţă pe fiul, soţul şi tatăl,

RANCOV EMIL - IOSIF.

Slujba de înmormântare va avea loc sâmbătă, 5 ianuarie 2019, ora 16:00, în localitatea Vinga. Te vom plânge mereu şi nu te vom uita niciodată.

Mama, soţia Dorina, fiii Emil şi Cristi

Cu adâncă durere anunţăm trecerea la cele veşnice a celui care a fost un tată minunat, socru şi bunic iubitor,

BAN VASILE.

Înmormântarea va avea loc astăzi, 4 ianuarie la orele 13,00 la Cimitirul Pomenirea. Nu te vom uita niciodată!

Ginerele Aurel Lazau, fiica Rodica şi nepoata Claudia

Cu adâncă durere în suflet anunţ decesul soţului meu,

ing. EHLING IOAN-OTTO

în vârstă de 76 ani.

Înmormântarea va avea loc astăzi, 4 ianuarie 2019, ora 13,00 la Capela Kuki - Grădişte, iar înhumarea la Cimitirul Eternitatea (UTA).

Soţia, fiul, nora şi nepoţica îndoliaţi

Bucuria unui nou an a pălit în faţa durerii... am pierdut pe cel ce ne-a fost tată, socru şi bunic, ajutor şi sprijin,

AUREL MOLDOVAN,

la vârsta de 83 ani.

Slujba de înmormântare astăzi, 4 ianuarie 2019 începând cu ora 12,00 de la Capela din Cimitirul Aradul Nou. Vei rămâne veşnic în sufletele şi amintirile noastre.

Fiicele Aurora Ţurlea şi Cosmina Ciuciu cu familiile veşnic îndurerate

---

Cu adâncă durere în suflet ne luăm rămas bun de la draga noastră mamă, bunică, străbunică şi mătuşă,

NANDREA MARTA.

Înmormântarea este sâmbătă, 5 ianuarie 2019. Slujba începe la ora 14,00 la Casa Funerară Kuki, strada Cocorilor nr. 6, după care înhumarea la Cimtirul Pomenirea. Dumnezeu să o odihnească în pace!

Familia îndoliată

Anunţurile de deces se publică GRATUIT!

SERVICII FUNERARE

(1-7489328)
IN MEMORIAM
NON STOP!
KUKI - servicii funerare complete
Producător de sicrie - oferă sicrie la preţ de producător.
GRATUIT rezolvăm actele la spital, primărie, casa de pensii şi C.A.R.P.
Transport intern şi internaţional ● Accesorii funerare.
Contact: Arad, Str. Mihai Eminescu nr. 4 (în curte), vis-a-vis de Cerbul Albastru.
Telefon: 0257/211929, mobil: 0723-343-964
www.inmemoriamkuki.com
CASĂ FUNERARĂ - Strada Ştefan Ludwic Roth nr. 1 D, Grădişte - Str. Cocorilor nr. 6 (lângă magazinul Izolta)

Cu adâncă tristeţe anunţăm trecerea la veşnice a celei care a fost

CIOCAN TATIANA,

la vârsta de 78 ani.

Înmormântarea va avea loc sâmbătă, 5 ianuarie 2019, orele 12:00, la Cimitirul Eternitatea (UTA).

Familiile îndoliate Bucur

CONDOLEANŢE

Dorim să vă adresăm din inimă, fiecăruia dintre cei care ne-aţi stat alături la despărţirea de cel care a fost

prof. univ. dr. AUREL ARDELEAN

– rector fondator, preşedintele Universităţii de Vest „Vasile Goldiş" din Arad, calde mulţumiri.

Tuturor celor care aţi trimis mesaje de condoleanţe, celor care aţi aprins o lumânare şi aţi adus o floare, tuturor celor care aţi vărsat o lacrimă şi celor care v-aţi îndreptat cu gândul către familia noastră, vă trimitem recunoştinţă.

Cu toţii, am fost, în aceste zile, în comuniune, îndureraţi şi înălţaţi spiritual.

Mesajul dumneavoastră este cuprins în Cartea de condoleanţe deschisă, în aceste zile şi va fi postat pe site-ul www.uvvg.ro.

Dumnezeu să-l odihnească!

Dorina Ardelean şi Coralia Cotoraci

Un ultim omagiu pentru cel care a fost

prof. univ. dr. AUREL ARDELEAN,

mentorul şi părintele nostru spiritual.

Dumnezeu să-l odihnească! Sincere condoleanţe familiei îndoliate!

Familia Albu: Iasmina, Flori şi Daniel

Sincere condoleanţe familiei la trecerea la cele veşnice a celui care a fost

prof. univ dr. AUREL ARDELEAN

rector fondator al U.V.V.G. Arad.

Fam. Pantea şi fam. Bogdan

Suntem alături de Pag Bianca şi Traian la trecerea la cele veşnice a mamei şi fiicei dragi,

CORINA PAG.

Dumnezeu s-o odihnească în pace!

Familiile Mureşan şi Bont

Cu adâncă durere ne luăm rămas bun de la cel ce a fost un prieten foarte bun,

BAN VASILE.

Gyuri şi Mariana

Asociaţia de Proprietari Aleea Agnita Blocul H, regretă trecerea în nefiinţă a celui care a fost un bun vecin şi un bun prieten,

BAN VASILE

în vârstă de 72 ani.

Dumnezeu să-l odihnească în pace!

Publicitate mică 0257-210.775

SERVICII FUNERARE

NOSFERATUM
SERVICII FUNERARE COMPLETE
Arad, str. Ghiba Birta nr. 26 - Tel.: 0752 10 11 12; 0357 80 48 38
NON STOP
e-mail: nosferatumarad@yahoo.com
www.nosferatum.ro
TRANSPORT GRATUIT ÎN MUNICIPIUL ARAD ŞI ORAŞUL PECICA
* Sicrie la preţ de producător;* Înmormântări GRATUITE – doar pe baza cuponului de pensie; * Consultanţă şi medic constatator; * Rezolvăm actele la spital, primărie, casă de pensii, C.A.R.P.; * PRELUĂM DECEDAŢII DE LA MORGĂ; * Igienizare, cosmetizare, îmbălsămare, incinerarii, REPATRIERI, CAPAC FRIGORIFIC; * CAPELA CIMITIR ETERNITATEA (UTA)! * Borduri, monumente funerare, mozaic, marmura, granit.

Împărtăşim marea durere a colegei noastre Szasz Mirela în aceste clipe grele pricinuite de decesul tatălui,

ŢIGAN ŞTEFAN.

Suntem alături de familia îndoliată!

Colegii de serviciu din Direcţia Arhitect Şef din cadrul Primăriei Municipiului Arad

---

Un ultim omagiu la trecerea în eternitate a colegului nostru,

PITERMAN IULIAN-MIHAI.

Dumnezeu să-l odihnească în pace!

Colectivul SC TOP SA Arad

Suntem alături de colega noastră Ţurlea Aurora în momentele grele pricinuite de decesul tatălui drag.

Colegii de la Palatul Copiilor Arad

Sincere condoleanţe colegului nostru, prof. Ţurlea Ovidiu la trecerea în nefiinţă a socrului său.

Colegii de la Colegiul Tehnologic de Industrie Alimentară Arad

---

Sunt alături de nepoata mea Dorina şi copiii Emil şi Cristi, acum când se despart de cel care a fost nepotul meu,

RANCOV EMIL-IOSIF.

Fie-i ţărâna uşoară!

Unchiul Kovacs Eugen

Cu inimile îndoliate ne luăm rămas bun de la cel ce a fost iubitul nostru unchi şi cumnat,

RANCOV EMIL-IOSIF.

Dumnezeu să-l ierte şi să-l odihnească în pace!

Cumnata Bábi cu soţul Marin, nepoata Adriana cu familia

Ne despărţim cu durere în suflete de cel care a fost naşul nostru

RANCOV EMIL-IOSIF

şi suntem alături de naşa Dorina, Emil şi Cristi. Dumnezeu să-l ierte!

Finii: Ovidiu, Dana şi Laurenţiu

Un ultim omagiu acum la despărţirea de naşul nostru,

RANCOV EMIL-IOSIF.

Dumnezeu să-l ierte şi să-l odihnească în pace!

Finii Şofronici Ioan şi Angela

Ne despărţim cu multe regrete şi durere în suflete de cel care a fost finul şi prietenul nostru

RANCOV EMIL-IOSIF.

Dumnezeu să-l ierte şi să-l odihnească în pace!

Margareta, Luci şi Feri

Publicitate 0257/280.904

Regret profund dispariţia cumnatului meu,

RANCOV EMIL-IOSIF

şi sunt alături de sora şi nepoţii mei în aceste momente dureroase. Dumnezeu să-l ierte!

Cumnata Angela

Cu durere în suflet sunt alături de Dorina şi de copiii Emil şi Cristi acum când îl conduc pe ultimul drum pe

RANCOV EMIL-IOSIF.

Dumnezeu să-l odihnească!

Anca

Un gând de alinare, alese sentimente de compasiune şi sincere condoleanţe familiei Rancov la trecerea în veşnicie a dragului nostru

RANCOV EMIL.

Fam. Miheţiu şi fam. Dincea

Ne luăm rămas bun de la cel care a fost mai mult decât un prieten,

RANCOV EMIL-IOSIF.

Te-ai stins puţin câte puţin sub privirile noastre neputincioase, plecând prea repede dintre noi. Azi nu mai eşti unde erai, dar vei fi întotdeauna în sufletele noastre. Dumnezeu să te odihnească în pace şi linişte!

Cu adâncă durere în suflet, familia Kiss Robert

Suntem alături de familia îndoliată la trecerea în eternitate a celui ce a fost

SCHERER ANDREI.

Bunul Dumnezeu să-l odihnească în pace! Sincere condoleanţe familiei!

S.C. Gaz Vest S.A. Arad

COMEMORĂRI

În 5 ianuarie 2019 în loc să-ţi spunem „La mulţi ani!" când ai fi împlinit 43 de ani dragul nostru fiu,

RADA DĂNUŢ-LUCIAN,

noi îl rugăm pe Dumnezeu să te odihnească în pace, să-ţi fie somnul lin şi îngerii aproape. Ce n-am da să vii acasă/ Doar o clipă să-ţi vorbim/ Să ne spui că îţi este bine/ Să ne liniştim puţin/ Lipsa ta mereu se simte/ Întristarea ne-a încetat/ Dar în inimile noastre/ Vei trăi neîncetat.

Mama, tata şi fratele cu familia

Purtăm în suflet aceeaşi durere şi tristeţe la împlinirea unui an de când a plecat dintre noi draga noastră mamă,

GUI FLOARE

(1936-2018).

Dumnezeu s-o odihnească în pace! Parastasul va avea loc luni, 7 ianuarie 2019, la Biserica din Cimitirul Pomenirea.

Familia

În data de 3 ianuarie 2019 s-a împlinit un an de la plecarea în veşnicie a celui care a fost

DUMITRACHE CONSTANTIN.

Dumnezeu să-l odihnească în pace!

Fiica Gina, sora Emilia Boboc

Anunţurile de deces se publică GRATUIT!

Cei dragi nu ne părăsesc niciodată, rămân întotdeauna în sufletul nostru. Se împlinesc 4 ani de când nu mai sunteţi alături de noi, dar ne vegheaţi de acolo de sus, dragii noştri părinţi,

UNGUREANU ION şi UNGUREANU ANA

Cu tristeţe şi dor, vă aducem un pios omagiu de dragoste şi neuitare. Dumnezeu să vă vegheze somnul!

Fiica Vali cu familia

Draga şi iubita noastră,

ELENA PĂNESCU (ICU)

mâine, 5 ianuarie, ar fi fost ziua ta de naştere şi în loc de a-ţi spune „La mulţi ani!"

ne rugăm la Bunul Dumnezeu să odihnească în pace sufletul tău bun şi blând. Ai fost şi vei rămâne pentru noi o soţie, mamă şi bunică deosebită. Ai rămas pentru totdeauna în sufletele noastre şi nu te vom uita niciodată ICU, scumpa noastră.

Ai tăi: Relu, Vanessa-Maria, Claudiu, Paul-George, Cerasela şi soţul

La bătrâneţe m-ai părăsit, VASILE, într-o zi de iarnă... De 5 ierni nu eşti cu noi,

ALEXANDRU VASILE.

Am da tot timpul înapoi. Îl rugăm pe Bunul Dumnezeu să te odihnească în pace şi în loc luminat!

Fam. Alexandru

Retrăim profund durerea şi tristeţea ca în urmă cu trei ani când la 1 ianuarie 2016 sufletul dragului nostru,

prof. ing.

DEACONU VASILE

s-a ridicat la cer printre fulgi de nea şi ecoul colindelor. Îl rugăm pe Dumnezeu să-i facă odihnă veşnică! Te vom plânge mereu.

Soţia Rodica şi nepoţii

Au trecut doi ani de când a plecat dintre noi tatăl şi bunicul nostru,

col.(rez.)

VASILE VEGHEŞ.

Vei rămâne mereu în inimile noastre! Dumnezeu să te odihnească în pace!

Mara, Ioana şi Călin

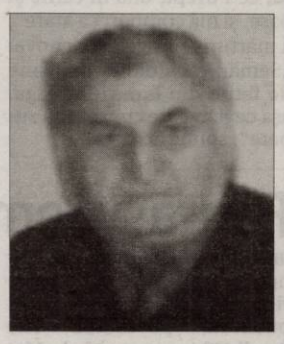

Aprindem o lumânare şi aşezăm un buchet de amintiri dragi, gânduri de recunoştinţă şi lacrimi pe mormântul celui care a fost soţ, tată şi bunic,

ing. GHEORGHE BUTARI.

Se împlinesc 3 ani de la trecerea lui în nefiinţă. Dumnezeu să-i dea odihnă veşnică!

Soţia Maria, fiica Tatiana, ginerele Florin şi scumpa lui nepoată Tia-Florina

www.aradon.ro

Numărăm cu tristeţe primele zile din Noul An 2019 pentru că sunt aceleaşi cu cele de când a plecat de lângă noi după o lungă suferinţă,

la vârsta de 87 de ani cea care a fost soacra, bunica şi străbunica noastră,

TATT OTILIA „MAM".

În acelaşi timp însă avem speranţa că acolo sus în ceruri şi-a găsit liniştea şi deapănă amintiri alături de cei dragi ei de care viaţa a despărţit-o, în urmă cu 11 ani, pierzându-şi unicul fiu, pe cel care a fost soţ şi tată,

TATT DIMITRIE „MITI"

şi după 24 de ani de văduvie de când s-a despărţit de socrul şi bunicul nostru,

TATT DUMITRU.

Dumnezeu să îi odihnească în pace!

Familia Tatt

Se împlinesc 40 de zile de la trecerea în nefiinţă a celui care a fost

CORNELIU-IOAN CORNEA.

Parastasul va fi oficiat luni, 7 ianuarie 2019, ora 12:00, la Catedrala Ortodoxă de la Podgoria.

Familia îndoliată

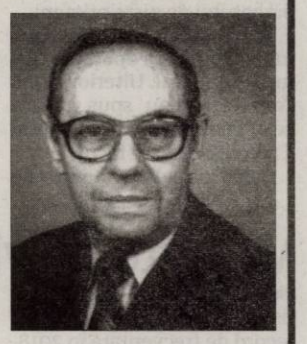

Cu tristeţe şi durere în suflet ne amintim că se împlinesc 8 ani astăzi, 4 ianuarie 2019, de când ne-a părăsit cel care a fost soţ, tată, frate, socru, bunic, verişor, unchi şi cuscru,

ing. SCHRAMCO VICTOR – GHEORGHE.

Te vom păstra veşnic în sufletele noastre şi ne vom ruga pentru odihna sufletului tău!

Fam. Schramco

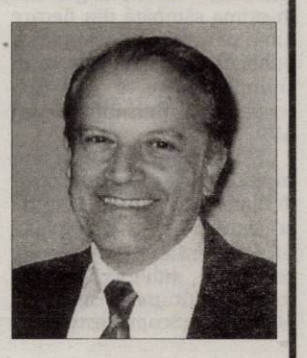

GARSONIERE

• **A A** Achiziţionez garsonieră, apartament 1 cameră, cash, ☎0746.055.126, ☎0755.483.216. 97124

• **Cumpăr cu** banii jos garsonieră, apartament 1 cameră, ☎0742.781.651. 153395

AP.2 CAMERE-ARAD

• **A A** Achiziţionez apartament 2,3,4 camere, cash, ☎0746.055.126, ☎0755.483.216. 97130

• **Cumpăr apartament** 2 camere centru, Micălaca 300, fără intermediari. Telefon 0770.215.502. 150168

• **Cumpăr cu** plata pe loc apartament 2- 3 camere, ☎0721.670.839. 153398

• **Vând apartament** 2 camere Vlaicu, decomandat, 65 mp, 37.800 Euro. Tel. 0745.547.957. 150511

• **Vând apartament** 2 camere Vlaicu, etaj 2, decomandat, 39.000 Euro. Tel. 0755.483.216. 150512

• **Vând apartament** 2 camere (100 mp), zona UTA, parţial mobilat, centrală termică, termopane, două balcoane mari închise, parcare asigurată. Tel. 0744.523.701. 153437

• **Vând apartament** 2 camere, zona UTA. Telefon 0744.589.991. 158069

• **Vând apartament** două camere, semidecomandat, strada Crişan (deasupra magazinului DM), etajul 3 din 3. Apartamentul a fost renovat, instalaţie electrică nouă, instalaţie sanitară nouă, mobilă nouă de bucătărie, fără electrocasnice, centrală nouă. Preţ: 48.000 de euro negociabil. Telefon 0730.86.86.11 sau 0723.175.921.

AP.3 CAMERE-ARAD

• **Vând apartament** 3 camere Vlaicu, 70 mp, et. 4/10, 35.000 Euro, 0746.055.126. 150509

CASE-ARAD

• **Casă 8** camere Grădişte, 3 băi, garaj, pretabil două familii, 0722.257.409. 157738

TERENURI JUDEŢ

• **Vând loc** de casă îngrădit, curent electric, fântână, magazie, pomi şi rulotă, în Curtici, 9.500 Euro, ☎0752.425.210. 157403

SPAŢII COM-ARAD

• **Închiriez spaţiu** manichiură- pedichiură şi masaj. Telefon 0742.065.404. 161652

• **Închiriez spaţiu** 25 mp, Iuliu Maniu (Podgoria), 8 Euro/mp, 0732.800.414. 150153

OFERTE LOCURI DE MUNCĂ

• **Angajăm agenţi** curăţenie locaţie centrală. Oferim: salariu+ bonuri masă, 0742.668.417.

• **Hotel trei** stele amplasat în zona centrală angajează ospătar(ă). Se asigură salarizare motivantă. Telefon: 0744.596099.

• **Angajez frizer-** frizeriţă cu experienţă. Telefon 0742.065.404.

CONSTRUCŢII

• **Vând lemne** 4 metri ster, la 550 Roni, ☎0723.349.110. 160282

• **Vând lemne** de foc. Tel. 0752.532.421. 158062

ELECTRONIC PLUS

• **Vând frigider,** congelator, maşină spălat automată, ladă, vitrină, combină, 0257/ 210613. 161619

ANIMALE,PĂSĂRI

• **Vând porc** 150 kg, rasă Ungaria, 9 Roni/kg, Şilindia, ☎0740.752.818. 161657

• **Vând puicuţe** tinere ouătoare. Telefon 0748.322.489. 141878

• **Vând 3** porci graşi de 110- 130 kg, Macea. Tel. 0742.290.806. 153413

• **Vând 4** porci, grăsuni crescuţi bio, 40- 60 kg şi 150- 200 kg, ☎0757.881.760. 147101

PIERDERI

• **Pierdut cartelă** atestat marfă C.P.C., eliberată de Autoritatea Rutieră Română pe numele Moldovan Ionel Aurelian. O declar nulă. 161643

• **Pierdut certificat** de înregistrare nr. 35711049, certificate constatatoare nr. 7934/ 24.02.2016, autorizaţie DSV, aparţinând Mmhas Divers SRL. Le declar nule. 161638

ÎMPRUMUTURI FINANCIARE

• **Credite rapide** şi avantajoase pentru pensionari şi angajaţi. Telefon 0729.660.774.

DIVERSE

• **Vând avantajos** brichete stejar; brichete biomasă; cărbuni ouă; huilă vrac. Vând uşi+geamuri termopan noi+second Anglia. Vând- cumpăr + repar electrocasnice. Lipova 0744.796.542. 161371

• **Dau în** chirie casă cu etaj (265 mp utili), zonă centrală (Podgoria). Ideal sediu firmă. Tel: 0722.293738. 94082

• **Căutăm gazdă** în Lipova (familie). Tel. 0746.424.476.

Publicitate: mică 0257/210.775; mare 0257/280.904

Mod „neortodox" de a scăpa de constipaţie

GUANGZHOU. Un bărbat din oraşul Guangzhou, China, a ajuns la spital după ce şi-a introdus în anus un ţipar viu, pentru a scăpa de constipaţie, transmite The Sun.

Un bărbat a ajuns la spital din cauza modului „neortodox" în care a încercat să scape de constipaţie

Pacientul, în vârstă de 49 de ani, a fost operat de urgenţă. Medicii au înlăturat peştele cu o lungime de peste 50 de cm. Acest remediu „neortodox" i-ar fi fost recomandat bărbatului de nişte prieteni.

Ţiparul buclusaş FOTO: FAN

Iniţial, pacientul le-a spus medicilor, după operaţie, că a înghiţit ţiparul. Ulterior, după ce aceştia i-au spus că aşa ceva este imposibil, bărbatul a recunoscut ce a făcut.

Cazul ne aduce aminte de cel al olteanului care a ajuns, în urmă cu câţiva ani, celebru în România după ce a încercat să scape de constipaţie prin introducerea a două ciocane metalice în anus.

SURSA : MEDIAFAX

Va putea fi vizitat gratuit

PARIS. Muzeul Luvru din Paris, care şi-a doborât propriul record de frecventare în 2018, lansează începând din 5 ianuarie 2019 o nocturnă gratuită în prima sâmbătă din fiecare lună pentru a-şi diversifica publicul. Noutatea este că în anumite săli se va oferi asistenţă publicului, informează AFP.

„Există oameni care se tem că nu înţeleg muzeul. Această nocturnă vrea să răspundă acestei nevoi (...) cu explicaţii, comentarii, spectacole, concerte", subliniază directorul instituţiei, Jean-Luc Martinez. „Scopul este de a păstra acest public care se simte pierdut. Gratuitatea nu este suficientă, este nevoie de sprijin", spune el. Cele 12 seri de sâmbătă vor avea un program de vizitare cuprins între orele locale 18:00 şi 21:45 şi vor înlocui primele duminici gratuite din octombrie până în martie, formulă lansată în 1996 şi abandonată pentru că nu a avut succes, întrucât regimul duminical de gratuitate nu a reuşit atragerea acelor persoane care nu au obiceiul de a vizita muzee, iar de măsură au profitat turiştii străini care s-au aflat acolo întâmplător.

SURSA: AGERPRES

Madonna, apariţie surprinzătoare

NEW YORK. Madonna a susţinut un recital-surpriză imediat după miezul nopţii, de Anul Nou, în barul Stonewall Inn din New York, după ce a apărut pe neanunţate alături de fiul său, David Banda, anunţă platforma Hollywood Reporter.

Vedeta este ambasadoarea comemorării a 50 de ani de la revoltele izbucnite în barul aflat în Greenwich Village. Madonna a ţinut o cuvântare şi a interpretat două piese acompaniată la chitară de fiul său.

Artista a cântat împreună cu publicul „Like a Prayer" şi a interpretat o variantă proprie a piesei lui Elvis Presley „Can't Help Falling in Love". „Sunt mândră să fiu aici, în locul în care a debutat mişcarea pride, în legendarul bar Stonewall Inn, la venirea unui nou an", a spus Madonna.

SURSA:MEDIAFAX

Sonda spaţială chinezească a ajuns pe partea întunecată a Lunii FOTO: FAN

Prima ţară pe partea întunecată a Lunii

BEIJING. Sonda spaţială chinezească Chang'e-4 a ajuns, joi, pe partea întunecată a Lunii, iar China a devenit astfel prima ţară din lume care a reuşit o asemenea performanţă, potrivit skynews.com.

Chang'e-4 a ajuns joi pe partea nevăzută a Lunii şi a trimis deja o primă imagine satelitului Queqiao, care asigură comunicarea cu centrul de comandă de pe Terra, a anunţat Agenţia spaţială chineză. Guvernul de la Beijing investeşte miliarde de dolari în programul său spaţial, având în plan lansarea unei staţii spaţiale cu echipaj uman până în 2022, dar şi trimiterea de astronauţi pe Lună.

SURSA: MEDIAFAX

Adelina
Adelina, pune în valoare un frumos port popular din Maramureş. FOTO: GHEORGHE PETRILA

www.aradon.ro
Mai multe poze cu Adelina

Miracol de Crăciun
Un ren alb a ajuns viral pe Internet. Specie foarte rară, acesta a fost surprins de un fotograf din Oslo. FOTO: MADS NORDSVEEN

Ariana Grande şi-a anulat concertul

LAS VEGAS. Ariana Grande şi-a anulat concertul din Las Vegas, din cauza unor „probleme de sănătate", a anunţat vineri cântăreaţa, potrivit Reuters.

Artista în vârstă de 25 de ani, una dintre cele mai populare cântăreţe din Statele Unite, avea sâmbătă programat un concert la hotelul The Cosmopolitan.

Ariana Grande FOTO: FAN

„Vegas, am câteva probleme de sănătate şi, regret nespus, dar nu pot să vin în faţa voastră în acest weekend", a scris vedeta pe Instagram.

TMZ, site-ul specializat în ştiri despre celebrităţi, a relatat că Grande are bronşită, citând surse din apropierea cântăreţei. Un reprezentant al artistei nu a fost disponibil pentru a comenta situaţia.

Hitul Arianei Grande „Thank U, Next" se află la acest sfârşit de an în fruntea clasamentului Billboard Hot 100 pentru a şasea săptămână. Vedeta a fost în atenţia presei după moartea, în septembrie, a fostului său iubit, rapperul Mac Miller, şi după ce în octombrie s-a despărţit de logodnicul ei, Pete Davidson.

Se crede Barbie! Şi aşa trăieşte!

Când a împlinit 6 ani, părinţii săi au decis să o îmbrace şi să o coafeze după păpuşi.

MOSCOVA. „Încă din copilărie, am fost crescută ca fiind o adevărată prinţesă. Eram răsfăţată, părinţii şi rudele mele mă adorau, dar, pe de altă parte, îmi era interzis să ies din casă. De întâlniri cu băieţii, nici vorbă! În consecinţă, acum nu mă pot desprinde de ideea că sunt doar o păpuşă, ce-i drept, una în carne şi oase, şi mă comport ca atare", a mărturisit Angelica Kenova. „Semăn cu idolul a milioane de fetiţe din lumea întreagă, aşa ceva nu are cum să mă supere", spune aceasta.

Părinţii nu o lasă să iasă din casă FOTO: FAN

La 16 ani, au angajat un instructor personal care i-a sculptat trupul după acelaşi model. „M-a ajutat enorm! A făcut un program special pentru mine, mi-a pregătit exerciţii care să mă ajute să-mi tonific fesele şi să-mi menţin talia de viespe", spune aceasta.

În plus, tânăra susţine că nu a apelat niciodată la intervenţii chirurgicale pentru a-şi modela trupul. „Operaţiile estetice sunt necesare numai în cazul unor defecte majore", spune rusoaica.

Şi totuşi, viaţa sa nu este nici pe departe la fel de roz. „Părinţii mei nici nu mă lasă să ies din casă fără acordul lor. Nici măcar haine nu pot să-mi cumpăr singură. Şi asta nu e tot. Mama are pretenţia să mă însoţească la toate întâlnirile cu băieţii. Când facem rezervare la restaurant, facem pentru trei persoane. Aşa, mama poate sta la aceeaşi masă cu noi. Din acest motiv, nu am reuşit să-mi fac niciun iubit, toţi prietenii mei sunt amici şi nimic mai mult", a mărturisit Angelica.

Fantasy românesc în Apex Magazine

NEW YORK. În numărul din ianuarie (116) al revistei americane Apex Magazine a fost publicată povestirea The Small White semnată de Marian Coman, primul român publicat în Apex Magazine, publicaţie cotată între primele 5 reviste de literatură SF, Fantasy şi Thriller la nivel mondial. Nuvela „The Small White" (Albiliţa) spune povestea fantastică a unei fetiţe din România comunistă ale cărei vise apar vopsite pe pereţii clădirilor. Textul este o metaforă despre inocenţă şi despre felul în care visele se frâng în regimurile autoritare.

Despre text, Jason Sizemore scrie în editorialul revistei: „Am tradus un text al autorului român Marian Coman cu titlul «Albiliţa», care se scaldă în realismul magic est-european". „Mă bucur că primul meu text publicat în Statele Unite este The Small White. Este o povestire despre fragilitate, despre izolare şi despre copilărie, despre cât de greu este să fii diferit într-un regim autoritar.

Îi mulţumesc foarte mult lui Sebastian Simion, traducătorul meu, precum şi impresarului meu neoficial, Mihai Adăscăliţei, cel care se zbate pentru ca textele mele să ajungă la cititorii din lumea largă", spune Marian Coman.

SURSA: MEDIAFAX

Kim Kardashian, încă un copil

HOLLYWOD. Kim Kardashian şi partenerul ei de viaţă au apelat la o mamă surogat pentru aducerea pe lume a celui de-al patru copil al familiei lor. Vedeta a apelat la aceeaşi mamă surogat care a purtat-o şi pe Chicago, fetiţa cuplului născută pe 15 ianuarie 2018. Potrivit US Weekly, cei doi vor deveni părinţii unui băieţel în luna mai a acestui an. Kim Kardashian a folosit această metodă pentru a aduce un copil pe lume după ce a avut probleme de sănătate cu primele două sarcini.

Kim Kardashian FOTO: FAN

FONDAT 1989, APARE LA ARAD, TEL. 0257/281.802, E-MAIL: REDACTIA.JURNALARADEAN@INFORMMEDIA.RO; PUBLICITATE.JURNALARADEAN@INFORMMEDIA.RO

Pensionarii nădlăcani au sărbătorit Revelionul 2019

PAGINA 3

JURNAL ARĂDEAN

Leeza Burdgess a fost dată afară de la FCC ICIM

PAGINA 7

LUNI
7 IANUARIE 2019
ANUL XXXI, NR. 8232
12 PAGINI - 1,90 LEI

-4° Temperaturile se vor situa între -9 și -4 grade. Vântul va sufla cu 5-10 km/h.

DIMINEAȚA | AMIAZA | SEARA

Aradul, sub imperiul gălăgiei

Măsurătorile arată că municipiul Arad este poluat fonic în aproape toate zonele sale.

ARAD. Chiar dacă Aradul nu are o viață agitată, viața de noapte lipsind aproape cu desăvârșire din orașul nostru, asta nu înseamnă că trăim în liniște. Chiar mai mult decât atât, trăim într-o gălăgie continuă. Mașinile, tramvaiele ori autobuzele, trenurile, toate acestea produc gălăgie. Foarte multă gălăgie. Acest lucru a fost scos în evidență de un raport al Agenției pentru Protecția Mediului Arad. Această instituție a cuprins în Planul Local de Acțiune pentru Mediu și datele referitoare la poluarea fonică din municipiu. Iar cifrele nu sunt deloc îmbucurătoare. Deși, poate, uneori nu ne dăm seama, trăim și muncim într-un zumzet continuu, fără sfârșit.

Zgomotul urban depășește în aproape întreg municipiul valorile acceptate, indiferent că vorbim despre zone centrale sau zone periferice ale Aradului. „Zgomotul urban este produs în special de circulația autovehiculelor mici și mari, a tramvaielor și în anumite zone este produs de traficul feroviar, o sursă atipică de zgomot pentru orașul Arad, având în vedere că un cartier al Aradului este traversat de linia ferată Arad-Timișoara. În prezent, nu sunt montate panouri antifonice de-a lungul căii ferate", se arată în raportul APM Arad. Tot aici ne sunt exemplificate și sursele de zgomot: „sursele importante de zgomot din municipiul Arad sunt reprezentate de numărul mare de autovehicule, parcul auto învechit, activitățile comerciale de producție sau întreținere, nerespectarea vitezei pe căile rutiere, absența în unele zone a rutelor ocolitoare, etc". /P.3

Spulberată de tren FOTO: ISU

Maşină lovită de tren în Zimand

ZIMANDU NOU. Un autoturism care a trecut calea ferată de la ieșirea din Zimandu Nou spre Sântana a fost lovit de trenul care face legătura între Brad și Arad. Se pare că șoferul mașinii nici măcar nu a încetinit la trecerea la nivel cu calea ferată. /P.5

Spitalul Judeţean Arad FOTO: JA

Vizite reduse la Spitalul Judeţean

ARAD. Din cauza creșterii numărului de bolnavi cu afecțiuni respiratorii care ajung la spital, Comitetul Director al unității medicale a decis restricționarea programului de vizită în spital. La Maternitate și secțiile de Pediatrie, accesul vizitatorilor este interzis. /P.3

Loto din 6 ianuarie

6/49:	7, 45, 30, 17, 6, 26
NOROC	7199360
5/40:	38, 29, 39, 18, 8, 2
JOKER	8, 20, 42, 38, 22 + 17

Sărăcie

Populația din București pare a fi cel mai puțin expusă riscului de sărăcie

9 771220 748034 17212

Mai multe foto pe www.jurnalaradean.ro

Boboteaza, la Bodrog

Slujbă specială de Bobotează la cea mai veche mănăstire cu viață monahală neîntreruptă din țara noastră, Mănăstirea Hodoș-Bodrog. Potrivit unei tradiții vechi de câteva sute de ani, preoții sfințesc și apele râului Mureș. Câteva sute de pelerini au mers ieri la mănăstirea Hodoș-Bodrog pentru a participa la slujbele de sfințire a apei. Cu această ocazie, s-au oficiat mai multe slujbe, printre care taina Sfântului Maslu, liturghia Sfântului Ioan Gură de Aur și Slujba Aghiasmei celei Mari. FOTO: VASILE OBȘITOȘ

Cifrele Revelionului din Arad, Oradea şi Timişoara

Cine a cântat, cât au costat artiștii și focurile de artificii? La Arad - 150.000 lei, la Oradea - 80.000 lei, la Timișoara - 115.000 lei.

ARAD. Un Revelion de prin anii '80, cu câteva acuze de impostură. Altul cu Subcarpați cap de afiș, dar cu mai puțină lume decât în anii trecuți. Iar altul cu italieni nu neapărat cunoscuți, dar cu focuri de artificii trase din cinci locuri.

Pe ce s-au dus banii arădenilor, orădenilor și timișorenilor la cumpăna dintre ani? Cum a arătat Revelionul 2019 în vestul țării, dar mai ales cât a costat el și cât de mulțumiți au fost locuitorii de aici de oferta făcută de primării de Anul Nou?

Cel mai scump Revelion popular a fost la Arad. Cel mai scump foc de artificii, probabil la Oradea (doar de la Timișoara sumele nu ne-au fost oferite și defalcat, ci doar pe total eveniment, ceea ce ne face doar să bănuim unele costuri). Cele mai cunoscute vedete, la Timișoara. Cele mai multe nemulțumiri le-a atras Revelionul din Arad. Cele mai puține, cel din Oradea.

Iată cifrele pe scurt: Revelionul arădean a costat 150.000 lei, cel orădean, undeva la 80.000 lei, iar cel timișorean, 115.000 lei. /P.6

Plătim mai puțin FOTO: JA

Scad preţurile la canalizare

ARAD. Compania de Apă Arad anunță că prețurile la canalizare scad începând cu data de 1 ianuarie 2019.

Totul după ce Legislativul a modificat o legea privind taxarea serviciului de canalizare. Mai precis, TVA a scăzut la valoarea de 9 la sută. Drept urmare, începând cu prima facturare, arădenii vor plăti 3,5 lei/metru cub de canalizare, față de 3,82 lei, cât plăteau înainte. Prețul apei rămâne, însă, neschimbat. /P.5

Analize de laborator FOTO: JA

Un caz de gripă, confirmat în Arad

ARAD. Medicii au confirmat primul caz de gripă din județ, iar alți trei pacienți sunt suspecți de îmbolnăvire, în timp ce la Spitalul Județean se prezintă zilnic zeci de persoane cu infecții respiratorii. /P.5

Către abonaţii din cartierul Micălaca

Din cauza unor probleme tehnice, timp de câteva zile, distribuirea ziarelor în cartierul Micălaca se va face cu o mică întârziere.

Ne cerem scuze abonaților pentru neplăcerea creată!

Amendată pentru monument

ARAD. Reprezentanții USR Arad anunță că Primăria Municipiului a fost amendată pentru că a montat monumentul „Arad 1918" fără a avea autorizație de construire. /P.4

Enescu, ca şi plecat FOTO: FAN

Se dă startul pregătirii la UTA

ARAD. Astăzi, la ora 15.30, la „Motorul", va avea loc reunirea echipei UTA. Din câte se pare, nu vor fi mari noutăți la capitolul sosiri, poate doar la plecări, acolo unde Enescu este cap de listă. În discuție ar mai intra un alt „greu", C. Matei. /P. 7

Inform Media Press SRL
JURNAL ARĂDEAN ARAD ONLINE www.aradon.ro

Ne mărim echipa!

Căutăm colegi pentru următoarele posturi:

- **distribuitori presă în cartierele Micălaca, Pârneava și alte cartiere ale Aradului**

Depunerea CV-urilor la adresa de e-mail: **hr@informmedia.ro,** sau ☎ **0728.284.737, 0720.300.350**

Solicitantul este de acord cu utilizarea datelor sale personale conform regulamentului GDPR al firmei noastre publicat de site-ul Inform Media Press. (10008)

Remember: 7 ianuarie

1881 S-a născut Ion Minulescu, poet simbolist (m. 1944)

1904 A fost introdus semnalul marinăresc utilizat în caz de pericol, CQD („seek you, danger"), înlocuit, doi ani mai târziu, cu SOS („save our soul")

1926 S-a născut scriitorul Mircea Sîntimbreanu (1999)

1927 Primul telefon internaţional de la New York la Londra

1936 S-a născut actriţa Ioana Bulcă

1953 Preşedintele american Harry Truman a anunţat public faptul că SUA au dezvoltat prima bombă cu hidrogen din lume

1958 A murit Petru Groza, preşedinte al Prezidiului Marii Adunări Naţionale (n. 1884)

1968 S-a născut actorul Nicolas Cage

1987 S-a născut Lyndsy Fonseca, actriţă americană.

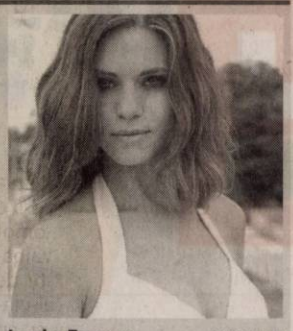

Lyndsy Fonseca FOTO: FAN

1989 A murit Hirohito, cel de-al 124-lea împărat al Japoniei

1993 A murit Sile Dinicu, pianist, dirijor, compozitor şi orchestrator de muzică uşoară (n. 1919)

1993 A murit Ştefan Baciu, poet, ziarist, eseist, critic de artă din diaspora (n. 1918)

1999 A murit poetul şi graficianul Constantin Dracsin (n. 1940)

2002 A murit cineasta daneza Astrid Henning-Jensen (n. 1914).

Telefoane utile

☎ INFORMAŢII TELEFONICE: 118.932; ☎ROBOT: 1958; ☎ APEL UNIC DE URGENŢĂ (SALVARE, POLIŢIE; Pompieri): 112; ☎ PRIMĂRIA MUNICIPIULUI ARAD: Program de relaţii cu publicul (camera 5) luni-joi între 8-18; vineri între 8-16. Tel. centrală: 0257/281.850; ☎ Delgaz Grid (fost E.ON) - Dispecerat de urgenţe: 0800.800.928 şi 0265.200.928; ☎ DERANJAMENTE CURENT ELECTRIC: 0257/929; ☎ INFORMAŢII CFR: 0257/231.777; ☎ PROTECŢIA CONSUMATORULUI: B-dul Revoluţiei, nr. 50. Telefon: 0257/257.049; ☎ POLIŢIA LOCALĂ: 0257/939.

Sudoku

REGULI: În fiecare bloc sunt câteva cifre între 1 şi 9, stabilite dinainte. Acestea trebuie completate cu cifrele lipsă, în aşa fel încât fiecare număr să figureze o singură dată. De asemenea, cifrele de la 1 la 9 trebuie să figureze o singură dată atât pe rândurile orizontale cât şi pe coloanele verticale ale celor nouă blocuri luate împreună.

ÎNCEPĂTORI

2			9					5
	9				5		8	4
	1	7						
3	2				4			
	5							9
	8			1		5		
			8		9	6		1
				6			2	8
				3				

AVANSAŢI

		6		9				
	2							
			3			8		
			7					5
	1	9	5					
	6		4				2	7
	4	1		5			3	2
6				4		9		
		3	6					

Soluţiile jocurilor din numărul precedent:

ÎNCEPĂTORI

8	4	7	1	9	5	6	3	2
2	3	1	7	6	4	9	5	8
6	9	5	3	8	2	7	4	1
9	2	3	4	1	7	8	6	5
5	6	8	9	2	3	4	1	7
1	7	4	8	5	6	3	2	9
4	8	9	2	3	1	5	7	6
7	1	6	5	4	8	2	9	3
3	5	2	6	7	9	1	8	4

AVANSAŢI

3	2	4	8	1	9	6	5	7
1	5	7	2	6	3	9	4	8
6	9	8	5	4	7	1	3	2
5	3	1	9	7	4	2	8	6
2	8	9	1	5	6	4	7	3
4	7	6	3	2	8	5	9	1
9	6	5	7	3	1	8	2	4
8	4	3	6	9	2	7	1	5
7	1	2	4	8	5	3	6	9

UNDE MERGEM în Arad

Cinema

CINEMA CITY ATRIUM

- **A doua şansă**, orele 16:40, 19:00, 22:30
- **Animale fantastice: Crimele lui Grindelwald**, ora 12:40
- Aquaman, orele 13:50, 15:30, 16:40, 18:10,19:30, 21:00, 22:20
- **Bohemian Rhapsodie**, ora 21:20
- **Bumblebee**, orele 12:10, 14:40, 17:10, 19:40, 22:10
- **Curierul traficanţilor**, orele 13:40, 16:10, 18:40. 21:10
- **Grinch**, ora 11:10
- **Holmes şi Watson**, orele 11:50, 13:50, 16:00, 18:00, 20:20
- **Mary Poppins revine**, orele 11:00, 13:40, 14:00, 16:20, 19:10, 22:00
- **Moş Crăciun în misiune**, ora 11:20
- **Omul-Păianjen: În lumea păianjenului**, orele 12:20, 15:00, 17:30
- **Omul paianjen: Întoarcerea acasă**, ora 20:00
- **Ralph Rupe Netu'**, orele 11:20,12:00, 13:10, 14:20, 15:40, 16:50, 18:20,19:20, 20:50, 21:50.

Expo

- **Galeriile de Artă „Delta":** · Bienala „Meeting Point" Arad – sculptură şi pictură (9-17)
- **Sala „Clio"** (str. Horea nr. 10): · Expoziţie de pictură „Expoziţia Internaţională de Pictură Naivă", (9-17).
- **Complexul Muzeal Arad** (Palatul Cultural, Piaţa G. Enescu 1): · „Arheologia arădeană de-a lungul vremii"; · „Bizere – art&technology"; · „Tezaur 1848/49. Repere din Colecţia de relicve a muzeului arădean"; · „Arad – 1989"; · „Mahrame: Portrete şi Nume: Martiri ai regimului comunist"; · „Un secol de istorie naturală. Comori ale patrimoniului arădean în colecţia Gimnaziului Superior Regal".

Reţeta zilei

Spaghete cu brânză în sos de caşcaval

INGREDIENTE. 200 g spaghete, 150 ml smântână pentru gătit, 2 căţei usturoi, 100 g caşcaval, 100 g brânză rasă, o linguriţă pătrunjel, sare, piper, o linguriţă ulei.

MOD DE PREPARARE. Fierbe pastele aproximativ 8 minute, sau conform instrucţiunilor de pe ambalaj. Din apa de la fiert, separă un pahar, apoi strecoară pastele. Frige usturoiul mărunţit fin într-o linguriţă de ulei pentru 30 de secunde, apoi adaugă smântâna pentru gătit şi brânza rasă, sarea, piperul şi pătrunjelul mărunţit. Odată omogenizat şi bine topit sosul, încorporează spaghetele cu grijă şi amestecă la foc mic pentru încă un minut. **Poftă bună!**

Pentru mai multe reţete intră pe www.culinar.ro

Horoscop

BERBECUL (III.21.-IV.20.)
Aveţi mai multă încredere şi sunteţi optimist. Vă sfătuim să nu neglijaţi problemele celor apropiaţi. Altfel, riscaţi să vi se reproşeze că sunteţi indiferent. Ar fi bine să fiţi mai prudent.

TAURUL (IV.21.-V.20.)
Simţiţi nevoia să schimbaţi ceva în relaţiile sentimentale. Faceţi cunoştinţă cu o persoană atrăgătoare. Poate fi o dragoste la prima vedere, dar vă recomandăm să nu fiţi prea îndrăzneţ.

GEMENII (V.21.-VI.21.)
Dimineaţă aveţi tendinţa de a vă aventura în mai multe activităţi deodată. Este o zi bună pentru câştiguri financiare uşoare, dar este indicat să evitaţi speculaţiile.

RACUL (VI.22.-VII.22.)
Pe plan financiar, treceţi printr-o perioadă nu tocmai bună şi sunteţi preocupat să găsiţi noi surse de venituri. Spiritul de aventură şi îndrăzneala vă îndeamnă să vă asumaţi prea multe riscuri.

LEUL (VII.23.-VIII.23.)
S-ar putea să aveţi musafiri din altă localitate sau să fiţi invitat la rude. O persoană mai în vârstă din familie vă dă sfaturi utile într-o problemă sentimentală.

FECIOARA (VIII.24.-IX.23.)
Vă recomandăm să evitaţi călătoriile de afaceri şi investiţiile. Nu aveţi chef de nimic şi vă lipseşte simţul practic.

BALANŢA (IX.24.-X.23.)
O rudă apropiată vă cere un împrumut. Vă sfătuim să nu vă eschivaţi, mai ales că e vorba despre o problemă de sănătate. După-amiază, vă pune serios pe gânduri o veste referitoare la relaţiile sentimentale.

SCORPIONUL (X.24.-XI.22.)
Aveţi succes la studii şi puteţi comunica mai uşor cu cei din jur. Puteţi să faceţi tranzacţii avantajoase. Vi se oferă posibilitatea să plecaţi într-o călătorie în interes personal.

SĂGETĂTORUL (XI.23.-XII.21.)
Aveţi o stare de nervozitate care vă poate pune într-o situaţie neplăcută acasă. Vă recomandăm să vă concentraţi la ce aveţi de terminat.

CAPRICORNUL (XII.22.-I.20.)
Dimineaţă aveţi de făcut mai multe drumuri scurte în interes personal. Sunteţi foarte sensibil şi aveţi tendinţa de a exagera. După-amiază ar fi bine să vă temperaţi orgoliul.

VĂRSĂTORUL (I.21.-II.20.)
Începeţi ziua plin de energie şi idei. Aveţi grijă să nu depăşiţi anumite limite şi evitaţi să provocaţi discuţii în contradictoriu!

PEŞTII (II.21.-III.20.)
Aveţi şansă să obţineţi uşor mici câştiguri, dar vă recomandăm să fiţi prudent. După-amiază este posibil să vă confruntaţi cu o problemă sentimentală.

Sănătate

- **CABINET GINECOLOGIC:** Cabinet ginecologic Arad, B-dul Decebal 11 (lângă Hotel Aradul), chiuretaj medicamentos, eco 4 D, test PAP.TEL: 0770823850, 0723643581
- **Policlinica DR. TURCIN, oferă:** Cardiologie (EKG, Ecografie cardiacă, Doppler vascular, Holter EKG si TA, Test de efort), Oftalmologie **(NOU - chirurgie pol anterior; CV computerizat; optică medicală),** ORL (videoendoscopie), pneumologie, gastroenterologie, neuropsihiatrie, medicină de familie, ecografii generale, Ginecologie. **Telefon: 0257/285510, www.policlinica-turcin.ro**
- **Farmacia GLYKON - UTA**, Bl U 6 (vis-a-vis de biserica în construcţie). Deschis zilnic: luni-vineri 07.00 -21.00 sâmbătă şi duminică 08.00-18.00. **Telefon: 0257/241197.**

Piete şi târguri

Astăzi este zi de piaţă la Curtici, Nădlac, Bocsig, Gurahonţ, Moneasa, Pilu, Vladimirescu. **Tot astăzi se organizează târg săptămânal la** Gurahonţ şi Bârzava.

Comenzi taxi

- **TAXI ALFA 22.88.88; 25.25.26; 945; 0723-200.301; 0745-50.60.70**
- **TAXI ARAD 940; 0722-755.440; 0740-252.101**
- **FAVORIT 280.000; 281.111; 0740-083.333; 0724-409.992**
- **EUROPA 275.555; 0723-677.555; 0744-828.163**
- **TAXI VERBIŢĂ 0726-336.969; 0741-200.300; 944**

Vremea

Luni, 7 ianuarie

www.aradon.ro

-9° LA ORA 6 — temperaturile se vor situa între -10 şi -9 grade. Vântul va sufla cu 10 km/h dinspre N.

-4° LA ORA 18 — temperaturile se vor situa între -5 şi -4 grade. Vântul va sufla cu 5 km/h dinspre N.

Ziua precedentă

Arad	-8 / 1	Umiditate:	83 %
Lipova	-8 / 1	Presiune:	1013 mb
Chişineu-Criş	-8 / 1	Precipitaţii:	50 %
Săvârşin	-9 / 0	Vânt:	21 km/h
Sebiş	-9 / 0	Direcţie vânt:	N

Soarele

Răsare: 8:17
Apune: 17:05

Azi

Temperaturile se vor situa între -9 şi -4 grade. Vântul va sufla cu 5 - 10 km/h, dinspre N.

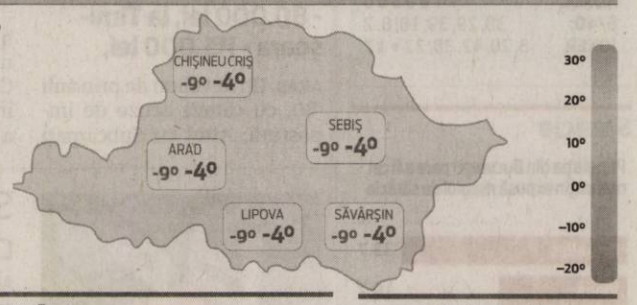

FAZELE LUNII

6.01 · 14.01 · 21.01 · 27.01

LUNI	MARŢI	MIERCURI	JOI
-9° -4°	-6° -3°	-2° 1°	-3° 1°
parţial însorit	nori şi soare	ninsoare	ploaie îngheţată

Calendar

Biserica ortodoxă: Soborul Sf. Prooroc Ioan Botezătorul şi Înaintemergătorul Domnului
Biserica greco-catolică: Sf. Pf. Ioan Botezătorul; Sf. Nichita de Remesiana, Apostolul daco-romanilor
Biserica romano-catolică: Ss. Raymund de Penyafort, pr.; Lucian din Antiohia, pr. m.

Prognoză pentru trei zile

Temperaturile minime vor fi cuprinse între -6 şi -2 grade, iar cele maxime între -3 şi 1 grade.

Temp.minime: -6 / -2 °C
Temp.maxime: -3 / 1 °C.

JURNAL ARĂDEAN
B-dul Revoluţiei nr. 62, Arad
BRAT Auditat de BRAT
Reclamaţii difuzare: 0257.241.151

Şef departament publicitate şi departament difuzare: Cristian Sulinţan
Secretariat: 0257.212.090 (centrala), fax - 0257.212.012
Marea publicitate: 0257.280904
Mica publicitate: 0257.210775; B-dul Revoluţiei, nr. 81
Tiparul executat la: Tipografia Inform Média Lapkiadó Kft

Redactor şef: Adriana Barbu (8416) Responsabil de număr: Leo Sfâra
Secretar general de redacţie: Gabriela Groza (8423); Departamente: Eveniment: Alin Gherasim (8417), Ioana Costaş (8414); Valentin Goran (8405); Economic: Andreea Pintea (8415); Social: Diana Duţu (8413); Sport: Daniel Scridon (8424), Leo Sfâra (8422), Dan Lazăr (8406); Cultură: Eugen Rogojan.
Tehnoredactare: Ghizela Şerban (8409), Munteanu Daniel (8411).
REDACŢIE: tel. 0257.212.090 (centrala); fax 0257.212.012, 0257.228.592; e-mail: redactia.jurnalaradean@informmedia.ro, adevaruldearad@informmedia.ro, publicitate.jurnalaradean@informmedia.ro, publicitate.adevarul@informmedia.ro

Aradul, sub imperiul gălăgiei

Măsurătorile arată că municipiul nostru este poluat fonic în aproape toate zonele sale.

Aradul, „sufocat" de poluarea fonică FOTO: JA

ARAD. APM Arad deține un Program de monitorizare a zgomotului care urmărește poluarea fonică produsă în municipiul nostru. Determinările de zgomot ambiant se efectuează periodic (de două ori pe lună), în zece puncte de monitorizare care cuprind străzi de categoria II și a III-a, parc, piață și o zonă industrială din interiorul municipiului. „De asemenea, se urmărește și evoluția nivelului de zgomot în timp", se mai arată în raportul întocmit de responsabilii de mediu din județul nostru. Dar să vedem care sunt limitele admisibile ale nivelului de zgomot, dar și valorile măsurate în Arad. Pe Bulevardul Revoluției, în zona Palatului Administrativ, limita admisibilă a nivelului de zgomot este de 70 de decibeli. Dar valorile medii înregistrate sunt de 72,3 decibeli. Nivelul maxim înregistrat de către cei de la APM a fost de 97,8 decibeli, în timp ce nivelul minim măsurat pe parcursul anului 2017 a fost de 51,1 decibeli. Mai departe, pe Calea Aurel Vlaicu, în zona Pieței UTA, limita admisibilă a nivelului de zgomot este tot de 70 de decibeli. Însă valoarea medie înregistrată aici este de 71 de decibeli. Valoarea maximă măsurată la UTA a fost de 91,2 decibeli, iar valoarea minimă a fost de 49,6 decibeli. Și Calea Iuliu Maniu a fost ținta măsurărilor, valoarea admisibilă a zgomotului fiind de 70 de decibeli. La fel ca și în punctele menționate mai sus, și aici valoarea medie depășește valoarea admisibilă, atingând 71,8 decibeli. Pe Iuliu Maniu, în 2017, valoarea maximă măsurată a fost de 107,9 decibeli, iar valoarea minimă a fost de 33,1 decibeli. Nici în Piața Mihai Viteazul nu ne încadrăm în limite. Aici zgomotul admisibil a fost stabilit la 65 de decibeli, dar valoarea medie înregistrată este de 66,3 decibeli, cu o valoarea maximă de 103,7 și una minimă de 33,1 decibeli. Pe strada George Coșbuc este impusă o limită a nivelului de zgomot de 65 de decibeli, însă valoarea medie a gălăgiei este de 69,1 decibeli, cu un nivel maxim de 106,5 decibeli și cu unul minim de 43,3. Strada Andrei Șaguna reprezintă un alt punct de măsurare a zgomotului. Aici avem aceeași limită admisibilă ca mai sus, respectiv 65 de decibeli. Numai că valoarea medie este de 71,2 decibeli, cu un punct maxim de 108,5 decibeli și cu unul minim de 43,8. De departe, cea mai mare diferență între limita admisibilă a nivelului de zgomot și măsurătorile medii se regăsesc pe strada Ștefan Tenețchi, practic pe centura Aradului, în Gai. La o limită admisibilă de 65 de decibeli, valoarea medie înregistrată aici este de 75,3 decibeli, cu o măsurătoare maximă de 92,6 decibeli și cu una minimă de 45,1. Depășiri ale limitelor admisibile au fost înregistrate și pe strada Banu Mărăcine, în zona Intim, acolo unde nivelul acceptabil este de 65 de decibeli. Aici valoarea medie este de 71,7 decibeli, maxima din 2017 fiind de 107,9 decibeli, iar minima de 51,1 decibeli.

ALIN GHERASIM
alin.gherasim@informmedia.ro

Doar două bune

Potrivit măsurătorilor de zgomot efectuate de cei de la Protecţia Mediului, doar două zone din Arad se încadrează în limite. Este vorba despre Parcul Mihai Eminescu, acolo unde a fost stabilită o limită admisibilă a nivelului de zgomot de 60 de decibeli. Chiar dacă și aici au existat depășiri, atingându-se chiar valoarea de 80,5 decibeli, media este de 56,6 decibeli. Interesant, al doilea loc cu o medie acceptată este o zonă industrială din municipiu, nespecificată clar în raport. Cu o limită admisibilă de 65 de decibeli, valoarea medie a zgomotului este de 64,1 decibeli. Asta chiar dacă au existat şi valori maxime înregistrate de 79,9 decibeli.

Staţie de epurare nouă la Şiria

ARAD. Compania de Apă Arad anunță semnarea contractului pentru modernizarea stației de epurare din Șiria. Contractul a fost semnat la finele anului 2018, iar valoarea acestuia este de aproape zece milioane de lei. Totul, în cadrul proiectului „Fazarea Proiectului Extinderea și modernizarea infrastructurii de apă și apă uzată din județul Arad", care este finanțat din fonduri europene nerambursabile și care are o valoare totală de peste 148 de milioane de lei.

„Acest contract este cel de al treilea contract de lucrări semnat în cadrul proiectului european, urmând să fie executat de antreprenorul desemnat prin licitație deschisă, ADISS Baia Mare S.A. Termenul de execuție pentru aceste lucrări este de 16 luni, urmate de 24 de luni care constituie Perioada de Notificare a Defectelor", au anunțat cei de la Compania de Apă.

Lucrarea propriu-zisă se referă la realizarea unei stații de epurare mecano-biologice pentru 7.000 de locuitori, proiectată să preia un debit maxim zilnic de 2.184 mc/zi. Potrivit celor de la CAA, această investiție nu influențează obiectivele existente în zonă, nu modifică secțiunile de scurgere a apelor și nu prezintă surse de poluare.

JA-A.G.

Program de vizită restricţionat la spital

ARAD. În contextul numărului tot mai mare de pacienți care ajung la spital cu afecțiuni respiratorii, pentru evitarea unui eveniment epidemiologic, conducerea Spitalului Clinic Județean de Urgență Arad a dispus reducerea programului de vizită.

„În urma prezentării de către medicul epidemiolog, a situației pacienților cu afecțiuni respiratorii, în ședința de Comitet Director, am decis să restricționăm programul de vizită în spital. Menționez pe această cale că nu este vorba despre instituirea stării de carantină, ci doar despre reducerea programului de vizită", a declarat ec. Carmen Lucuța, managerul Spitalului Clinic Județean de Urgență Arad.

Noul program de vizită a intrat în vigoare începând de vineri, 4 ianuarie 2019. Care e acesta?

Cu excepția secțiilor de copii, ATI și Boli Infecțioase, aparținătorii pot veni zilnic, între orele 15.00-17.00, cu limitarea duratei de vizită la 15 minute. În cadrul secțiilor Neonatologie, Pediatrie I, Pediatrie II, Chirurgie Pediatrică și Obstetrică Ginecologie, accesul este interzis. Secțiile ATI au program diferențiat: zilnic între orele 12.00-13.00, dar nu mai mult de 15 minute. Aparținătorii pot obține informații despre pacient pe parcursul zilei, prin telefon. În ceea ce privește Secția Boli Infecțioase Adulți, programul de vizită a fost stabilit în intervalul orar 16.00-17.00.

„În această perioadă, pacienții vor putea fi vizitați de maximum doi aparținători pentru cel mult 15 minute. În momentul intrării în cadrul secției, aparținătorii se vor dezinfecta pe mâini și vor îmbrăca echipament de protecție - halat, botoșei și mască de unică folosință" - precizează reprezentanții Spitalului Judetean Arad.

JA-D.D.

Pensionarii nădlăcani au sărbătorit, în weekend, Revelionul 2019

110 vârstnici şi invitaţii lor au marcat cu multă voie bună intrarea în Noul An.

Au cântat şi au dansat vreme de câteva ore FOTO: JA

NĂDLAC. La câteva zile de la intrarea în Noul An, pensionarii nădlăcani au sărbătorit - potrivit tradiției - Revelionul 2019. Petrecerea a avut loc, ca de obicei, la restaurantul Hotelului Nădlac, în organizarea Clubului Orășenesc al Seniorilor din localitate, condus de Andrei Ianecsko.

La eveniment au luat parte 110 persoane - membri ai clubului organizator, dar și ai cluburilor înfrățite: Clubul Pensionarilor din Iratoșu și Clubul Evanghelic al Pensionarilor din Nădlac. A participat și o reprezentantă a minorității române din localitatea maghiară Mako. Revelionul a fost onorat și de prezența consilierului județean Vasile Ciceac, primarului Ioan Radu Mărginean, viceprimarului Dusan Somrac, consilierului local Gligor Paliș și președintei filialei locale a Crucii Roșii, Marinela Mazuch (ultimii doi fiind și co-organizatori ai Revelionului).

Atmosfera a fost întreținută de formația condusă de Andrei Porubski. În pauzele de dans, petrecăreții s-au înfruptat din meniul care a cuprins: ciorbă de perișoare, friptură de porc la tavă cu piure de cartofi, sos de ciuperci și salată, ecler, cafea și sucuri. La miezul nopții s-a ciocnit o cupă de șampanie și s-a urat de bine pentru Noul An. Nu a lipsit nici tombola - unul din momentele tradiționale ale chefurilor pensionarilor nădlăcani.

„Petrecerea s-a încheiat la ora 1.30. După cum ne-au mărturisit la plecare participanții, toată lumea s-a simțit bine. S-a cântat, s-a dansat, ne-am distrat, am uitat de necazuri și boli... ne-am simțit foarte bine" - conchide Andrei Ianecsko, principal organizator al Revelionului pensionarilor de la Nădlac.

JA-D.D.

Pentru mai multe fotografii intră pe www.jurnalaradean.ro

Lider pe piața în mass-media print și online din județele Arad, Bihor și Timiș caută:

DISTRIBUITORI DE PRESĂ

Pentru zonele:
- Micălaca
- Pârneava
- Alte cartiere ale Aradului

Depunerea CV-urilor la adresa de e-mail: **hr@informmedia.ro**
sau la telefon **0728.284.737, 0720.400.350**

Inform Media Press SRL

Solicitantul este de acord cu utilizarea datelor sale personale conform regulamentului GDPR al firmei noastre publicat pe site-ul Inform Media Press.

JURNAL ARĂDEAN · ARAD ONLINE www.aradon.ro

(10009)

JURNAL ARĂDEAN

Cristina: „Şedinţă de îndată pentru buget”

Senatorul PNL Arad consideră că e inadmisibil ca România să nu aibă încă buget pe 2019.

ARAD. Senatorul liberal Ioan Cristina face apel la parlamentarii PSD Arad şi ALDE să insiste la şefii lor să prezinte de urgenţă în dezbatere publică proiectul de buget pentru 2019 şi să convoace o sesiune extraordinară a Parlamentului „de îndată” pentru adoptarea Legii bugetului de stat.

Ioan Cristina FOTO: JA

„Anul 2019 începe cum nu se poate mai prost pentru români. Activitatea principalelor instituţii ale statului şi a autorităţilor locale este afectată negativ de absenţa bugetului de stat”, a spus senatorul Ioan Cristina, atrăgând atenţia că Guvernul avea obligaţia legală de a înainta Parlamentului proiectul legii bugetului de stat şi a bugetului de asigurări sociale până la data de 15 noiembrie 2018.

„Este inadmisibil ca România să înceapă anul 2019 fără un buget aprobat, fără o prognoză clară de venituri şi cheltuieli bugetare şi fără o bază legală care să fundamenteze cheltuirea banilor publici. Iresponsabilitatea PSD loveşte la început de an în pensionarii care nu vor mai beneficia de creşterea pensiilor cu 9%, conform legii în vigoare, începând cu luna ianuarie şi în angajaţii din sectorul public, care nu ştiu dacă există bani pentru plata salariilor până la sfârşitul anului”, a subliniat senatorul arădean.

„Armata, de încredere”

ARAD. Senatorul PSD de Arad Mihai Fifor, fost ministru al Apărării, anunţă că Armata Română continuă să se bucure de încrederea românilor. „Un sondaj recent arată că, poate cea mai iubită instituţie din această ţară rămâne Armata României. Ne spun datele că, faţă de iunie 2018, Armata a crescut în încrederea românilor cu 6%, ajungând, la finele lui noiembrie 2018, la sfârşitul mandatului meu, la un onorant procent de 77% încredere. Asta în condiţiile unui an extraordinar de bun, cu realizări interne şi externe demne de toată lauda. Practic, fiecare obiectiv asumat pentru 2018 a fost atins. Ca ministru al Apărării, vreme de aproape un an şi jumătate, am încercat să ţin Armata României în afara jocului politic, inevitabil tentat să se propage şi în rândul militarilor. Am înţeles perfect ce înseamnă controlul civil impus de Constituţie şi de legile specifice de organizare şi care este rolul acestuia. E drept, nu de puţine ori a trebuit să balansez orgoliile, fireşti şi de înţeles, ale castei militare, cu cerinţele politice ale unui Program de guvernare extrem de exigent. Eu cred că am reuşit să câştig încrederea colegilor militari şi, astfel, să formez echipa care să facă performanţă cu adevărat, iar rezultatele vorbesc de la sine”, a scris, pe o pagină de socializare, senatorul PSD Mihai Fifor.

JA-A.G.

Amendată pentru monument

Liderii USR Arad spun că monumentul de for public „Arad 1918” a fost amplasat de Primăria Arad fără a avea autorizaţie de construire.

ARAD. Reprezentanţii USR Arad anunţă că monumentul „Arad 1918” a fost amplasat fără autorizaţie de construire, fapt ce a atras sancţiuni aplicate de Inspectoratul Regional de Construcţii.

„La scurt timp după ce a pierdut în instanţă procesul legat de desfiinţarea cortului USR, Primăria Arad este amendată de Inspectoratul Regional de Construcţii Vest pentru «realizarea de lucrări... fără autorizaţie de construire»”. Aceasta este prima informaţie oferită într-un comunicat de presă remis vineri, 4 ianuarie 2019, de USR Arad.

Cătălin Mihalache şi amenda primită de Primăria Arad FOTO: JA

Detaliile urmează mai apoi: „Amintim că Primăria Arad a amendat vara trecută USR Arad şi a desfiinţat cortul campaniei #FărăPenali, sub pretextul lipsei autorizaţiei de construire. Pentru că legea nu prevede necesitatea acestei autorizaţii pentru un cort, procesul verbal de contravenţie a fost contestat ulterior şi desfiinţat de instanţa de judecată.

În paralel, presată de aniversarea a 100 de ani de la Marea Unire, aceeaşi primărie amplasează în faţa fostului cinematograf Dacia monumentul de for public «Arad 1918», fără să obţină în prealabil autorizaţia de construire obligatorie, fapt constatat şi sancţionat contravenţional de Inspectoratul Regional de Construcţii Vest, în urma sesizării USR”.

Să se respecte legea

Ce spune avocatul USR Arad, Cătălin Mihalache, despre această situaţie? „Respectarea legii este o obligaţie a tuturor cetăţenilor, iar aici ne aşteptăm ca autorităţile să fie un exemplu. Chiar dacă Primăria Arad a fost din nou luată prin surprindere de trecerea timpului, graba de a amplasa monumentul nu scuză încălcarea unor norme clare.

Mai subliniez aici dublul standard aplicat de administraţia arădeană, care pe de o parte solicită abuziv un document acolo unde el nu este necesar, pentru a satisface diverse interese politice, iar pe de altă parte ea însăşi ridică o construcţie fără a obţine în prealabil acel document, obligatoriu de această data. Din păcate, unii cred că merge şi aşa, numai că de fapt ne furăm singuri căciula. Unde am ajunge dacă toată lumea ar construi în felul acesta? USR propune un alt model de administraţie, bazat pe transparenţă şi legalitate. Societatea funcţionează bine doar dacă legea este respectată, indiferent că eşti primar sau simplu cetăţean”, a punctat Cătălin Mihalache.

JA-A.B.

Tripa cere preţ mai mic la apă

Deputatul PSD Florin Tripa crede că, odată cu scăderea TVA, apa şi canalizarea ar trebui să fie mai ieftine la Arad.

ARAD. Deputatul Florin Tripa lansează un atac înspre Consiliul Judeţean Arad şi spune că această instituţie nu mai are nicio scuză pentru a reduce preţurile la apă şi canalizare. Asta după ce Guvernul a decis ca, începând cu data de 1 ianuarie 2019, TVA pentru serviciile de alimentare cu apă şi canalizare să scadă la 9 la sută. „În mod logic, consecinţa directă va fi substanţială pentru români prin diminuarea valorii cheltuielilor de întreţinere a populaţiei”, este de părere deputatul PSD Florin Tripa.

„Îmi menţin părerea că orice facilitate guvernamentală îşi găseşte utilitatea doar în măsura în care factorii de decizie la nivel judeţean găsesc modalitatea de sincronizare justă cu legislaţia în vigoare. În cazul de faţă se oferă din nou toate instrumentele necesare pentru scăderea tarifului la apă şi canalizare pentru arădeni. Noi am luptat mult pentru ca oamenii să plătească preţul corect la nivelul judeţului şi am combătut preţurile impuse, de-a dreptul nesimţite. Reamintesc faptul că CJA a majorat, în mod nejustificat, în toamnă, aceste tarife. Suntem şi acum în situaţia ridicolă şi periculoasă în care cetăţenii judeţului Arad aproape că plătesc mai mult pentru apa de la robinet decât dacă ar a fi să o cumpere de la alimentară. Iar aceasta după ce în iunie 2017 am formulat un amendament prin care propuneam reducerea preţului global la cinci lei şi cincizeci de bani. Ca în multe alte cazuri, maşina de vot a PNL a reuşit să pună pe butuci un proiect în favoarea cetăţenilor din judeţ, unul cu conotaţii directe la buzunarele oamenilor. Nu trebuie să fie un subiect de dispută politică, în condiţiile în care o serie de judeţe au anunţat, deja de ieri, în mod oficial, reducerea tarifelor. Cu alte cuvinte, conducerea liberală a CJA nu mai are în cazul de faţă nicio scuză pentru a nu aduce la un prag suportabil şi echitabil serviciile de apă şi canalizare în judeţul Arad”, a ţinut să mai declare deputatul Florin Tripa.

JA-A.G.

Cionca atacă, din nou, parlamentarii PSD

Iustin Cionca revine cu acuze privind pierderea a aproximativ 45 de milioane de euro de către judeţul Arad.

ARAD. Chiar dacă am intrat deja în anul 2019, iar parlamentarii se gândesc la bugetul pentru anul în curs, Iustin Cionca, preşedintele Consiliului Judeţean Arad, continuă să aducă în discuţie faptul că majoritatea PSD-ALDE a privat, anul trecut, judeţul nostru de aproximativ 45 de milioane de euro. „La începutul anului 2018, judeţul Arad pierdea aproximativ 45 de milioane de euro, prin votul parlamentarilor arădeni ai puterii, deşi cu câteva zile înaintea votului aceştia promiteau că Aradul nu va pierde de nimic. Cele mai consistente sume au fost confiscate de Guvern de la Primăria Arad (16 milioane de euro) şi Consiliul Judeţean Arad (11 milioane de euro). Anul trecut le-am cerut parlamentarilor să ajute Aradul. Ce s-a întâmplat? Pe de o parte, s-au dus la primari şi le-au spus că nimeni nu va avea de suferit, pe de altă parte au contribuit chiar ei la confiscarea banilor arădenilor. Aşa ceva nu trebuie să se mai întâmple! Ei, în loc să lupte pentru arădeni, au dat tot anul trecut sfaturi, au fost mai ocupaţi cu comunicatele de presă decât cu proiectele judeţului”, spune Iustin Cionca.

Acesta a mai precizat şi faptul că, la rectificările bugetare de anul trecut, Aradul a primit mărunţiş, cu toate că a contribuit cu milioane de euro la bugetul de stat. „La rectificările bugetare din timpul anului, Aradul a primit mărunţiş. Judeţul este printre puţinele din România care a contribuit cu sute de milioane de euro din TVA la bugetul de stat, dar a primit ZERO lei din această sumă, pentru a investi în nevoile arădenilor”, a declarat preşedintele CJA.

Iustin Cionca FOTO: JA

„Consiliul Judeţean şi Primăria Municipiului Arad au câştigat în anul 2018 proiecte europene în valoare de aproximativ 200 de milioane de euro. Asta, însă, nu înseamnă că Guvernul îşi poate băga în continuare mâna în buzunarul arădenilor şi se poate opune proiectelor de dezvoltare a localităţilor din judeţ. Parlamentarii PSD au acum posibilitatea să demonstreze că (deşi niciun arădean nu crede asta) au totuşi forţă la Bucureşti şi că se luptă pentru judeţ. Le solicit din nou, public, să aibă în vedere că trebuie să cofinanţăm proiectele europene pe care le-am câştigat, că avem investiţii în curs, că pentru nevoile persoanelor asistate social ne trebuie bani. Le solicit să nu blocheze dezvoltarea judeţului şi să nu uite că reprezintă arădenii”, a mai precizat Cionca.

JA-A.G.

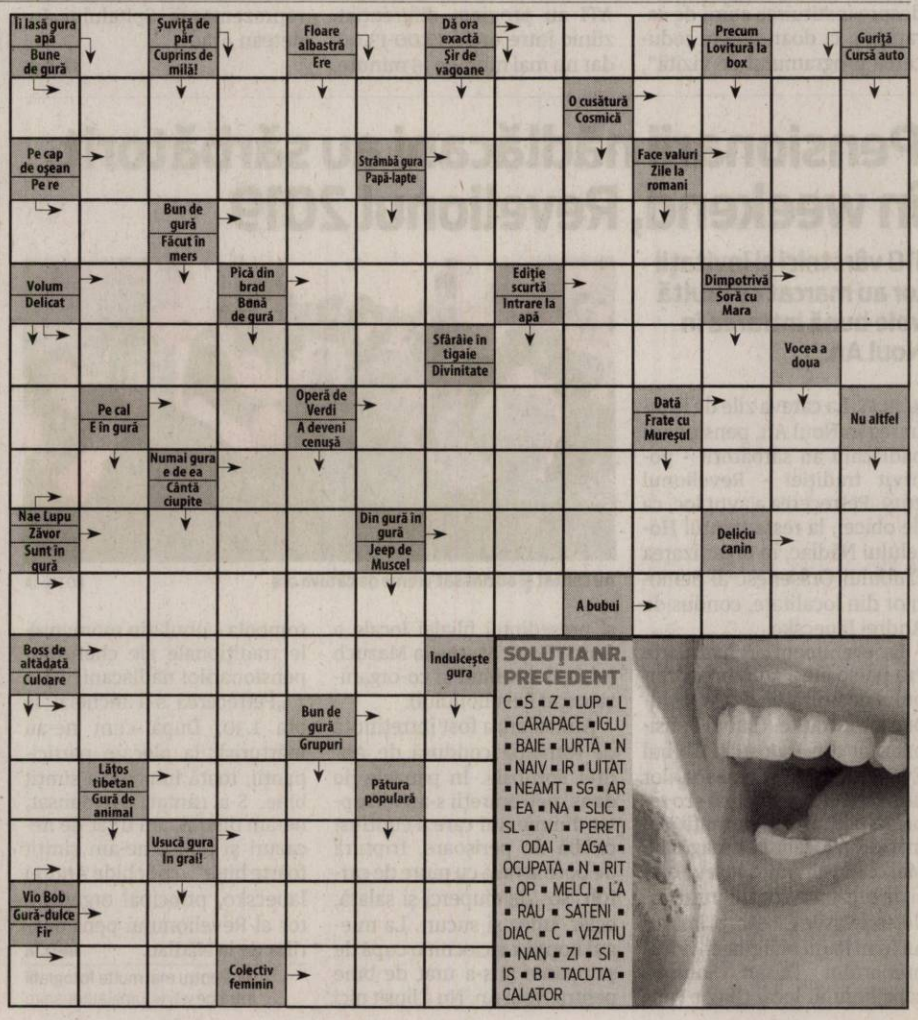

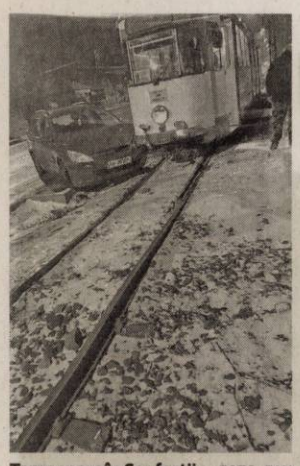

Tamponare în Confecţii FOTO: FAN

Tamponare între un autoturism şi un tramvai

ARAD. Circulaţia tramvaielor a fost blocată câteva zeci de minute pe linia lui 18 barat, în cartierul Confecţii, după ce un autoturism nu a acordat prioritate de trecere unui tramvai, rezultând o tamponare serioasă. Potrivit informaţiilor pe care le avem, şoferul maşinii ar fi încercat să intre în parcarea unui supermarket din zonă, dar nu a observat tramvaiul care circula regulamentar. Nimeni nu a fost rănit. **JA-A.G.**

32

de ani are un bărbat din Bacău, pe numele căruia magistraţii Judecătoriei Lipova au emis un mandat de executare de un an de închisoare, pentru săvârşirea de infracţiuni la regimul circulaţiei rutiere. Sentinţa a fost dată în noiembrie 2018. Bărbatul a fost depistat de poliţiştii comunei Şiria, împreună cu cei ai Serviciului de Investigaţii Criminale, fiind depus în Penitenciarul Arad.

Accident cu două victime la intrarea în oraşul Ineu

INEU. Două autoturisme au fost implicate într-un accident de circulaţie petrecut lângă intersecţia dintre drumul spre Ineu şi Mocrea, în imediata apropiere a unui han din zonă. Reprezentanţii Inspectoratului pentru Situaţii de Urgenţă Arad au anunţat că, la faţa locului, au fost trimise un echipaj SMURD de la Ineu şi o ambulanţă, cercetarea fiind făcută de poliţiştii din cadrul IPJ. Potrivit informaţiilor pe care le deţinem, în accident au fost implicate două autoturisme în care se aflau, în total, şase pasageri. Cinci dintre aceştia sunt adulţi, iar unul este copil. În urma impactului, au rezultat două victime rănite uşor, ambele persoane fiind adulte. Circulaţia în zonă a fost restricţionată până când poliţiştii au efectuat măsurătorile, dar şi datorită faptului că una dintre maşini a rămas pe partea carosabilă, în mijlocul drumului. **JA-A.G.**

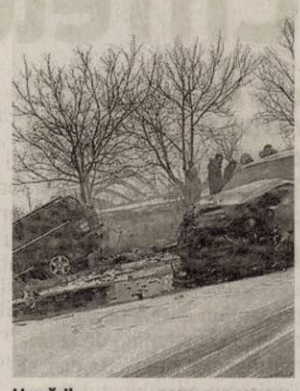

Urmările FOTO: RADAR ARAD

Cu maşina pe contrasens în giratoriul de la Intim

„Bizonul" a reuşit o contraperformanţă greu de egalat. A intrat pe contrasens în sensul giratoriu, spre disperarea celorlalţi şoferi.

ARAD. Trebuie să recunoaştem că aşa ceva nu ne-a fost dat încă să vedem până acum. Este vorba despre un proaspăt „bizon" şi nu unul oarecare, ci unul care a reuşit o contraperformanţă greu de egalat. Adică să treacă prin sensul giratoriu din zona Intim pe contrasens. Putem spune că avem parte de o premieră, însă una care spune foarte multe despre „cunoştinţele" acestui şofer din Codul Rutier. Imaginea a fost imortalizată de o arădeancă, vineri, 4 ianuarie, după ora 14:00, iar mai apoi postată pe grupul Radar Arad. Până la urmă, putem spune că e bine că ceilalţi şoferi au oprit la timp pentru a evita „bizonul" de pe contrasens. Trebuie să recunoaştem că nu îţi e totuna când îţi apare un autoturism exact în faţă de unde nu ar trebui. **JA-V.G.**

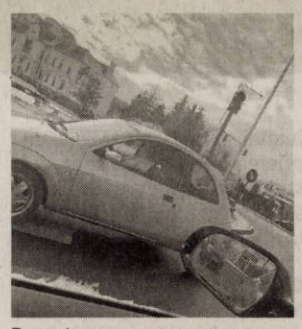

Pe contrasens FOTO: RADARARAD

Maşină spulberată de tren

O persoană a fost rănită, după ce maşina în care se afla a fost lovită de tren, în Zimandu Nou.

Maşina a fost lovită de tren FOTO: ISU ARAD

ZIMANDU NOU. Un autoturism a fost lovit în plin la trecerea la nivel cu calea ferată aflată la ieşirea din Zimandu Nou spre Sântana, de o garnitură de tren. S-a întâmplat sâmbătă seara, când trenul Regiotrans, care face legătura între Brad şi Arad, a lovit o maşină care s-a angajat în traversarea liniei de cale ferată, fără a se asigura. Potrivit informaţiilor furnizate de către Inspectoratul pentru Situaţii de Urgenţă Arad, la eveniment s-au deplasat un echipaj de descarcerare grea cu trei subofiţeri, Serviciul Voluntar pentru Situaţii de Urgenţă din Zimandu Nou, dar şi un echipaj de ambulanţă venit de la staţia din Sântana. „În urma accidentului, nu au rezultat victime printre pasagerii trenului, însă a rezultat o victimă conştientă, ieşită din autoturism. La accident s-a deplasat şi un echipaj SMURD Arad", a transmis Călin Domşa, purtătorul de cuvânt al ISU Arad. Traficul rutier nu a fost afectat, însă traficul feroviar a fost întrerupt total în zonă, timp de mai bine de două ore.

Victima, la spital

Reprezentanţii ISU Arad au venit, ulterior, cu noi informaţii referitoare la incidentul rutier petrecut la Zimandu Nou. Aceştia au anunţat că victima din autoturismul lovit de tren a fost transportată la Spitalul Judeţean, iar călătorii din tren au fost tot timpul în siguranţă şi nu au fost expuşi frigului.

„Victima din autoturism a fost transportată de SMURD Arad la spital, acuza dureri toracice şi dureri la coloană. În garnitura de tren implicată în accident se aflau în jur de 60 de călători. Ulterior, în tren au mai rămas aproximativ 20-25 de călători, ceilalţi deplasându-se cu alte mijloace de transport auto. Trenul Regiotrans era încălzit, motoarele funcţionau, călătorii nu erau expuşi frigului. Autoturismul a fost degajat de pe liniile de tren şi drum de către echipajul de descarcerare", a anunţat Călin Domşa, de la ISU Arad. **JA-A.G.**

Nu a oprit

Potrivit unor martori, şoferul autoturismului se face vinovat în totalitate de accidentul petrecut la ieşirea din Zimandu Nou spre Sântana. „Maşina era în faţa mea. Nu a frânat deloc. Trenul a venit cu bliţuri şi claxon, dar degeaba", a spus unul dintre martorii oculari.

Gripa, confirmată în Arad

ARAD. Medicii au confirmat primul caz de gripă din judeţ, iar alţi trei pacienţi sunt suspecţi de îmbolnăvire, în timp ce la Spitalul Judeţean se prezintă zilnic zeci de persoane cu infecţii respiratorii.

Schimbările de temperatură din ultimele zile au favorizat dezvoltarea virusurilor sezoniere, iar sute de arădeni s-au îmbolnăvit şi au apelat la medici. Reprezentanţii Spitalului Judeţean ne-au declarat că la Unitatea de Primire Urgenţe se prezintă, în fiecare zi, aproximativ 30 de pacienţi cu viroze sau pneumonii, printre care mulţi copii. O parte dintre aceştia rămân internaţi, însă majoritatea primesc tratament la domiciliu.

Un bărbat care a fost internat cu simptome de gripă a fost transferat la un spital din Timişoara, din cauza unor complicaţii, iar analizele de laborator au confirmat suspiciunile medicilor.

La spitalul din Arad mai sunt internate trei persoane care au simptome date de virusul gripal sezonier, fiind prelevate probe pentru analize, însă rezultatele în aceste cazuri nu au sosit până sâmbătă după-amiază.

Reprezentanţii Direcţiei de Sănătate Publică Arad spun că în acest sezon au fost distribuite medicilor de familie din judeţ aproximativ 13.000 de vaccinuri antigripale, iar 95 la sută din doze au fost deja administrate celor care au avut prioritate, printre care persoane cu boli cronice sau de vârstă înaintată. **JA-M.B.**

Spitalul Judeţean FOTO: M.B.

374 de solicitări în trei zile

ARAD. Angajaţii Serviciului Judeţean de Ambulanţă Arad au răspuns, în perioada 31 decembrie - 3 ianuarie, la 374 de solicitări efectuate de arădeni. Dintre acestea, 11 au fost alarme de cod roşu (viaţa pacientului în pericol), 13 de cod verde (cazuri uşoare) şi cele mai multe de cod galben, respectiv 350 (cazuri grave, viaţa pacientului nu este în pericol). În medie, în fiecare zi, au fost efectuate 120 de intervenţii. În această perioadă, ne spun reprezentanţii SJA, 10 pacienţi au fost găsiţi decedaţi. Salvatorii nu au mai avut altceva de făcut decât să declare decesul acestora.

În ziua de 31 decembrie, doi copii au ajuns cu ambulanţa la spital cu leziuni la nivelul mâinilor după ce s-au jucat cu petarde, în timp ce un tânăr de doar 30 de ani a decis să îşi încheie socotelile cu viaţa prin spânzurare, gest pe care a reuşit să îl ducă la capăt. Tot în acest interval au avut loc două accidente pe raza municipiului, care nu s-au soldat din fericire cu victime. **JA-V.G.**

Pregătiţi pentru solicitări FOTO: V.G.

Cutremur la limita judeţelor Arad şi Bihor

ARAD. Pământul s-a cutremurat duminică dimineaţa, la ora 8:46, la limita dintre judeţele Arad şi Bihor. Potrivit Institutului Naţional de Fizică a Pământului, epicentrul seismului a fost stabilit la pnuctul de întâlnire a coordonatelor: latitudine 46.6102 grade, longitudine 22.116 grade. Măsurătorile au indicat că magnitudinea cutremurului a fost de 2,1 grade pe scara Richter, fiind un seism de suprafaţă, ţinând cont de faptul că s-a produs la o adâncime de numai şase kilometri. Harta întocmită de cei de la Fizica Pământului indică faptul că cele mai apropiate localităţi de epicentrul cutremurului au fost Şiad, Craiva şi Hăşmaş, din judeţul Arad, şi Borz şi Finiş, din judeţul Bihor. **JA-A.G.**

Harta „cutremurului" FOTO: FAN

Scad preţurile la canalizare în judeţul Arad

Legea care modifică Taxa pe Valoarea Adăugată pentru canalizare scade preţurile pentru arădeni.

ARAD. În sfârşit, o veste bună pentru arădeni. După nenumărate scumpiri, vine şi o ieftinire: cea a canalizării. Compania de Apă Arad anunţă că, începând cu data de 1 ianuarie 2019, aplică noua cotă TVA pentru serviciul de canalizare. Asta după ce legea a fost schimbată, iar Taxa pe Valoarea Adăugată a fost redusă la 9 la sută. „Conform Legii nr. 175/2018 pentru modificarea şi completarea Legii nr. 227/2015 privind Codul fiscal, începând cu data de 1.01.2019, cota T.V.A. pentru serviciile de canalizare este de 9 la sută, astfel că noul nivel al tarifelor se determină, prin efectul legii, prin aplicarea cotei de TVA la aceeaşi bază de impozitare. Baza la care se aplică cota de TVA este preţul apei potabile/tariful serviciului de canalizare avizat de ANRSC. Acest preţ este calculat astfel încât operatorul să acopere costurile, evitând pierderile. Preţul/tariful se avizează de ANRSC, iar cota de TVA se aprobă pe categorii de produse de către Guvern", se arată într-un comunicat de presă al Companiei de Apă Arad. Reprezentanţii societăţii anunţă că preţurile din decembrie 2018 se facturează în luna ianuarie 2019 cu actuala TVA, care este în vigoare la data emiterii facturii. „Urmare a acestui fapt, începând din 1 ianuarie 2019, tariful cu TVA pentru populaţie aferent serviciilor de canalizare-epurare se modifică corespunzător. Astfel, arădenii vor plăti 3,50 lei (TVA inclus) pentru canalizare cu aplicarea cotei de TVA de 9 la sută, faţă de 3.82 (TVA inclus), cât plăteau înainte de scăderea cotei TVA", se mai arată în comunicatul CAA.

În ceea ce priveşte apa potabilă, preţul acesteia rămâne neschimbat, respectiv 3,91 lei pe metru cub, TVA inclus, deoarece cota TVA de 9 la sută se aplică pentru apă încă din ianuarie 2016. **JA-A.G.**

Canalizare mai ieftină FOTO: JA

Cifrele Revelionului din vestul ţării

Cine a cântat, cât au costat artiştii şi focurile de artificii? La Arad - 150.000 lei, la Oradea - 80.000 lei, la Timişoara - 115.000 lei.

ARAD. Încercăm, mai jos, să vă prezentăm datele pe care am reușit să le adunăm de la primăriile din Arad, Oradea și Timișoara pe subiectul Revelion, eveniment care a adunat în stradă, în fiecare dintre cele trei municipii, câteva mii de locuitori.

Arad

Revelionul arădean organizat pe platoul din fața Palatului Administrativ a costat nu mai puțin de 150.000 de lei. Cel mai scump dintre cele trei revelioane din vestul țării, Revelionul din Arad s-a lăsat și cu scandal în condițiile în care au curs acuzele legate de impostori chiar în ceea ce privește formația - cap de afiș. Încă din 1 ianuarie, imediat după Revelionul Popular de la Arad, postările de pe rețelele de socializare indicau faptul că Goombay Dance Band (capul de afiș al evenimentului) nu a fost, de fapt, Goombay Dance Band. Lucru ușor de afirmat în condițiile în care pe afișe (chiar și cele postate de municipalitate) solistul formației era alb, iar la fața locului, pe scena din fața Primăriei Arad, a urcat un... negru. Scandalul a mers departe pe rețelele de socializare, unde s-au invocat (și) peripețiile similare din trecutul arădean nu prea îndepărat.

Jurnal arădean și www.arad.ro au chestionat Primăria Arad cu privire la aceste inadvertențe, pe care s-au plătit bani serioși, iar secvențe din nemulțumirile arădenilor și din răspunsul Primăriei le puteți citi mai jos.

„Că Aradul e un Pol al Sifonărilor, o știam. Dar că pot duce Sifonările în orice domeniu, pentru asta merită să fie lăudați. Să promiți că-i aduci pe Goombay Dance Band, dar să-l dai pe față cu cremă de ghete pe vecinul lui Ando și să-i spui: Pișta, ia și tu 50 lei, du-te cântă la Primărie! Asta deja e artă, e simț al umorului, merită să râdem...chiar dacă a costat 74.000 lei. Eu am râs de vreo 100k, deci merită! Goombay Dance Band e Off tour. (...) Aștept cu nerăbdare un 2019 cu Elvis și Sinatra. Ce dacă-s morți? Îi aduce cumva Primăria. La mulți ani! La multe sifonări!", spunea de 1 ianuarie pe pagina sa de facebook unul dintre arădenii implicați în viața urbei, Arpi Nistor. Iar postarea sa a atras alte postări pe facebook, reacții, supărări, amintiri aproape la fel de triste despre alte concerte care nu au avut vedetele așteptate.

„După ce fondatorul și solistul vocal Oliver Bendt s-a retras din trupă la sfârșitul anului 2016, bunul său prieten Ernest Clinton l-a succedat pe scenă, astfel că în acest moment unica formulă în care apare astăzi trupa Goombay Dance Band este cea invitată la Arad cu ocazia concertului de Revelion. (...) După retragerea lui Oliver Bendt, Ernest Clinton a rămas fidel colegilor din trupa Goombay Dance Band, li s-a alăturat, unind astfel mari hituri ale celor două trupe într-o singură voce, cea pe care arădenii au putut-o asculta cu ocazia concertului organizat de Centrul Municipal de Cultură în seara zilei de 31 decembrie 2018. Trupa concertează acum sub denumirea Goombay Dance Band featuring ERNEST CLINTON. (...) Primăria Municipiului Arad nu a încercat niciun moment să inducă în eroare sau, mai grav, să manipuleze opinia publică. Intenția noastră a fost de a le reaminti arădenilor cine a fost trupa Goombay Dance Band și mai ales care au fost hiturile care i-au făcut celebri", a fost răspunsul primăriei pe subiectul deschis de arădenii nemulțumiți.

Una peste alta, la Arad, noaptea dintre ani a fost petrecută de câteva mii de oameni în stradă, în piața din fața primăriei. Vedetele au fost cele din anii '80, finalul aparținând, ca de obicei, focului de artificii, care a ținut 10 minute și a fost controlat de un calculator.

În deschiderea concertului Goombay Dance Band, pe scena din fața Palatului Administrativ au urcat, de la ora 22.00, arădenii de la Fantazia, dar și Kamelia (solista cântând în noaptea dintre ani și la Timișoara!).

Revelionul din Arad a costat 150.000 lei. Pentru prestațiile lor în noaptea dintre ani, trupa din Arad, Fantazia, a primit 1.500 lei pentru un recital de 40 de minute, Kamelia a primit 14.000 lei pentru cele 40 de minute petrecute pe scenă, iar Goombay Dance Band a primit 74.000 lei pentru cele 60 de minute de muzică. La toate acestea s-au adăugat cheltuieli cu transportul, masa și cazarea artiștilor. Focul de artificii de la miezul nopții a costat peste 55.000 lei.

Revelionul la Arad — FOTO: JA

Arădenii, la spectacolul din fața Primăriei — FOTO: JA

Timişoara

Revelionul în Piața Victoriei din Timișoara a fost și el onorat de câteva mii de timișoreni care au venit să asculte concertele oferite de Primărie și să vadă focurile de artificii.

Comparativ cu anii trecuți, între 2018 și 2019 puțini locuitori ai Timișoarei au ales să treacă noul an în stradă la concertele din Piața Victoriei. Gândit parcă altfel decât la Arad, mai degrabă pentru tineri, la Revelionul din Timișoara au urcat pe scenă și au încălzit atmosfera doar trupe românești: Basska, Kamelia, Box Office și Sean Norvis cu MC Steliano. Capul de afiș a fost celebra trupă românească Subcarpați, una dintre formațiile preferate ale tinerilor și mai puțin tinerilor din toată țara.

Ca și la Arad, la miezul nopții, artificiile au brăzdat cerul Timișoarei, spectacolul de artificii strângând în zona Catedralei Mitropolitane mai multă lume decât la concerte. 115.000 de lei a cheltuit Primăria Timișoara pe artificii și pe artiștii care au venit la Revelionul Popular de aici, atât pentru onorarii, cât și pentru cazarea și masa celor de la Subcarpați, Basska, Kamelia, Trupa Box Office, Sean Norvis & MC Steliano. Cum s-au împărțit sumele ne-a fost imposibil de aflat la debutul acestui an! Când vom primi datele, vi le vom aduce și dvs. la cunoștință.

Până atunci, vă putem spune că Revelionul din Timișoara a atras și câteva nemulțumiri, dar cele mai multe au venit de la oameni mai în vârstă, care s-au arătat supărați pe faptul că trupele nu sunt cunoscute de ei.

O cititoare a Tion, Ildiko, spunea de pildă: „Am văzut io la TV că și prin alte țări ies oamenii pe afară de Revelion și beau șampanie și o toarnă ba în pahare de cristal (franțujii), ba în pahare de plastic (rușii), da no, nu stau în gunoaie și-n beznă și nu mai am chef să zic ...pe scurt NU ÎN DEZASTRUL din TIMIȘOARA!!!! Și nu ascultă muzică idioată și de prost gust și dacă nu-s manele atunci îs tot felu' de subcarpatici, nu că nu-s ei bunicei, dar nu-s ABBA, că aia se ascultă mai de Revelion și se stă pe pavele curate și îmbrăcat elegant șamd. (...) Să te întâlnești în stradă/piață cu prietenii mi se pare ceva șic/stilish sau cum să zic ....da' asta-i în alt film... micul dejun la tiffani's, nu la kfc, șamd."

Oradea

Nici Oradea nu s-a putut mândri cu celebrități la cumpăna dintre ani, fapt care i-a nemulțumit pe mai mulți orădeni care sperau că Primăria de aici, administrație devenită celebră în România în 2018, va aduce totuși vedete de top în oraș, nu niște no-name-uri. Un foc de artificii și un concert cu Alessia & Fracassoni au fost propunerea Primăriei Oradea, din Piața Unirii, pentru noaptea dintre ani. Cum vedetele au lăsat, de departe, de dorit, oferta specială a administrației pentru acest Revelion a fost un spectacolul de artificii care a avut 5 locuri de tragere.

Cele mai mari și spectaculoase au fost amplasate pe malul Crișului Repede, în stânga și dreapta podului Sf. Ladislau, cât și din 3 nacele ridicate la 9 metri în zona bisericii Sf. Ladislau.

Înainte de focul de artificii, de la ora 23.00 pe scena din Piața Unirii s-au urcat italienii Alessia & Fracassoni.

Concertul italienilor a costat Primăria Oradea 2.000 de euro (adică undeva la 9.366 lei), iar focul de artificii cu care s-a mândrit municipalitatea 15.000 de euro (adică undeva la 70.000 de lei). Explicația pentru, probabil, cel mai scump foc de artificii din vestul țării a fost dată de organizatori astfel: „Am observat că oamenii preferă să iasă de Revelion pentru artificii, așa că ne-am axat pe a oferi un spectacol special pe cer", a declarat Mihai Jurcă, directorul APTOR (Agenția de Promovare a Turismului în Oradea și Regiune).

Focuri de artificii la Oradea — FOTO: FAN

Ce spun orădenii de Revelionul lor: „Ca și în fiecare an în Oradea de Revelion este o organizare foarte slabă față de multe alte orașe din țară și aici mă refer la un concert cu trupe de top, probabil anul acesta mai salvează din notorietate artificiile", spune un cititor al www.bihon.ro, în timp ce un altul afirmă: „Cred că au fost la cel mai bun preț Alessia & Fracassoni, la ofertă de nerefuzat, la 2 concerte la preț de unu. Rușinos!!!"

„Nici nu am auzit de ei!!!", mai spunea un orădean pe www.bihon.ro, iar altul adăuga: „Cum nu ai auzit de ei... E cea mai renumită trupă din lume. I-am văzut la Sibiu într-un club, în iulie, cu alți aproximativ 40 de spectatori ghinioniști".

Timișorenii, la spectacolul lor — FOTO: FAN

ADRIANA BARBU
adriana.barbu@informmedia.ro

Sport

„Sunt convins că vârful de formă va veni la momentul potrivit!"

Marcel Urban, manager FCC ICIM

5

este locul ocupat de arădeanul Gabriel Bocşer în clasamentul celor mai buni gimnaşti români din acest an, categoria gimnastică aerobică, întocmit de Comitetul Executiv al Federaţiei Române de Gimnastică. Sportivul legitimat la CSU Arad a fost medaliat în anul 2018 cu argint, în proba de grup, şi bronz, în proba pe echipe, la Campionatul Mondial.

Copil, duel cu americanul Fritz la ATP Auckland

AUCKLAND. Emoţii pentru tenismenul arădean Marius Copil la Auckland, unde iniţial trebuia să evolueze în calificări, însă retrageri de ultim moment l-au dus pe tabloul principal. Ocupant al locului 60 ATP, Copil va înfrunta în primul tur un reprezentant al SUA, Taylor Fritz, poziţia 49 ATP. Cei doi tenismeni s-au mai întâlnit anul trecut, la Basel, Copil câştigând cu scorul de 7-6(6), 7-5. **JA-D.L.**

Urban aduce unele clarificări

ARAD. Ultimele evenimente de la FCC ICIM l-au făcut să reacţioneze pe Marcel Urban, managerul clubului.

„Nu se pune problema demiterii antrenorului deocamdată, vom vedea ce e de făcut, mai degrabă vor urma câteva schimbări la echipă. El a fost foarte dezamăgit după ultimele înfrângeri pe teren propriu, nu se aştepta la aşa ceva. A pregătit foarte bine aceste două meciuri, cu Târgovişte şi Braşov. Cele două echipe nu ne-au surprins cu nimic, au făcut exact ceea ce ne aşteptam, dar jucătoarele noastre nu au reacţionat. Vom încerca să luăm măsurile potrivite pentru a redresa situaţia. Suporterii au în continuare pretenţia ca această echipă să câştige campionatul sau să termine pe podium, dar, din păcate, noi nu ne putem compara la buget cu celelalte echipe. În continuare credem că vârful de formă va veni la momentul potrivit", consideră Marcel Urban.

JA-L.S.

Se dă startul pregătirii la UTA

Fără noutăţi spectaculoase, „Bătrâna Doamnă" se reuneşte astăzi.

ARAD. A sosit şi ziua în care Ionuţ Popa dă startul reînceperii pregătirii la UTA. Jucătorii sunt chemaţi la prima mişcare, de pe „Motorul", azi, la ora 15.30. „Bătrâna Doamnă" e prima echipă de ligă secundă care se reuneşte atât de devreme, însă sunt destule lucruri de pus la punct, aşa că data aleasă e foarte bună.

C. Matei mai are contract cu UTA, dar nu mai e dorit la echipă FOTO: FAN

Lot echilibrat

Deşi nu există certitudini, e clar că UTA va încerca să aducă jucători pe posturile deficitare. Până atunci, însă, renunţă la unii care au evoluat mai puţin, precum D. Dan sau A. Iuga.

Un „subiect" este şi Andrei Enescu, jucător care ar vrea să continue la Arad, dar care nu se încadrează în profilul jucătorului dorit de conducerea clubului. Nu e nici tânăr de viitor, ar avea şi cel mai mare salariu, plus că evoluţiile sale nu au fost cele aşteptate. Aşa stând lucrurile, aflat la final de contract, Enescu nu va mai fi chemat la reunirea lotului. Şi apropo de contract, fostul director sportiv de la UTA, Marian „Sabie" Costea a fost cel care a negociat contractul cu Enescu şi s-a semnat doar pe şase luni.

Tot o problemă ar putea apărea şi în dreptul lui C. Matei, care nu mai e dorit la Arad, dar are încă contract cu UTA. De urmărit ce se va întâmpla. În schimb, la veniri, niciun nume cert. Aşa cum spunea Ionuţ Popa, încă de anul trecut, vor fi multe meciuri amicale, deoarece vor fi şi mulţi jucători în probe. Se tot discută cu câţiva fotbalişti din ţară, dar şi cu unii „exotici", însă nimic concret. Cel mai probabil, azi, la reunire, vom vedea, totuşi, un sud-american, asta dacă mai ajunge în oraşul nostru. Apropo de primul antrenament, nici Benga nu va fi prezent, el având ceva probleme cu viza de intrare în România.

Cert e faptul că se doreşte alcătuirea unui lot echilibrat, cu dubluri pe posturi, însă nu va fi deloc simplu să se găsească jucătorii doriţi.

JA-L.S.

Doi juniori

Pe de altă parte, se doreşte aducerea a doi jucători născuţi în anul 2000. Când a pus ochii pe unul, de la Unirea Alba Iulia, alţii au fost mai rapizi şi l-au luat. E vorba de Ivan, care va merge în liga I, la Chiajna. Şi aici, în dreptul jucătorilor tineri, de valoare, va fi greu de adus ceea ce se vrea.

AMEFA, la Bucureşti, în Cupă

ARAD. Cupa României la polo se va desfăşura în perioada 17-19 ianuarie, turneul următor să fie găzduit de Bazinul „Steaua" din Capitală, după ce la un moment dat s-a pus problema să se dispute în noul bazin de polo din Arad, recepţionat de Primărie la 1 octombrie.

Federaţia Română de Polo a anunţat sistemul de desfăşurare (sferturi, semifinale şi finală) şi programul competiţiei KO, Crişul Oradea fiind singura absentă din cele 9 echipe ale Superligii Naţionale. În sferturile de finală, AMEFA Arad - ultimul loc la finele turului - se va confrunta, pornind clar cu şansa a doua, cu Corona Sportul Studenţesc - ultima poziţie pe podium -, grupare ce îşi susţine meciurile de „acasă" în bazinul din Braşov. Învingătoarea acestui „sfert" va evolua în semifinale, iar învinsa în grupa 5-8, meciul „pereche" fiind Dinamo - Rapid. În celelalte două sferturi Steaua - CSM Tg. Mureş şi CSM Oradea - Politehnica Cluj-Napoca.

Precedentele două ediţii ale competiţiei surprizelor au fost adjudecate de CSA Steaua.

Bazinul nostru mai aşteaptă

Antrenorul arădenilor, Cristian Cosma, ne mărturisea, recent, că s-a discutat ca noul bazin din Subcetate să fie inaugurat odată cu desfăşurarea Cupei României, variantă care a căzut din moment ce Primăria Arad nu a anunţat încă dacă îl exploatează în regim propriu, în instituţia Primăriei, ori îl transferă către firma Recons care administrează atât patinoarul, cât şi ştrandul. Reamintim că în data de 1 octombrie a fost recepţionat bazinul de înot din Arad, realizat prin Compania Naţională de Investiţii (CNI), instituţie aflată sub autoritatea Ministerului Dezvoltării Regionale şi Administraţiei Publice (MDRAP). „Populaţia va beneficia de acest bazin de polo peste aproximativ patru luni de zile" - a precizat primarul Gheorghe Falcă la acea dată.

Două bazine „neolimpice"

Proiectul a fost realizat în conformitate cu normele Federaţiei Internaţionale de Nataţie Amatoare şi cuprinde un bazin de competiţie (cu o dimensiune de 33,33 m x 25 m şi o adâncime de 2,30 m) şi un bazin de antrenament (de 25 m x 12.5 m şi o adâncime variabilă între 1,20 - 1,60 m), tribunele având o capacitate de 400 de locuri. Valoarea totală a contractului a fost de aproximativ 23.400.000 lei cu TVA, finanţarea fiind asigurată atât de către MDRAP, prin CNI, cât şi de către Unitatea Administrativ-Teritorială Arad. Acesta a fost cel de-al 20-lea bazin de înot finalizat de CNI în cadrul subprogramului „Bazine de înot", 7 dintre acestea sunt destinate sportului de performanţă şi alte 13 sunt, în principal, pentru uz didactic. **JA-D.L.**

Poloiştii arădeni nu au parte de meciuri „acasă" FOTO: FAN

Divorţ între ICIM şi Burdgess

ARAD. Clubul FCC ICIM Arad a anunţat că jucătoarea Leeza Burdgess şi-a reziliat contractul, pe cale amiabilă, fiind a doua americancă care părăseşte trupa arădeană în acest sezon.

Leeza Burdgess FOTO: FAN

Americanca a ajuns la Arad la începutul campionatului după ce evoluase, în ediţia precedentă a Ligii Naţionale, pentru SCM Timişoara, iar în vară în Australia. Burdgess a jucat în 14 partide în maieul galben-albastru, având procentaje mai slabe decât pe vremea când juca Bega, deşi a fost cea mai bună recuperatoare a ICIM-ului, cu o medie de 10,7 recuperări/meci.

Reamitim că la sfârşitul anului recent încheiat s-a renunţat şi la cealaltă jucătoare de peste Ocean, Harrison, astfel că gruparea din Arad mai poate realiza cinci transferuri până la finele lunii februarie.

115 puncte marcate

115 puncte (medie 9,6/meci) a reuşit în campionat Lezza Burdgess, fiind a 36-a marcatoare a Ligii Naţionale şi a 4-a în echipa lui Medvedj. Primele trei clasate în ierarhia punctelor provin de la echipe din Grupa Galbenă: Mobley (Tg. Secuiesc - 300 pct.), Diaconu (Rapid - 237) şi Chiţanu (Agronomia Bucureşti - 228), cele mai bune marcatoare din Grupa Roşie fiind Higgis (Sepsi - 216) şi Hadzovic (FCC ICIM - 213).

Contestaţie

Altfel, se pare că FCC ICIM Arad - locul 5 în Grupa Roşie de 7 echipe - a depus o contestaţie cu privire la finalul partidei pierdute cu CSM Târgovişte, scor 61-64, penultima din 2018, acuzând un aut acordat lui Hadzovic. Pe de altă parte, Comisia de disciplină a FR de Baschet a fost sesizată cu privire la comportamentul nesportiv al oficialilor arădeni - în frunte cu managerul Marcel Urban - de la finele disputei amintite.

JA-D.L.

„Memorialul Nicolae Ardelean"

ARAD. În organizarea Asociaţiei Judeţene de Fotbal, sala de sport din Curitici va fi şi gazda Memorialului „Nicolae Ardelean", ajuns la a 8-a ediţie.

În competiţia de pe 12 ianuarie, desfăşurată în amintirea fostului secretar al AJF-ului arădean, s-au înscris opt echipe de juniori formate din jucători născuţi în anii 2000 şi mai mici, iar programul pe ore este următorul:

10.00 - 10.22: Frontiera Curtici - Podgoria Pâncota (Grupa A)
10.22 - 10.44: Unirea Sântana - ACS Socodor (Grupa B)
10.44 - 11.06: UTA - CS Ineu (Grupa A)
11.06 - 11.28: Cetate Săvârşin - Victoria Nădlac (Grupa B)
11.28 - 11.50: Pâncota - Ineu (Grupa A)
11.50 - 12.12: Socodor - Nădlac (Grupa B)
12.12 - 12.34: Curtici - UTA (Grupa A)
12.34 - 12.56: Sântana - Săvârşin (Grupa B)
12.56 - 13.18: UTA - Pâncota (Grupa A)
13.18 - 13.40: Săvârşin - Socodor (Grupa B)
13.40 - 14.02: Ineu - Curtici (Grupa A)
14.02 - 14.24: Nădlac - Sântana (Grupa B)

După faza grupelor se vor juca partidele de clasament, semifinale, finala mică şi finala mare.

Anul trecut a câştigat competiţia echipa din Şimand, care a învins-o, după lovituri de departajare, pe gazda Unirea Sântana, campioana din 2017. „Şoimii" au spus „pas" ediţiei din acest an, fiindcă nu au o generaţie de 2000 competitivă, aflată - de altfel - pe ultimul loc al clasamentului în seria 1B a juniorilor A1.

JA-L.S.

JURNAL ARĂDEAN

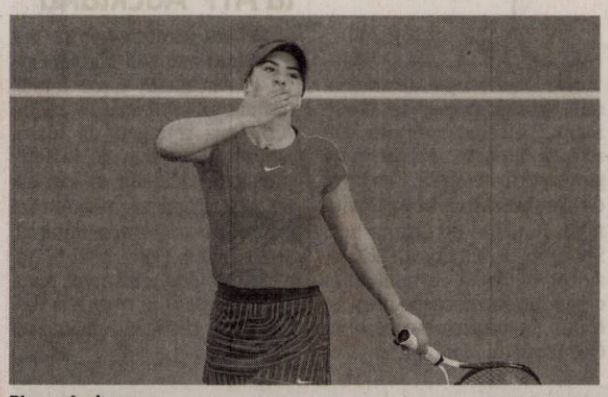

Bianca Andreescu FOTO: WTA.COM

Bianca a pierdut finala

TENIS. Canadianca de origine română Bianca Andreescu (18 ani) a pierdut finala de la Auckland, scor 6-2, 5-7, 1-6, în fața Juliei Goerges.

Venită din calificări, Bianca Andreescu, locul 152 WTA, s-a văzut învinsă, deși a fost la un singur game de victorie. Andreescu a avut nevoie de intervenția medicilor de două ori în timpul ultimului act.

Andreescu, 18 ani, le-a eliminat la Auckland, între altele, pe daneza Caroline Wozniacki, locul 3 WTA, și pe americanca Venus Williams, locul 38 WTA. Imediat după meciul pierdut, Bianca a transmis un mesaj către fani.

„Vă mulțumesc pentru susținere tuturor de acasă, din Canada și din România. La 5-4 în setul doi mi-a fost foarte greu să rămân concentrată și din acel moment Julia (n.r. Goerges) a dominat meciul. Și-a făcut jocul", a spus Bianca Andreescu.

SURSA: MEDIAFAX

Maradona a fost externat

FOTBAL. Fostul internațional argentinian Diego Armando Maradona a fost externat din spital după ce se internase din cauza unei hemoragii gastrice descoperite de medici, potrivit BBC.

Fiica lui Diego Maradona a declarat că fostul internațional, în vârstă acum de 58 de ani, a mers la un control de rutină, când medicii i-au descoperit hemoragia stomacală.

Problema nu este însă una gravă, așa că legenda fotbalului din Argentina a părăsit spitalul.

„Pentru cei care erau îngrijorați pentru tatăl meu, pot să vă spun că este bine și ajunge acasă curând", a declarat fiica sa Dalma.

Maradona, care a condus în 1986 naționala Argentinei către victoria la Cupa Mondială, este antrenor în prezent al echipei Dorados de Sinaloa, din a doua divizie mexicană.

În iunie 2018, la meciul Nigeria - Argentina de la Campionatul Mondial din Rusia, „El Pibe d'Oro" a fost cărat pe brațe și dus la spital la finalul meciului de la Sankt Petersburg. Diego Maradona a avut, în trecut, probleme de sănătate din cauza consumului de droguri. **SURSA: MEDIAFAX**

Diego Maradona FOTO: EPA

„Am fost dezorientat"

FOTBAL. Gianluigi Buffon (40 de ani) a dezvăluit primul moment în care s-a gândit, cu adevărat, la retragere. Portarul ajuns la PSG, după aproape o întreagă carieră petrecută la Juventus, a vorbit despre retragere chiar de curând, într-un interviu pentru Eurosport.

Legendarul goalkeeper spune că momentul s-a întâmplat când încă era în Serie A, la „Bătrâna Doamnă".

Buffon a spus că prima oară când s-a gândit serios să-și agațe ghetele în cui a fost în august 2016, când l-a întâlnit într-un meci din Serie A pe Federico Chiesa (Fiorentina), fiul lui Enrico Chiesa, fostul coleg al lui Buffon la Parma.

„Prima oară când l-am văzut pe Chiesa, am fost dezorientat. A fost prima oară când am jucat împotriva fiului unui fost coleg de echipă și m-am gândit că poate ar fi timpul să mă retrag", a dezvăluit Gianluigi Buffon pentru Eurosport. Buffon e cel mai selecționat fotbalist din istoria națională a Italiei.

Portarul a plecat de la Juventus după 17 ani, când a semnat pe un an cu PSG, cu opțiune de prelungire pe încă un an. Buffon are un salariu de 4 milioane de euro pe sezon.

SURSA: MEDIAFAX

Gianluigi Buffon FOTO: EPA

„Totul înseamnă muncă"

Internaționalul român are două goluri marcate pentru Brighton.

Florin Andone se simte tot mai bine în Anglia FOTO: EPA

FOTBAL. Florin Andone și-a pus și el semnătura pe victoria echipei sale Brighton & Hove Albion în fața celor de la AFC Bournemouth în meciul din Cupa Angliei. S-a încheiat 3-1 pentru formația românului, iar atacantul tricolor a marcat ultimul gol al întâlnirii..

La finalul partidei, Florin Andone a oferit câteva declarații pe site-ul oficial al celor de la Brighton.

„Simt că am o legătură cu fanii și cred că ei mă iubesc. Asta e ceea ce simt și vreau să le mulțumesc pentru sprijin și pentru încurajări. Victoria este bună pentru noi și a fost importantă, pentru că mulți dintre jucătorii din lot au putut evolua. Am jucat bine și am meritat victoria, iar sentimentul pe care l-am avut, atunci când am marcat, a fost de nebunie! Se întâmplă uneori să te lași pradă momentului după ce marchezi și asta s-a întâmplat și cu mine. Suntem în formă în campionat, am câștigat și acum și aș vrea să continuăm în aceeași manieră", a declarat internaționalul român.

Pentru Brighton urmează duelul de foc cu liderul Liverpool. „Pentru mine totul înseamnă muncă. Muncesc în fiecare zi din greu pentru a mă impune într-un lot foarte competitiv. Nu contează cine joacă și cine nu pentru că echipa este foarte competitivă. Urmează câteva meciuri tari pentru noi, dar vom vedea ce se va întâmpla. Avem o serie de meciuri fără înfrângere și e important pentru încrederea în noi. Știm că Liverpool, următoarea adversară, este una dintre cele mai bune echipe din lume în momentul de față, însă vom juca acasă, în fața fanilor noștri și vom da totul pentru a câștiga", a mai spus Andone.

Atacantul de 25 de ani a înscris în minutul 64 al meciului Bournemouth - Brighton 1-3, iar suporterii au făcut spectacol în tribune după golul românului și au scandat: „Oh, Florin Andone".

Andone a ajuns în Premier League, la Brighton, după ce a fost cumpărat în vară, de la Deportivo la Coruna, pe șase milioane de euro. Până acum a înscris de două ori în 11 partide jucate. **SURSA: MEDIAFAX**

A fost prezentat oficial

FOTBAL. Laurențiu Reghecampf (43 de ani) a fost prezentat oficial la Al Wasl. Fostul antrenor de la FCSB și-a găsit repede echipă după despărțirea de Al Wahda.

La o lună după ce și-a încheiat conturile cu Wahda, antrenorul și-a găsit un nou angajament, în Dubai, la Al Wasl, unde l-a înlocuit pe Hassan Al Abdouli. Ca obiectiv, Reghe va trebui să salveze echipa de la retrogradare în primul an. Al Wals ocupă locul 12 în clasament, după 13 etape, cu doar 11 puncte strânse. Al Wasl a câștigat de 7 ori campionatul în Emirate, ultima oară în sezonul 2006-2007. Laurențiu Reghecampf s-a despărțit de Al Wahda la sfârșitul lunii noiembrie.

Antrenorul român e deja la a treia experiență ca antrenor în zona Goflului, după cele de la Al Hilal și Al Wahda. Al Wasl îi oferă un salariu de 3,5 milioane de euro pe an lui Reghecampf. **SURSA: MEDIAFAX**

Laurențiu Reghecampf FOTO: EPA

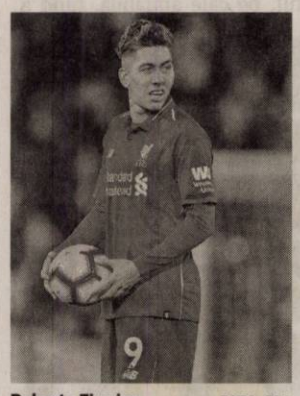

Roberto Firmino FOTO: EPA

Firmino a primit trofeul „Samba Gold"

FOTBAL. Unul dintre golgheterii celor de la Liverpool, brazilianul Roberto Firmino (27 de ani) a primit trofeul „Samba Gold" pentru cel mai bun fotbalist brazilian în Europa, acordat de compania Sambafoot. Realizările sale din anul 2018 i-au convins pe sud-americani. Acesta a ajuns în finala Ligii Campionilor cu Liverpool și a „pus umărul" la începutul perfect de sezon al cormoranilor, neînvinși în primele 20 de meciuri din campionatul intern. Manchester City s-a impus, în cele din urmă, în fața echipei lui Klopp, scor 2-1.

Firmino a fost câștigat cu 21,79% din voturi, podiumul fiind completat de Marcelo (Real Madrid), cu 20,51%, respectiv Neymar (Paris Saint Germain), cu 18,67%. Firmino este al doilea jucător al lui Liverpool care primește trofeul „Samba Gold", după Philippe Coutinho (în prezent la FC Barcelona), în anul 2016.

60 de goluri și 43 de pase decisive în 172 de partide sunt cifrele lui Firmino în tricoul celor de la Liverpool, formație la care este legitimat din anul 2015. Contractul său cu liderul din Premier League este valabil până în 2023.

SURSA: MEDIAFAX

„Ar fi un transfer bun pentru AS Roma"

FOTBAL. Fostul portar al echipei naționale a României, Bogdan Lobonț, a revenit în țară după 9 ani și jumătate petrecuți în culorile giallorosse. Lobonț a oferit un interviu ziarului Corriere dello Sport, în care a vorbit despre noua provocare din cariera lui.

„Am mers la U Cluj pentru că vreau să antrenez și pentru că vreau să îi ofer fotbalului din România experiența pe care am acumulat-o în perioada lungă petrecută în străinătate. Dar mai este și un al treilea motiv. La Roma eram la mine acasă. Cei 9 ani jumătate nu pot fi uitați și nici nu îi pot descrie într-un singur interviu, dar vine vremea când copilul trebuie să plece de acasă, nu? Altfel rămâne în zona de confort. Însă, la un moment dat, mă voi întoarce!", a spus Bogdan Lobonț.

Fostul goalkeeper a vorbit și despre tinerii fotbaliști români, care au atras atenția oficialilor AS Romei.

„Răzvan Marin este puternic și are dorință de a intra în joc, evoluează de doi ani, constant, în campionatul din Belgia, cred că ar fi un transfer bun pentru AS Roma. S-a adaptat imediat în străinătate, dar eu nu știu nimic de eventuale negocieri", a mai spus Bogdan, care a fost întrebat și de posibilitatea ca Ianis Hagi să vină la formația giallorossa:

„Este extrem de talentat. L-am cunoscut bine la echipa națională. La Viitorul demonstrează cât este de talentat. Și nu este singurul jucător tânăr important, la noi sunt mulți alții. Este nevoie doar să li se ofere posibilități mai bune pentru a se exprima și mai bine".

Jurnaliștii italieni nu l-au lăsat pe Lobby fără să spună un nume de jucător din Liga I Betano, care l-a impresionat: „Îmi place de un fundaș care joacă alături de Hagi la Viitorul, este vorba de Tudor Băluță, născut în 1999, care îl are ca agent pe prietenul meu, Pietro Chiodi" .

Lobonț a ajuns la AS Roma în 2009, iar vara anului 2018 s-a retras din fotbal, având 28 de prezențe în tricoul giallorosso. **SURSA: MEDIAFAX**

Bogdan Lobonț FOTO: EPA

Policlinica dr. Turcin
Ep. Roman Ciorogariu nr 52 Arad, ☎ 0257/285510,
e-mail: policlinicaturcin@gmail.com http://www.policlinicaturcin.ro

Policlinica DR. TURCIN oferă:

- Cardiologie (EKG, Ecografie cardiacă)
- Dopler vascular, Holter EKG si TA, Test de efort,
- Oftalmologie adulți si pediatrie (testare vedere de la 6 luni, chirurgia cataractei de la 1.200 RON, câmp vizual, optica medicală)*
- ORL adulți și pediatrie (videoendos-copie, testări alergologice)*
- pneumologie
- gastroenterologie
- neuropsihiatrie
- medicină de familie
- ecografii generale
- analize Siguranța Circulației.
- ginecologie
- transport medical

*consultațiile la ORL, Oftalmologie și Psihiatrie sunt GRATUITE cu bilet de trimitere de la medicul de familie (5673 - H 640061)

La CBA Cumperi mai mult ... plătești mai puțin!
La Mulți Ani! 2019

(10012)
ARAD, Parc Industrial UTA1, Hala11
Str. Poetului Nr.1/C Tel.: +40 756 054 224

s.c. OK TEHNIC CONSULT s.r.l.
s.c. ORIGINAL TEHNIC SRL s.r.l

Prestează următoarele servicii:

- Operator RSVTI;
- Verificare supape de siguranță pe stand mobil;
- Încercare la presiune hidraulică la rece;
- Cursuri de formare profesională în meseria de Stivuitorist;
- Stagiu de instruire periodica pentru stivuitoristi;
- Întocmire documentații de mediu/ raportari SIM.

Arad, Str. 9 Mai, nr. 3, etaj 1
Tel. 0723 842 867; 0722 437 525; www.okt.ro (9350)

ARAD ONLINE
www.aradon.ro

GARSONIRE

• **A A** Achiziționez garsonieră, apartament 1 cameră, cash, ☎0746.055.126, ☎0755.483.216. 97124

• **Cumpăr cu** banii jos garsonieră, apartament 1 cameră, ☎0742.781.651. 153395

AP.2CAMERE-ARAD

• **A A** Achiziționez apartament 2,3,4 camere, cash, ☎0746.055.126, ☎0755.483.216. 97130

• **Cumpăr cu** plata pe loc apartament 2- 3 camere, ☎0721.670.839. 153398

• **Vând apartament** 2 camere Vlaicu, decomandat, 65 mp, 37.800 Euro. Tel. 0745.547.957. 150511

• ● **Vând apartament** 2 camere Vlaicu, etaj 2, decomandat, 39.000 Euro. Tel. 0755.483.216. 150512

• **Vând apartament** 2 camere (100 mp), zona UTA, parțial mobilat, centrală termică, termopane, două balcoane mari închise, parcare asigurată. Tel. 0744.523.701. 153437

AP.3CAMERE-ARAD

• **Vând apartament** 3 camere Vlaicu, 70 mp, et. 4/10, 35.000 Euro, 0746.055.126. 150509

CASE-ARAD

• **Casă 8** camere Grădiște, 3 băi, garaj, pretabil două familii, 0722.257.409. 157738

CASE-ALTE JUDETE

• **Vând imobil** în Sinaia- Furnica (Prahova) compus din 5 camere, 3 băi, holuri, balcoane și terasă, suprafață construită 180 mp, 59.000 Euro, negociabil. Tel. 0726.677.749. 161661

SPATII COM-ARAD

• **Închiriez spațiu** manichiură- pedichiură și masaj. Telefon 0742.065.404. 161652

OFERTE LOCURI DE MUNCA

• **Angajăm agenți** curățenie locație centrală. Oferim: salariu+ bonuri masă. 0742.668.417.

• **Angajăm confecționere** rochii mireasă și seară (Arad), 2.500 brut, 00491756970781. 161366

• **Angajez frizer-** frizerită cu experiență. Telefon 0742.065.404.

• **S.C. angajează** distribuitor instrumentar medical, vorbitor englează. Informații: 0757.677.405, 0744.821.381.

• **S.C. angajează:** zugravi, rigipsari și faianțari. Tel. 0721.242.476.

• **Societate pază** angajează agenți pază femei și bărbați. Tel. 0741.440.831.

PRESTARI SERVICII

• **Construcții 30** la sută reducere, finisaje, zugrăveli, parchetări, faianțări, ☎0754.337.238. 161838

CONSTRUCȚII

• **Vând lemne** 4 metri ster, la 550 Roni, ☎0723.349.110. 160282

ANIMALE,PASARI

• **Vând porc** 150 kg, rasă Ungaria, 9 Roni/kg, Șilindia, ☎0740.752.818. 161657

• **Vând 6** purcei și baloți mari de lucernă. Tel. 0771.765.048. 161811

IMPRUMUTURI FINANCIARE

• **Credite rapide** și avantajoase pentru pensionari și angajați. Telefon 0729.660.774.

DIVERSE

• **Vând avantajos** brichete stejar; brichete biomasă; cărbuni ouă; huilă vrac. Vând uși+geamuri termopan noi+second Anglia. Vând- cumpăr + repar electrocasnice. Lipova 0744.796.542. 161371

Publicitate:
mică
0257/210.775;
mare
0257/280.904

ANUNȚ PIERDERE

Ioana Bubulete IPURL, lichidator desemnat conf. L31/1990, anunta pierderea "**certificatului unic de inregistrare fiscala si a certificatelor constatatoare pentru sediu** si pentru terti, ale **SC BECK INTERNATIONAL CONSULTING SRL, CUI 17418068**, emise de ORC Arad. Se declara nule.

Ioana Bubulete IPURL, lichidator desemnat conf. L31/1990, anunta pierderea "**certificatului unic de inregistrare fiscala si a certificatelor constatatoare pentru sediu** si pentru terti, ale **SC CORAPLANT GREEN SRL, CUI 25893792**, emise de ORC Arad. Se declara nule.

Ioana Bubulete IPURL, lichidator desemnat conf. L31/1990, anunta pierderea "**certificatului unic de inregistrare fiscala si a certificatelor constatatoare pentru sediu** si pentru terti, ale **SC FLABELOS GIMNASTIC SRL, CUI 32029250**, emise de ORC Arad. Se declara nule.

Ioana Bubulete IPURL, lichidator desemnat conf. L31/1990, anunta pierderea "**certificatului unic de inregistrare fiscala si a certificatelor constatatoare pentru sediu** si pentru terti, ale **SC Mass Autoglas Mobil – Service SRL, CUI 26030943**, emise de ORC Arad. Se declara nule. (10020 - H 161833)

(10019 - H 161833)

SCP EXPERT SPRL practicieni în insolvență

SCP EXPERT SPRL, lichidator al **SC AERIS FACILITY MANAGEMENT SRL Arad**, anunta vanzarea conform Legii 85/2006 prin licitatie publica, deschisa, cu strigare a urmatoarelor bunuri mobile :
- Mercedes Benz Vito 112CDI an fabricatie 2002, valoare – 750 euro inclusiv TVA

Vanzarea bunurilor se face individual. Licitatia va avea loc in data de **21.01.2019, ora 12,00** la sediul societatii lichidatoare din Arad str.D. Bolintineanu nr.5, jud. Arad.

Garantia pentru inscrierea in licitatie este de 10% din valoarea de pornire. Inscrierea si achitarea garantiei la licitatie se pot efectua pana in 21.01.2019 ora 11,00 la sediul societatii lichidatoare. Taxa de participare in licitatie este de 200 ron.

Relatii privind lista bunurilor mobile, caracteristici tehnice, pret de strigare, regulament de licitatie etc. se pot obtine la tel. 0257/259740 sau 0723562433 d-na Farcas Adina sau zilnic sau zilnic intre orele 10,00 – 14,30 la sediul lichidatorului judiciar din Arad, str. D. Bolintineanu, nr.5, jud. Arad.'

Anunturile referitoare la licitatiile organizate de EXPERT SPRL se gasesc si la adresa www.expertarad.ro, **rubrica "Vanzari-Licitatii.**

COMUNA CHISINDIA

titular al planului – Plan Urbanistic General si Regulament Local de Urbanism comuna Chisindia cu localitatile componente Paiuseni si Vasoaia din Chisindia cu satele Paiuseni si Vasoaia, jud. Arad, aduce la cunostinta publicului ca decizia etapei de incadrare conform HG nr. 1076/2004, este cea de adoptare a planului fara aviz de mediu.
Propunerile de reconsiderare ale deciziei se vor transmite in scris, in termen de 10 zile calendaristice de la publicarea anuntului. La sediul APM Arad, Splaiul Mures, FN, jud. Arad. (10017-161819)

PRIMĂRIA COMUNEI GRĂNICERI

județul Arad, organizează licitație pentru închirierea unui spațiu comercial în suprafață de 92,4 mp situat în imobilul din localitatea Șiclău nr. 1.

Prețul de pornire este de 1 euro/mp/lună;

Carnetul de sarcini se obține de la Registratura Primăriei;

Licitația va avea loc în data de 25.01.2019, ora 11, la sediul Primariei Grăniceri. (10016-161817)

PRIMĂRIA MUNICIPIULUI ARAD ANUNȚĂ

MUNICIPIUL ARAD, cu sediul în Arad, Județul Arad, Bld. Revoluției nr. 75, Cod Unic de Înregistrare nr. 3519925, închiriază două tonete tip panouri sandwich și un spațiu în municipiul Arad necesare funcționării și desfășurării activității. Tonetele și spațiul trebuie să corespundă cerințelor descrise în caietul de sarcini.
Procedura aplicată este închirierea prin licitație publică.
Criteriul de atribuire a contractului de închiriere este oferta cea mai avantajoasă din punct de vedere economic, prin licitație publică deschisă cu oferte în plic sigilat, cu condiția respectării specificațiilor tehnice din caietul de sarcini.
Durata contractului de închiriere. Contractul se încheie pe o perioadă de 10 ani de la semnare, cu notificare de încetare cu cel puțin 30 zile înainte de data la care încetarea urmează să-și producă efectele.
Locul de procurare a documentației. Documentația privind procedura de atribuire a contractului de închiriere a celor două tonete si a spațiului este disponibilă la adresa de internet www.primariaarad.ro precum și la sediul Primaria Municipiului Arad, Bulevardul Revoluției nr. 73, Palatul Cenad, serviciul Relații cu Publicul, registratura generală.
Locul si modul de depunere a ofertei. Formularul de ofertă împreună cu actele doveditoare se vor depune la registratura generală a Municipiului Arad, serviciul Relații cu Publicul, Palatul Cenad, Bulevardul Revoluției nr. 73, în plic închis, sigilat, însoțit de scrisoare de înaintare.
Termen limită de depunere a ofertelor. Formularul de oferta împreună cu actele doveditoare se vor depune în termen de două zile lucrătoare de la aducerea la cunoștință publică a procedurii.
Data limită pentru depunerea ofertei: 08.01.2019 ora 12,00
Data deschiderii ofertelor: 08.01.2019 ora 14,30
Informații la tel. 0257/281.850 interior 202, fax 0257/284.744. (10018)

Libelula
Caffe | Dolci | Pizza

Telefon:
0745 024 714

Adresa:
Bd. Revoluției, nr. 49-53/Arad

Facebook / Site
Cofetaria Libelula
www.libelula.online

LIBELULA este aliatul potrivit pentru organizarea unor evenimente importante din viață precum: nunți, aniversări, zile de naștere sau botezuri.
Vă punem la dispoziție cele mai moderne și gustoase decoruri pentru reușita evenimentului ideal!

Ministerul Finanțelor Publice. Agenția Națională de Administrare Fiscală. Direcția Generală Regională a Finanțelor Publice - Timișoara. Administrația Județeană a Finanțelor Publice Arad. Serviciul Fiscal Orășenesc Sebiș. Dosar de executare nr. 24975. Nr. 22921 din 19.12.2018. Anunț privind vanzarea bunurilor imobile/ ansamblu de bunuri imobile. În temeiul art 250 alin (2) din Legea nr. 207/2015 privind Codul de procedură fiscală, republicată cu modificările și completările ulterioare se face cunoscut că în ziua de 17, luna ianuarie, anul 2019, ora 11.00 în localitatea Sebiș, str. Piața Tineretului, nr. 1A, jud Arad, se vor vinde la licitație, a treia licitație publică, următoarele bunuri imobile. A) Teren extravilan situat în localitatea Buteni, înscris în suprafață de 2548 mp, CF nr. 303745, parcela lot 6, preț de evaluare/ de pornire al licitației 2353 lei (exclusiv TVA), grevate de următoarele drepturi reale și privilegii, după caz: Creditori: MFP - ANAF - D.G.R.F.P. Timișoara, A.J.F.P.Arad - S.F.O. Sebiș; Sarcini: Ipotecă rang I. B) Teren extravilan situat în localitatea Buteni, înscris în suprafață de 364 mp, CF nr. 303747, parcela lot 4, preț de evaluare/ de pornire al licitației 257 lei (exclusiv TVA), grevate de următoarele drepturi reale și privilegii, după caz: Creditori: MFP - ANAF - D.G.R.F.P. Timișoara, A.J.F.P.Arad - S.F.O. Sebiș; Sarcini: Ipotecă rang I. C1- intabulare drept de servitute trecere în favoarea imobilului cu nr. cad 301189 (lot 2), imobilul cu nr. cad. 301190 (lot 3) și în favoarea imobilului cu nr. cad. 301192 (lot 5). C2- asupra imobilului se înscrie dreptul de trecere pentru utilități, respectiv pentru montarea și exploatarea unei linii electrice subterane proprietatea SC Delta & Zeta Energy SRL Arad, pentru racord electric - Punct racord Buteni - Stație Transformare Sebiș, LES 1 X 20 KV și fibră optică. C3- asupra imobilului se înscrie dreptul de trecere pentru utilități, respectiv pentru montarea și exploatarea unei linii electrice subterane proprietatea SC Gama & Delta Energy SRL Arad, pentru racord electric - Punct racord Buteni - Stație Transformare Sebiș, LES 1 X 20 KV și fibră optică. C4- asupra imobilului se înscrie dreptul de trecere pentru utilități, respectiv pentru montarea și exploatarea unei linii electrice subterane proprietatea SC Esparom Solar Energy SRL Arad, pentru racord. C) Teren extravilan situat în localitatea Buteni, înscris în suprafața de 182 mp, CF nr. 303750, parcela lot 1, preț de evaluare/ de pornire al licitației 163 lei (exclusiv TVA), grevate de următoarele drepturi reale și privilegii, după caz: Creditori: MFP - ANAF - D.G.R.F.P. Timișoara, A.J.F.P.Arad - S.F.O. Sebiș; Sarcini: Ipotecă rang I. *) În conformitate cu prevederile titlului VII din Legea nr. 227/2015 privind Codul Fiscal cu modificările și completările ulterioare, operațiunea este taxabilă, (cota TVA 19%). Invităm pe cei care pretind vreun drept asupra acestor bunuri să înștiințeze despre aceasta organul de executare, înainte de data stabilită pentru vânzare. Cei interesati în cumpărarea bunurilor sunt invitați să se prezinte la termenul de vânzare la locul fixat în acest scop și până la acel termen să prezinte oferte de cumpărare. Pentru participarea la licitație ofertanții depun, cu cel puțin o zi înainte de data licitației, următoarele documente: a) oferta de cumpărare; b) dovada plății taxei de participare sau a constituirii garanției sub forma scrisorii de garanție, reprezentând 10% din prețul de pornire a licitației. Plata taxei se va efectua în contul IBAN RO94TREZ0215067XXX022241, beneficiar Direcția Generală Regională a Finanțelor Publice Timișoara, Administrația Județeană a Finanțelor Publice Arad, cod de identificare fiscală 3519933, deschis la Trezoreria Operativă a Municipiul Arad; c) împuternicirea persoanei care îl reprezintă pe ofertant; d) pentru persoanele juridice române, copie de pe certificatul unic de înregistrare eliberat de oficiul registrului comerțului; e) pentru persoanele juridice străine, actul de înmatriculare tradus în limba română; f) pentru persoanele fizice române, copie de pe actul de identitate; g) pentru persoanele fizice străine, copie de pe actul de identitate/ pașaport; h) declarația pe proprie răspundere (autentificată) a ofertantului prin care se certifică faptul că nu este persoană interpusă cu debitorul. Cumpărătorului îi revine obligația de a respecta prevederile legale speciale, cum ar fi obligațiile de mediu, obligațiile de conservare a patrimoniului național sau altele asemenea, respectiv: -. Alte informații de interes pentru cumpărător, după caz: -. Pentru informații suplimentare, vă puteți adresa la sediul nostru din loc. Sebiș, str P-ța Tineretului, nr. 1A, jud. Arad sau la numărul de telefon 0257/311016, int. 206. (10021 - H 161832)

ANUNȚ

În vederea informării populației referitor la posibilitățile de achiziționare a lemnului pentru foc necesar încălzirii locuințelor, în sezonul rece, vă informăm că **Direcția Silvică Arad**, în conformitate cu prevederile Legii 46/2008 – Codul Silvic, art.59, cu modificările și completările ulterioare, oferă spre vânzare lemn de foc pentru încălzirea locuințelor prin următoarele subunități:

Ocolul Silvic	Volum estimat de lemn pentru foc destinat încălzirii locuințelor ce urmează a fi oferit spre valorificare în perioada ianuarie-februarie 2019 - mc-	Date de contact			
		Adresă	Telefon	Fax	Adresă de e-mail
Bârzava	350	Bârzava, nr.105	0257433115	0257433312	barzava@arad.rosilva.ro
Beliu	1500	Beliu, nr. 628	0257322237	0257322263	beliu@arad.rosilva.ro
Criș	450	Chișineu Criș, str. Înfrățirii, nr. 46	0257350072	0257350328	cris@arad.rosilva.ro
Gurahonț	800	Gurahonț, str. Avram Iancu, nr. 7	0257316110	0257316221	gurahont@arad.rosilva.ro
Iuliu Moldovan	400	Arad, Calea Bodrogului, nr. 24	0257281768	0257817768	iuliumoldovan@arad.rosilva.ro
Lipova	1500	Lipova, Str. Făgetului, nr. 13	0257563054	0257563282	lipova@arad.rosilva.ro
Radna	500	Lipova, Str. Republicii, nr. 4	0257563035	0257563035	radna@arad.rosilva.ro
Săvârșin	380	Săvârșin, str. Gării, nr. 33	0257557266	0257557233	savarsin@arad.rosilva.ro
Sebiș-Moneasa	850	Sebiș, str. Păcii, nr. 2A	0257311052	0257310360	sebis@arad.rosilva.ro
Valea Mare	1200	Valea Mare, nr. 68A	0257557496	0257557293	valeamare@arad.rosilva.ro

Prețurile de valorificare variază între 137 lei/mc cu TVA și 238 lei/mc cu TVA în funcție de specie, sortiment și condiția de livrare, fiind prezentate detaliat pe site-ul Direcției Silvice Arad, arad.rosilva.ro, precum și la sediile primăriilor, ocoalelor și cantoanelor silvice. Persoanele interesate pot depune cereri la ocolul silvic sau la primărie. (10015)

DECESE

Cu adâncă durere în suflet, anunţăm plecarea la cele veşnice a iubitului nostru tată, socru şi bunic,

col.(r) MARNEA TRAIAN,

la vârsta de 83 ani. Înmormântarea a avut loc duminică, 6 ianuarie 2019, în localitatea Sîrbeşti- Bihor. Dumnezeu să-l ierte şi să-l odihnească în pace!

Familia

Cu adâncă durere în suflet îmi iau rămas bun de la soţul meu,

IOAN GROZA.

Înmormântarea va avea loc astăzi, 7 ianuarie 2019, ora 13:00, la Capela din Cimitirul Bujac. Dumnezeu să-l odihnească în pace! Te voi plânge mereu şi nu te voi uita niciodată.

Soţia Groza Floare

OFERTA SPECIALA
ANUNTURI JOBURI

2 anunturi de mică publicitate + 1 GRATIS

Program mare publicitate:
pe B-dul Revoluţiei, nr. 62
luni-vineri: 8.00-16.00

CONDOLEANŢE

Organizaţia PNL Arad îşi exprimă regretul faţă de dispariţia dintre noi a domnului

PITERMAN IULIAN,

un om minunat ce va rămâne mereu în sufletele noastre. Dumnezeu să-l odihnească în pace! Transmitem sincere condoleanţe familiei îndoliate!

PNL Arad

Cu inimile zdrobite de durere ne despărţim de cel care a fost un tată minunat, socru şi bunic iubitor,

IOAN GROZA.

Vei rămâne veşnic în sufletele şi amintirile noastre! Dumnezeu să-l ierte şi să-l odihnească în pace!

Fiii Ioan, Bujor şi Florin cu familiile

Cu inimile îndoliate ne luăm rămas bun de la cel ce a fost cuscrul nostru,

IOAN GROZA

şi suntem alături de cuscra Floare şi fiii Ioan, Bujor şi Florin. Dumnezeu să-l ierte şi să-l odihnească în pace!

Fam. Pantoş Ioan şi Cornelia

(H-748928)
IN MEMORIAM
NON STOP!
KUKI - servicii funerare complete
Producător de sicrie - oferă sicrie la preţ de producător.
GRATUIT rezolvăm actele la spital, primărie, casa de pensii şi C.A.R.P.
Transport intern şi internaţional ● Accesorii funerare.
Contact: Arad, Str. Mihai Eminescu nr. 4 (în curte), vis-a-vis de Cerbul Albastru.
Telefon: 0257/211929, mobil: 0723-343-964
www.inmemoriamkuki.com
CASĂ FUNERARĂ - Strada Ştefan Ludwic Roth nr. 1 D, Grădişte
- Str. Cocorilor nr. 6 (lângă magazinul Izolta)

Cu 5 lei în plus, anunţurile de deces pot fi însoţite de unul dintre următoarele simboluri:

COMEMORĂRI

Astăzi, de ziua Sf. Ioan, dacă Bunul Dumnezeu nu te-ar fi luat la El am fi sărbătorit a 68-a aniversare a ta,

OTIŞ IOAN.

Ne-au rămas doar lacrimile şi rugăciunile. Să te odihneşti în pace! Te purtăm în sufletele noastre!

Carmen

Azi de ziua ta de nume „La mulţi ani!" nu îţi pot spune/ Printre lacrimi şi suspine/ Îţi zic doar o rugăciune,

POP IOAN-GHIŢĂ.

La mormântul tău voi duce/ Flori şi lumânări la cruce/ Şi cu lacrimi le-oi uda/ Până-mi stâmpăr durerea. IOANE, jumătatea mea/ Scurtă a fost viaţa ta/ Când ne-a fost nouă mai bine/ Veni moartea după tine/ Poate aşa a fost destinul/ Ţie Raiul mie chinul/ Ţie Raiul cel ceresc/ Mie chinul pământesc. Dormi în pace!

Te plâng ai tăi cei dragi:
soţia Rezi, Florin, Mari, Diana, Giulia

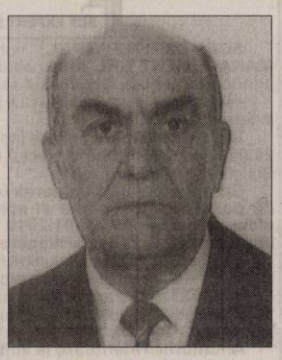

În loc să-i urăm „La mulţi ani" de Sf. Ioan celui care a fost dragul nostru soţ, tată, bunic, socru şi unchi,

IOAN TULCAN,

îi aprindem o lumânare la mormânt şi îl rugăm pe Dumnezeu să-l odihnească în pace.

Familia

Deşi eşti departe de noi şi aproape de Dumnezeu, azi de Sf. Ioan, la ceas aniversar, cu lacrimi pe obraz şi dorul în suflet îţi spunem că te vom iubi mereu şi îţi vom păstra vie amintirea, trăind mereu cu speranţa revederii, dragul nostru

NELU SÂRB.

Mama Catiţa, sora Floriţa cu familia

Deşi eşti departe de noi şi aproape de Dumnezeu, azi de Sf. Ioan, la ceas aniversar, cu lacrimi pe obraz şi dorul în suflet îşi spunem că te vom iubi mereu şi îţi vom păstra vie amintirea, trăind mereu cu speranţa revederii dragul nostru,

IOAN SÂRB.

Soţia Catiţa şi fiica Floriţa cu familia

EVIDENŢIAZĂ-TE!

Talon valabil până în 31 martie 2019

Text: **DATA apariţiei:**.....
.....
.....
.....
.....
.....
.....

Date personale:

Nume şi Prenume:

Telefon:

Buletin de identitate:

TALON + PREŢUL CATEGORIEI AFERENTE

Anunţurile se preiau zilnic, la ghişeu, până în ora 16[00], după această oră, se pot prelua doar prin intermediul sistemului online de preluare al anunţurilor disponibil pe www.jurnalaradean.ro . Anunţurile de mică publicitate din Jurnal Arădean se publică pe baza talonului din ziar
Redacţia nu îşi asumă responsabilitatea pentru conţinutul anunţurilor de mică publicitate!

JURNAL ARĂDEAN

NOSFERATUM
SERVICII FUNERARE COMPLETE
Arad, str. Ghiba Birta nr. 26 - Tel.: **0752 10 11 12; 0357 80 48 38**
e-mail: nosferatumarad@yahoo.com
NON STOP www.nosferatum.ro
TRANSPORT GRATUIT ÎN MUNICIPIUL ARAD ŞI ORAŞUL PECICA
* Sicrie la preţ de producător;* Înmormântări GRATUITE – doar pe baza cuponului de pensie; * Consultanţă şi medic constatator; * Rezolvăm actele la spital, primărie, casă de pensii, C.A.R.P.; * PRELUĂM DECEDAŢII DE LA MORGĂ; * Igienizare, cosmetizare, îmbălsămare, incinerari, REPATRIERI, CAPAC FRIGORIFIC; * CAPELA CIMITIR ETERNITATEA (UTA)! * Borduri, monumente funerare, mozaic, marmura, granit.

Anunţurile de deces se publică GRATUIT!

Bernd Fabritius, alături de cancelarul Germaniei, Angela Merkel FOTO: EPA

Florin Iordache îl atacă pe Fabritius

„Fie nu cunoaşte sau nu înţelege că Preşedinţia este asigurată de premier".

BUCUREŞTI. „Pot să înțeleg că îi face campanie domnului Iohannis, dar sunt niște declarații nefericite. Deci fie nu cunoaște, fie nu înțelege că potrivit regulilor, Președinția Consiliului UE se asigură de prim-ministrul României, nu se asigură de președinte. E o chestiune a Guvernului, nu a președintelui", a afirmat Florin Iordache pentru MEDIAFAX.

Bernd Fabritius, însărcinat al Guvernului federal german pentru minoritățile naționale și pentru etnicii germani din afara țării, stabiliți în Germania, a declarat, pentru RFI, că cea mai mare provocare pe care o are România, în perioada în care deține Președinția Consiliului UE, este recâștigarea încrederii statelor membre.

Din punctul de vedere al oficialului german, șeful statului Klaus Iohannis este cel care ar trebui să stea „în capul mesei", în mandatul țării noastre la șefia Consiliului Uniunii Europene și nu premierul Viorica Dăncilă. De asemenea, Fabritius consideră că un „handicap sever" pentru România este îndepărtarea de valorile europene.

În replică, ministrul de Externe Teodor Meleșcanu a declarat, vineri seară la Antena 3, că este aberant ca Bernd Fabritius să critice Guvernul și să spună că nu este pregătit pentru Președinția Consiliului UE, întrebându-se dacă oficialul german are calitate sau capacitate de a decide „cine trebuie să fie la masă, în fruntea bucatele".

Ministrul a adăugat că un punct de vedere al MAE a fost transmis Germaniei și ambasadorului Germaniei la București.

Meleșcanu a mai spus că i-a transmis o scrisoare și ambasadorului Germaniei la București, Cord Meier-Klodt, pentru o discuție la sediul MAE.

SURSA MEDIAFAX

Mihai Fifor: „Situaţie delicată în Armată"

BUCUREŞTI. Fostul ministru al Apărării, Mihai Fifor, catalogheaza drept delicată situația în care se află militarii români, în condițiile în care mandatul șefului Statului Major al Apărării Nicolae Ciucă a fost prelungit de președinte, fără ca ministrul Leș să propună asta sau să existe un aviz de la premier.

„Trăim zilele acestea momente delicate pentru Armata României. Schimbarea șefului Statului Major al Apărării, indiferent cum se numește el, este un moment major pentru orice armată a lumii. Așa cum este definit de lege, șeful Statului Major al Apărării este militarul cel mai înalt în rang din armată, el fiind, de facto, șeful militar. Lui i se subordonează toate celelalte categorii de forțe și, vreme de patru ani, conduce armata. (...) Mandatul este limitat, în mod explicit, la patru ani. Cu posibilitatea prelungirii cu încă un an. Cel care generează înlocuirea șefului SMAP și propune o nouă persoană pentru portofoliu, este ministrul apărării. Este strict atributul său", a scris Mihai Fifor, pe Facebook.

Fostul ministru arată că legea stipulează și cine poate ocupa această funcție, respectiv locțiitorul șefului SMAP sau unul dintre cei trei șefi ai categoriilor de forțe.

„Propunerea trebuie avizată de primul-ministru, numirea fiind atributul președintelui statului. Eventuala prelungire trebuie să urmeze aceeași procedură. Legea e clară și în acest sens. Situația creată pune Armata României și țara într-o situație imposibilă. Militarilor li se cere să continue subordonarea față de un șef al Apărării recuzat de ministrul său, care a propus oficial un înlocuitor pentru viitorul mandat", mai arată Fifor. **SURSA: MEDIAFAX**

Mihai Fifor FOTO: JA

Alocaţiile provoacă scandal

Ministrul Muncii, îngrijorat faţă de decizia Parlamentului Austriei de a indexa alocaţiile românilor.

Marius Budăi este îngrijorat FOTO: FAN

BUCUREŞTI. Ministrul Muncii reiterează îngrijorarea față de decizia Parlamentului Austriei de a indexa, începând cu 1 ianuarie 2019, alocațiile copiilor muncitorilor rezidenți pe teritoriul său, discuții pe această temă fiind purtate și cu comisarul european pentru Afaceri Sociale, potrivit instituției.

„Ministerul Muncii și Justiției Sociale își reiterează îngrijorarea față de decizia Parlamentului Austriei de a indexa, începând cu 1 ianuarie 2019, alocațiile copiilor muncitorilor rezidenți pe teritoriul său. De altfel, ministrul Muncii și Justiției Sociale, Marius Budăi, i-a transmis aceste îngrijorări comisarului european pentru Ocupare, Afaceri Sociale, Incluziune și Mobilitate, Marianne Thyssen și în data de 5 decembrie 2018, când cei doi oficiali au avut o întrevedere bilaterală la Bruxelles", arată Ministerul Muncii, într-un comunicat de presă remis MEDIAFAX.

Scrisoare către comisar

De altfel, ministrul i-a transmis o scrisoare comisarului european Marianne Thyssen, pe acest subiect, pe 25 octombrie 2018, imediat după ce Parlamentul Austriei a adoptat decizia de a indexa alocațiile copiilor muncitorilor rezidenți, dar situația i-a fost semnalată comisarului încă dinainte de adoptarea deciziei de către Parlament.

"Menționăm că Marianne Thyssen a precizat, în mod constant, că executivul european respinge promovarea mecanismului indexării alocațiilor pentru copiii lucrătorilor mobili UE. În acest sens, Marianne Thyssen a reafirmat și importanța promovării principiului la contribuții egale prestații egale (în contextul revizuirii Regulamentelor 883/2004 și 987/2009 privind coordonarea sistemelor de securitate socială) alături de principiul remunerației egale pentru aceeași activitate desfășurată în același loc (în contextul revizuirii Directivei detașarea lucrătorilor)", potrivit sursei citate.

"Poziția clară a României pe acest subiect este că lucrătorii europeni trebuie tratați egal în statele membre în care își desfășoară activitatea, dreptul acestora la liberă circulație fiind unul dintre fundamentele Uniunii Europene și ale Pieței Unice. Astfel, România se opune oricărei inițiative care ar pune în pericol principiul egalității în ceea ce privește libera circulație a lucrătorilor și va continua să facă demersuri, în acest sens, pe lângă instituțiile europene abilitate să ia măsuri, astfel încât între cetățenii europeni să nu existe discriminări", a transmis ministrul Muncii și Justiției Sociale, Marius Budăi.

SURSA: MEDIAFAX

Ajutoare pentru fermieri şi agricultori

Un proiect de lege propune alocarea a peste 260 de milioane de euro pentru sectorul vegetal şi cel zootehnic.

Ajutoare pentru fermieri FOTO: FAN

BUCUREŞTI. Plafoanele maxime ale ajutoarelor naționale tranzitorii pentru 2019 în sectorul vegetal sunt de 105 milioane de euro, iar în sectorul zootehnic de 162 de milioane de euro, conform unui proiect de act normativ publicat de MADR.

Pentru sectorul vegetal sumele se distribuie astfel: 102,361 milioane euro, pentru culturile amplasate pe teren arabil; 6,6 milioane euro pentru in pentru fibră și cânepă pentru fibră; 1,656 milioane euro pentru tutun; 100.800 euro pentru hamei; 1,818 milioane euro pentru sfeclă de zahăr.

Culturile amplasate pe teren arabil sunt: cereale pentru boabe: grâu, secară, orz, orzoaică, porumb boabe, sorg, orez și alte cereale; leguminoase pentru boabe: mazăre, fasole și alte leguminoase pentru boabe; rădăcinoase: cartofi, sfeclă de zahăr, rădăcinoase furajere și alte rădăcinoase; plante industriale, din care: plante textile: in pentru fibră, cânepă pentru fibră; plante uleioase: floarea-soarelui, rapiță, soia boabe, in pentru ulei; alte plante industriale: tutun, plante medicinale și aromatice; legume: tomate, ceapă, usturoi, varză albă, ardei, pepeni verzi și galbeni și alte legume; furaje verzi în teren arabil: furaje verzi anuale, furaje verzi perene (lucernă, trifoi) și alte furaje verzi în teren arabil; căpșunerii; loturi semincere; alte culturi amplasate pe teren arabil, inclusiv în sere și solarii.

Cuantumul per hectar al ajutoarelor naționale tranzitorii în sectorul vegetal se calculează de către Agenția de Plăți și Intervenție pentru Agricultură.

Pentru sectorul zootehnic sumele se distribuie astfel: 22,228 milioane euro pentru schema decuplată de producție, specia bovine, în sectorul lapte; 93,416 milioane euro pentru schema decuplată de producție, specia bovine, în sectorul carne; 46,877 milioane euro pentru schema cuplată de producție, speciile ovine/caprine.

Plățile pentru ajutoarele naționale tranzitorii se fac în lei, la cursul de schimb de 4,6638 lei pentru un euro, stabilit de Banca Centrală Europeană la data de 28 septembrie 2018.

SURSA: MEDIAFAX

Atac la Klaus Iohannis

BUCUREŞTI. Secretarul general al PSD Codrin Ștefănescu a declarat pentru MEDIAFAX că partidul ia considerare depunerea unei plângeri penale împotriva lui Klaus Iohannis pentru refuzul revocării procurorului general Augustin Lazăr, precizând că președintele a comis un act de trafic de influență.

„Pentru ce a făcut cu siguranță de gândim la niște plângeri penale și la declarația lui (Klaus Iohannis - n.r.) legată de procurorul general, care în mod sigur este un act de trafic de influență la vedere. Pur și simplu s-a exprimat de la Cotroceni în favoarea unei persoane care coordonează și conduce procurorii care o anchetează pe soția lui (Carmen Iohannis - n.r.)", a afirmat Codrin Ștefănescu. Întrebat de MEDIAFAX dacă este vorba despre o plângere distinctă de cea pe care PSD o are în vedere pe numele șefului statului pentru trădarea interesului național, Codrin Ștefănescu a răspuns: „Da, în mod clar".

„Prin refuzul de a emite decretul de revocare a procurorului general, Klaus Werner Iohannis comite un act de trafic de influență asupra celui care conduce Parchetul de pe lângă Înalta Curte de Casație și Justiție, unde la Parchetul de pe lângă ÎCCJ se află în cercetare dosar penal privind dobândirea prin fals și uz de fals a unor proprietăți imobiliare chiar de către familia sa. Deci această protecție neconstituțională pe care Klaus Werner Iohannis și șeful Parchetului General și-a acordă reciproc nu poate fi privită în afara contextului în care soția președintelui a refuzat în mod repetat să se prezinte la audieri la Parchet, într-un dosar penal, situându-se deasupra legii și în disprețul obligațiilor legale pe care are orice cetățean al României.

Prin urmare, Klaus Werner Iohannis se consideră peste cetățenii României, de care oricum își bate joc, iar prin această protecție neconstituțională garantează că dosarul familiei lui va rămâne cel mult pe loc sau va fi soluționat favorabil", a completat Ștefănescu. **SURSA: MEDIAFAX**

JURNAL ARĂDEAN

Mai multe şosele au fost închise FOTO: EPA

Viscol şi ger în Grecia

ATENA. Cel puţin trei persoane au decedat, iar transportul public a fost perturbat din cauza viscolului, ninsorii şi gerului care afectează o mare parte din Grecia, informează cotidianul The Independent pe pagina electronică.

Trupul unei femei de 66 de ani a fost descoperit sâmbătă într-o maşină răsturnată în zona oraşului Keratea, prefectura Attica. Alte două persoane din această maşină, soţul victimei şi un alt bărbat, au fost date dispărute, cadavrele acestora fiind descoperite duminică, potrivit postului France 24. Mai multe şosele au fost închise din cauza ninsorii abundente, iar unele zboruri au fost redirecţionate spre alte aeroporturi, au anunţat autorităţile din Grecia. Serviciile de urgenţă au intervenit de zeci de ori pentru a salva oameni rămaşi blocaţi în maşini sau case din cauza zăpezii.

SURSA: MEDIAFAX

Mină de aur surpată

KABUL. Cel puţin 30 de persoane, inclusiv mai mulţi copii, au decedat duminică în urma surpării unei mine de aur din nord-estul Afganistanului, au anunţat oficiali locali, informează site-ul postului BBC News. Accidentul minier s-a produs în districtul Kohistan din provincia Badakhshan.

Potrivit informaţiilor disponibile, se pare că locuitorii din zonă au săpat puţ cu o adâncime de 60 de metri pentru a căuta aur în albia unui râu, însă pereţii puţului s-au prăbuşit. Cel puţin şapte persoane au fost rănite, iar printre cei decedaţi se numără şi câţiva copii.

Afganistanul are depozite vaste de resurse minerale, însă exploatarea acestora este dificilă din cauza haosului provocat de conflictului civil din această ţară. În aceste condiţii, mineritul ilegal a căpătat amploare, fiind practic de săteni, dar şi de insurgenţi talibani, pentru care este o sursă semnificativă de venit.

SURSA: MEDIAFAX

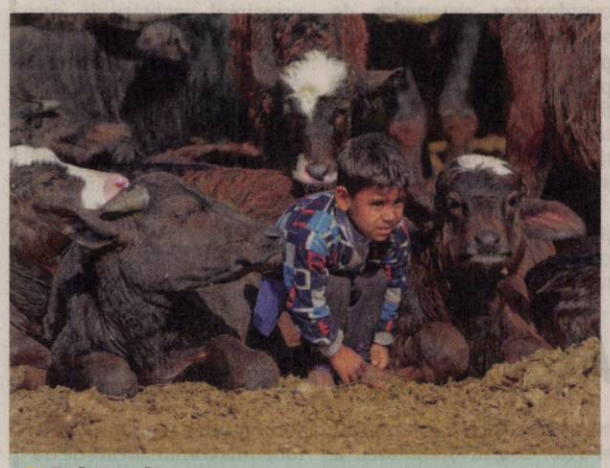

Prieteni
Un copil irakian din satul Abu Sakhair e prieteni cu o ciurdă de bivoli. FOTO: EPA

Preţ record pentru un ton

TOKYO. Un ton de 278 de kilograme s-a vândut sâmbătă cu preţul record de 333,6 milioane de yeni (2,7 milioane de euro) la Tokyo, un succes neaşteptat pentru primele licitaţii de Anul Nou din piaţa Toyosu, relatează AFP. „Este un ton frumos, mai scump decât preconizam", a comentat cumpărătorul, Kiyoshi Kimura, patronul lanţului de restaurante Sushi Zanmai.

El deţinea deja precedentul record, de două ori însă mai mic, din 2013, pentru un un ton de dimensiuni mai mici. Tonul a fost pescuit în largul prefecturii Aomori (nordul Japoniei). Preţul per kilogram revine la 10.000 euro/kg.

Sâmbătă dimineaţă, la 05:10 ora locală (joi 20:10 GMT), clopotele au răsunat pentru a da startul vânzării. Sute de toni proaspeţi sau congelaţi au fost adjudecaţi în cursul unui spectacol vizual şi sonor pe care îl înţeleg doar cei iniţiaţi. **SURSA: AGERPRES**

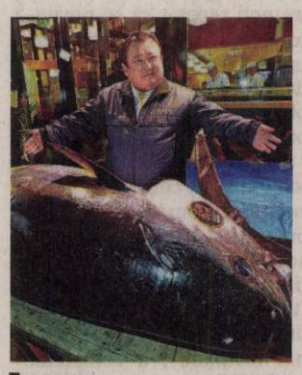

Ton scump FOTO: EPA

Madonna, recital surpriză

NEW YORK. Diva pop Madonna a oferit un recital surpriză în seara de Revelion alături de fiul ei, David Banda, în barul Stonwall Inn din centrul New Yorkului - devenit emblematic în anii 70 pentru drepturile homosexualilor.

Madonna a adus astfel un omagiu mişcării LGTBI prin două cântece şi un scurt discurs, pe care artista l-a postat ulterior pe contul său de Twitter. „Mă aflu aici unde a început mişcare gay pride pentru a nu uita niciodată tristele evenimente de la Stonwall şi nici pe acei curajoşi care s-au ridicat pentru a spune: gata" a spus Madonna de pe scena acestui pub, situat în emblematicul cartier newyorkez Greenwich Village.

În 1969, un protest împotriva poliţiei care lansase o razie în acest local a aprins făclia luptei pentru drepturile colectivităţii LGTB - lesbiene, gay, transsexuali, bisexuali şi intersexuali. „În această seară ne-am strâns pentru a marca 50 de ani de revoluţie, cinci decenii de luptă pentru libertăţi", a spus Madonna, care a cântat acompaniată la chitară de fiul său celebra ei piesă ‚Like a prayer' şi cântecul ‚Can't help falling in love', care l-a consacrat pe Elvis Presley. **SURSA: AGERPRES**

Madonna FOTO: EPA

Un nou roman, „Serotonine"

PARIS. Scriitorul Michel Houellebecq, supranumit „copilul teribil al literaturii franceze", a revenit vineri în librării cu un nou roman, „Serotonine", un volum sumbru şi amar, care lasă impresia că a anticipat protestele „vestelor galbene". Michel Houellebecq, cel mai citit în străinătate dintre scriitorii francezi, a ales, potrivit editurii cu care colaborează, să observe „o strictă dietă mediatică". Însă noul său roman, care are deja asigurat statutul de bestseller, constituie un eveniment al sezonului literar de iarnă atât în Franţa, unde a fost lansat vineri, cât şi în Europa, unde vânzările sale vor debuta săptămâna aceasta. Editura Flammarion a prevăzut un tiraj excepţional de 320.000 de exemplare, în contextul în care tirajul mediu în Franţa se situează în jurul cifrei de 5.000 de exemplare.

SURSA: AGERPRES

Houellebecq FOTO: EPA

www.aradon.ro
Mai multe poze cu Marcela

Marcela
Este iubitoare şi păstrătoare de tradiţii FOTO: GH. PETRILA

Eclipsă parţială de Soare

Umbra Lunii a trecut la o distanţă de aproximativ 900 de kilometri pe lângă Pământ.

BUCUREŞTI. Prima duminică din anul 2019 a venit cu o eclipsă parţială de Soare, iar pasionaţii de astronomie ştiau deja de unde se va vedea cel mai bine evenimentul astronomic, anunţă space.com.

Ca să fie vizibilă pentru oamenii obişnuiţi de pe Pământ, o eclipsă totală de Soare trebuie să proiecteze umbra Lunii pe suprafaţa Pământului. De data aceasta, duminică umbra a trecut la o distanţă de aproximativ 900 de kilometri pe lângă Pământ. Aşa se face că amatorii de evenimente astronomice au trebuit să se mulţumească, duminică, să urmărească traseul pe care satelitul natural al Pământului a putut fi văzut acoperind câte o mică porţiune din discul Soarelui.

Doar câţiva au fost privilegiaţi FOTO: EPA

Fenomenul astronomic a fost vizibil numai pentru o mică parte din emisfera nordică a planetei, din estul Asiei, prin Siberia, nord-estul Chinei, Coreea, Japonia, spre Polul Nord, prin nordul Oceanului Pacific şi până în sud-vestul Alaskăi. Cea mai bună perspectivă a fost în estul Asiei, din Tokyo luna fiind vizibilă în ultimele ore ale dimineţii cu un procent de 30% de acoperire a Soarelui.

Până la finalul secolului al XXI-lea, de pe teritoriul României vor mai fi vizibile 33 de eclipse, arată Astroinfo.

SURSA: MEDIAFAX

Forme plinuţe pe podium

LOS ANGELES. Sindicatul american al modei - Council of Fashion Designers of America (CFDA) - a lansat un apel designerilor şi caselor de modă să folosească în prezentările lor manechine cu forme mai plinuţe, precum top-modelele Ashley Graham sau Candice Huffine, relatează sâmbătă AFP.

„Începem să vedem semne care arată că lumea modei merge în direcţia potrivită", notează Marc Karimzadeh şi Nicky Campbell, responsabili cu comunicarea ai Council of Fashion Designers of America (CFDA).

„Designeri precum Michael Kors şi Christian Siriano lucrează cu manechine care nu respectă tradiţia", au precizat ei, referitor la preferinţa lumii modei pentru manechinele care poartă ‚0', ce corespunde numărului 34 francez.

SURSA: AGERPRES

Ashley Graham FOTO: EPA

Număr record de vizitatori

AUSCHWITZ. Un număr record de 2,152 milioane de turişti din lumea întreagă au vizitat în 2018 fostul lagăr nazist de exterminare Auschwitz-Birkenau, cu 50.000 de persoane mai mult decât în 2017, anul precedentului record, se afirmă într-un mesaj publicat vineri pe site-ul muzeului, informează AFP. Aproximativ 80% dintre aceşti vizitatori au fost însoţiţi de unul dintre cei 320 de ghizi-educatori ai muzeului. Vizitele sunt ghidate şi traduse în 20 de limbi.

Aproximativ 405.000 de polonezi au vizitat situl anul trecut. Ei sunt urmaţi în topul vizitatorilor de 281.000 de britanici, 136.000 de americani, 116.000 de italieni, 95.000 de spanioli, 76.000 de germani, 69.000 de francezi şi 65.000 de israelieni.

FONDAT 1989, APARE LA ARAD, TEL. 0257/281.802, E-MAIL: REDACTIA.JURNALARADEAN@INFORMMEDIA.RO; PUBLICITATE.JURNALARADEAN@INFORMMEDIA.RO

Vali Porcişteanu şi Raliul Aradului revin şi în 2019
PAGINA 7

JURNAL ARĂDEAN

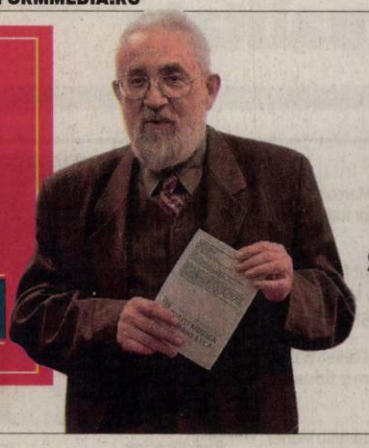

Dorin Frandeş va dirija orchestra simfonică joi, 10 ianuarie
PAGINA 4

MARŢI
8 IANUARIE 2019
ANUL XXXI, NR. 8233
12 PAGINI - 1,90 LEI

-2° Temperaturile se vor situa între -4 şi -2 grade. Vântul va sufla cu 1-17 km/h.

DIMINEAŢA AMIAZA SEARA

În reparaţii, la vară FOTO: FAN

Podul Decebal, în reparaţii capitale

ARAD. Lucrările ar urma să coste aproape şapte milioane de lei, vor dura opt luni, iar perioada de exploatare a podului va creşte cu peste 25 de ani. Cel mai probabil, şantierul va fi demarat în vara acestui an. **/P.5**

14.000 de euro de la poliţiştii locali

ARAD. În luna decembrie, poliţiştii locali au întocmit 215 procese verbale în valoare totală de peste 64.000 de lei. Aşadar, puţin peste 14.000 euro au ajuns în bugetul local de la arădenii care au greşit şi au fost prinşi şi sancţionaţi în decembrie. **/P.6**

Prima „mişcare" FOTO: FAN

Puţine noutăţi la reunirea lotului

ARAD. UTA s-a reunit ieri, cu 20 de jucători prezenţi. Au fost câteva absenţe de marcă, dar şi câteva sosiri, însă numele acestora nu spun mare lucru. **/P.7**

Absolvenţi

Numărul absolvenţilor angajaţi într-o singură zi, la Bursele muncii.

	angajaţi
Bucureşti	618
Timiş	249
Dolj	214
Cluj	210
Iaşi	204
Mureş	204
Constanţa	200
Bacău	123
Gorj	117
Suceava	109

Grafica: JA Sursa: ANOFOM

17212
9 771220 748034

Aleşii şi averile lor lunare

Odată cu majorarea salariului minim, primarii, viceprimarii, preşedintele şi vicepreşedinţii de la CJA vor primi lunar câte o mică avere.

ARAD. Salariul minim pe economie a crescut, începând cu data de 1 ianuarie, de la 1.900 de lei pe lună la 2.080 de lei pe lună. Pe lângă mulţi dintre arădenii care lucrează pe acest salariu, majorarea venitului minim este resimţită din plin de aleşii din judeţul nostru. Indiferent că vorbim despre primari, viceprimari, preşedintele Consiliului Judeţean Arad ori vicepreşedinţii instituţiei, directori sau directoraşi, toţi vor primi bani mai mulţi în fiecare lună. Şi asta pentru că indemnizaţia lor este calculată în funcţie de salariul minim pe economie.

De departe, cei mai mulţi bani îi vor încasa preşedintele Consiliului Judeţean, Iustin Cionca, şi primarul municipiului Arad, Gheorghe Falcă. Mai precis, cei mai aprigi contestatari din Arad ai Guvernului, contestatari care, însă, nu au avut o problemă să îşi crească veniturile la maxim în momentul în care acelaşi Guvern a permis-o. Revenind la majorarea salariului minim pe economie, potrivit legii, atât Cionca, cât şi Falcă vor beneficia de o indemnizaţie lunară egală cu de nouă ori venitul minim. Practic, luăm salariul minim pe economie şi îl înmulţim cu nouă. Aşadar, lunar, cei doi menţionaţi mai sus vor avea o indemnizaţie de 18.720 de lei. **/P.3**

Mai multe foto pe www.jurnalaradean.ro

Ne aşteaptă trei zile cu ninsori

Veşti bune pentru cei mici şi proaste pentru cei mari. Începând de astăzi şi până vineri, conform prognozelor meteo, va ninge. Şansele ca să ningă sunt de peste 65%, cantitatea de precipitaţii aşteptată este de până la 3 L/m², în timp ce vântul va sufla cu până la 40 de km/h. Maximele se vor situa între -4 şi 0 grade Celsius, în timp ce minimele vor coborî până la – 5 grade Celsius. FOTO: VALENTIN GORAN

Nici urmă de hoţii care au spart casa consulului onorific

Hoţii au furat trei arme, 15.000 de euro şi o cantitate neprecizată de bijuterii. Cu una dintre arme, preotul din Hăşmaş s-a împuşcat în cap.

ARAD. În luna iunie a anului 2017, casa consulului onorific al Italiei la Arad a fost călcată de hoţi. Din imobil hoţii au sustras - printre bijuterii şi 15.000 de euro - trei arme, două de vânătoare şi una de colecţie. La data comiterii furtului nu s-au dat publicităţii alte date, invocându-se faptul că eventualele amănunte transmise către presă ar periclita ancheta. Doar că din iunie 2017 nu s-a întâmplat nimic în acest dosar care a ajuns pe masa Parchetului de pe lângă Judecătoria Arad. În luna mai 2018 avea să aibă loc în judeţul Arad un accident cel puţin bizar. Tragedia avea să descopere legături cu dosarul furtului comis din casa consulului onorific al Italiei la Arad. În luna mai a anului trecut, preotul Ioan Cucu-Pelea din Hăşmaş era găsit decedat pe marginea pescăriei pe care o deţinea în satul Comăneşti. Preotul avea o plagă împuşcată în zona capului. Anchetatorii au concluzionat în urma cercetărilor efectuate că acesta s-a împuşcat accidental în cap cu o armă de vânătoare. Ce făcea preotul cu arma de vânătoare? **/P.6**

Şedinţa CLM de ieri FOTO: E.C.

Staţia de Sortare aşteaptă licitaţia

ARAD. Aşa s-a decis în şedinţa extraordinară de luni a Consiliului Local Municipal. Aleşii PSD-ALDE au avut rol hotărâtor: s-au abţinut de la vot în cazul proiectului privind aprobarea unor măsuri pentru reglementarea activităţii de sortare a deşeurilor reciclabile în staţia de Sortare Arad. Practic, ei au blocat atribuirea directă a gestiunii Staţiei de Sortare către Recons, societate al cărei unic acţionar este Municipiul Arad. **/P.5**

Mihaela Triculescu FOTO: FAN

Şefa de la ANAF, cu dosare la Arad

ARAD. Mihaela Triculescu, noul şef al Agenţiei Naţionale de Administrare Fiscală pe ţară, a fost practician în insolvenţă înainte. Aceasta a avut două dosare judecate şi de Tribunalul Arad. Nu a avut, însă, câştig de cauză, fiind eliminată din dosar înainte de finalizarea procesului. **/P.5**

Către abonaţii din cartierul Micălaca

Din cauza unor probleme tehnice, timp de câteva zile, distribuirea ziarelor în cartierul Micălaca se va face cu o mică întârziere.

Ne cerem scuze abonaţilor pentru neplăcerea creată!

A început luna plină de teatru

ARAD. Duminică, pe 6 ianuarie, a debutat noua ediţie a programului Luna plină de teatru, derulat de Teatrul Clasic „Ioan Slavici" Arad. Seria de spectacole va continua până în prima săptămână a lunii februarie. **/P.4**

Terenul în litigiu FOTO: M.B.

Au blocat planurile pentru parcare

ARAD. Planurile administraţiei de a construi o parcare pe strada Aviator Georgescu nu vor fi puse în aplicare curând. Deşi Primăria Arad a câştigat în primă instanţă procesul pentru recuperarea terenului concesionat IŞJ, lupta pentru suprafaţa de 950 de metri pătraţi va continua. **/P.3**

Inform Media Press SRL
JURNAL ARADEAN ARAD ONLINE www.aradon.ro

Ne mărim echipa!

Căutăm colegi pentru următoarele posturi:

- **distribuitori presă**
  în cartierele Micălaca, Pârneava şi alte cartiere ale Aradului

Depunerea CV-urilor la adresa de e-mail: **hr@informmedia.ro,** sau ☎ **0728.284.737, 0720.300.350**

Solicitantul este de acord cu utilizarea datelor sale personale conform regulamentului GDPR al firmei noastre publicat de site-ul Inform Media Press. (10008)

Remember: 8 ianuarie

1324 A murit Marco Polo, explorator italian (n. 1254)

1601 S-a născut Baltasar Gracián y Morales, scriitor spaniol (d. 1658)

1642 A murit Galileo Galilei, astronom şi fizician italian (n. 1564)

1873 S-a născut Iuliu Maniu (d. 1953)

1889 Herman Hollerith patentează prima maşină de calculat

1908 S-a născut William Hartnell, actor britanic (d. 1975)

1923 S-a născut Larry Storch, actor american

1924 S-a născut Ron Moody, actor englez

1934 S-a născut Roy Kinnear, actor englez (d. 1988)

1935 S-a născut **Elvis Presley**, cântăreţ şi chitarist (d. 1977)

1941 S-a născut Graham Chapman, comedian britanic (d. 1989)

Elvis Presley FOTO: FAN

1942 S-a născut Yvette Mimieux, actriţă americană

1947 S-a născut David Bowie, muzician şi actor englez (2016)

1963 A murit Kay Sage, artist şi poet american (n. 1898)

1967 S-a născut Michelle Forbes, actriţă americană

1969 S-a născut R. Kelly, cântăreţ american

1977 S-a născut Amber Benson, actriţă americană

1979 A murit Sara Carter, cântăreaţă american de country (n. 1898).

Telefoane utile

☎ INFORMAŢII TELEFONICE: 118.932; ☎ROBOT: 1958; ☎ APEL UNIC DE URGENŢĂ (SALVARE, POLIŢIE; Pompieri): 112; ☎ PRIMĂRIA MUNICIPIULUI ARAD: Program de relaţii cu publicul (camera 5) luni-joi între 8-18; vineri între 8-16. Tel. centrală: 0257/281.850; ☎ Delgaz Grid (fost E.ON) - Dispecerat de urgenţe: 0800.800.928 şi 0265.200.928; ☎ DERANJAMENTE CURENT ELECTRIC: 0257/929; ☎ INFORMAŢII CFR: 0257/231.777; ☎ PROTECŢIA CONSUMATORULUI: B-dul Revoluţiei, nr. 50. Telefon: 0257/257.049; ☎ POLIŢIA LOCALĂ: 0257/939.

Sudoku

REGULI: În fiecare bloc sunt câteva cifre între 1 şi 9, stabilite dinainte. Acestea trebuie completate cu cifrele lipsă, în aşa fel încât fiecare număr să figureze o singură dată. De asemenea, cifrele de la 1 la 9 trebuie să figureze o singură dată atât pe rândurile orizontale cât şi pe coloanele verticale ale celor nouă blocuri luate împreună.

ÎNCEPĂTORI

	3				1	4		
		5	7			6		
		1	9				5	
4						9		1
			8		9	2		
2			3					
		3				5		
						3	9	
	8			7				2

AVANSAŢI

								8
	7	6			3	1		
				5		3		
9							8	
1	8			2	7			
	5	4	9					
		5				7		
8			7				6	4
				1	5		2	

Soluţiile jocurilor din numărul precedent:

ÎNCEPĂTORI

2	4	8	9	7	3	1	6	5
6	9	3	1	2	5	7	8	4
5	1	7	6	4	8	3	9	2
3	2	1	5	9	4	8	7	6
7	5	4	3	8	6	2	1	9
9	8	6	7	1	2	5	4	3
4	7	2	8	5	9	6	3	1
1	3	5	4	6	7	9	2	8
8	6	9	2	3	1	4	5	7

AVANSAŢI

5	3	6	8	9	4	2	7	1
9	2	8	1	7	6	5	4	3
1	7	4	3	2	5	8	6	9
4	8	2	7	6	1	3	9	5
7	1	9	5	3	2	4	8	6
3	6	5	4	8	9	1	2	7
8	4	1	9	5	7	6	3	2
6	5	7	2	4	3	9	1	8
2	9	3	6	1	8	7	5	4

UNDE MERGEM în Arad

Cinema

CINEMA CITY ATRIUM

- **A doua şansă**, orele 16:40, 19:00, 22:30
- **Animale fantastice: Crimele lui Grindelwald**, ora 12:40
- **Aquaman**, orele 13:50, 15:30, 16:40, 18:10,19:30, 21:00, 22:20
- **Bohemian Rhapsodie**, ora 21:20
- **Bumblebee**, orele 12:10, 14:40, 17:10, 19:40, 22:10
- **Curierul traficanţilor**, orele 11:30, 13:40, 16:10, 18:40. 21:10
- **Grinch**, ora 11:10
- **Holmes şi Watson**, orele 11:50, 13:50, 16:00, 18:00, 20:20, 22:40
- **Mary Poppins revine**, orele 11:00, 13:40, 14:00, 16:20, 19:10, 22:00
- **Moş Crăciun în misiune**, ora 11:20
- **Omul-Păianjen: În lumea păianjenului**, orele 12:20, 15:00, 17:30, 20:00
- **Ralph Rupe Netu'**, orele 11:20, 12:00, 13:10, 14:20, 15:40, 16:50, 18:20, 19:20, 20:50, 21:50.

Teatru

TEATRUL CLASIC „IOAN SLAVICI"

- **Complexitatea apartenenţei,** (regia Radu Alexandru Nica), Sala Studio, 8 ianuarie, orele 17:00; 19:30;
- **Gaiţele**, (regia Laurian Oniga), Sala Mare, 10 ianuarie, ora 19:00.

Pieţe şi târguri

Astăzi este zi de piaţă la Sebiş, Almaş, Apateu, Semlac, Sântana, Şilindia, Vârfurile. **Târguri săptămânale se desfăşoară astăzi la** Chişineu-Criş, Almaş, Şilindia şi Vârfurile.

Mâine, miercuri, va fi zi de piaţă la Păncota, Beliu, Buteni, Şiclău, Macea, Vânători, Pecica, Şiria şi **zi de târg la** Beliu şi Buteni.

Sănătate

- **Policlinica DR. TURCIN, oferă:** Cardiologie (EKG, Ecografie cardiacă, Doppler vascular, Holter EKG si TA, Test de efort), Oftalmologie **(NOU - chirurgie pol anterior; CV computerizat; optică medicală),** ORL (videoendoscopie), pneumologie, gastroenterologie, neuropsihiatrie, medicină de familie, ecografii generale, Ginecologie. **Telefon: 0257/285510, www.policlinica-turcin.ro**
- **Farmacia GLYKON - UTA**, Bl U 6 (vis-a-vis de biserica în construcţie). Deschis zilnic: luni-vineri 07.00 -21.00 sâmbătă şi duminică 08.00-18.00. **Telefon: 0257/241197.**

Horoscop

BERBECUL (III.21.-IV.20.)
Nu te înţelegi bine cu superiorii sau cu autorităţile astăzi. Ia-o uşor şi încearcă să nu te împotmoleşti de emoţiile negative.

TAURUL (IV.21.-V.20.)
Treci printr-o perioadă de mare pregătire chiar acum şi construieşti fundaţia pentru un proiect de viaţă major. Această perioadă nu trebuie luată cu uşurinţă.

GEMENII (V.21.-VI.21.)
Există un sentiment sobru al zilei care te poate lăsa să te simţi puţin supărat. Este posibil să nu existe nici o instanţă sau situaţie specifică, care să te determine să simţi acest lucru.

RACUL (VI.22.-VII.22.)
Oamenii pot fi încă încăpăţânaţi astăzi, deci încearcă să eviţi confruntările care ar putea duce la un război pe scară largă. Emoţiile tale se pot simţi restrânse. Nu forţa lucrurile.

LEUL (VII.23.-VIII.23.)
Latura ta iubitoare de libertate poate părea puţin diminuată, dar nu o lăsa să îţi scape. Lucrurile ar putea să nu fie perfecte, dar nu ai nici un motiv să fii frustrat.

FECIOARA (VIII.24.-IX.23.)
Astăzi este o zi minunată pentru a scăpa de lucrurile care îţi aglomerează viaţa. Încearcă să ajungi în mijlocul problemei şi nu mai bate pasul pe loc. Emoţiile tale se pot simţi negative.

BALANŢA (IX.24.-X.23.)
Nu forţa lucrurile în această zi. S-ar putea să simţi că ceva nu merge aşa cum ar trebui, dar nu îţi fă griji. Lucrurile par a fi mai rele decât sunt într-adevăr. Crede în tine.

SCORPIONUL (X.24.-XI.22.)
Există oportunităţi care îţi sunt deschise acum, indiferent dacă îţi dai seama sau nu. Ar putea fi greu să le cunoşti astăzi, dat fiind vremea astrologică.

SĂGETĂTORUL (XI.23.-XII.21.)
Emoţiile tale s-ar putea simţi limitate astăzi. S-ar putea să te simţi rău pentru ceva ce ai făcut în trecut. Cumva, inima ta nu este capabilă să lase o anumită persoană să plece.

CAPRICORNUL (XII.22.-I.20.)
Astăzi treci printr-o perioadă de evaluare majoră a anumitor proiecte de viaţă. Energiile de azi aduc o mare parte din această tensiune.

VĂRSĂTORUL (I.21.-II.20.)
Încearcă să rămâi disciplinat şi concentrează-te astăzi pe ceea ce ai de făcut. Acest lucru poate fi mai uşor de spus decât de făcut.

PEŞTII (II.21.-III.20.)
Treci printr-o perioadă în care ai ocazia de a face progrese extraordinare. Aceste recompense nu vor veni fără muncă şi disciplină, însă acest lucru pare să fie un punct central al zilei.

„Jurnal arădean" vă ascultă

De luni până joi, între orele 11.00-13.00, la telefonul 0257.212.055, redactorul nostru vă stă la dispoziţie.

Domnul **Gheorghe M.** ne-a contactat pentru a întreba când se va realiza reţeaua de apă în toată comuna Şimand, pentru că doreşte să se mute în localitate. Îl îndrumăm pe această cale să ia legătura cu Primăria Comunei Şimand, singura în măsură să-i răspundă în cunoştinţă de cauză: 0257-373.118.

N.A. din municipiu a sunat la Jurnal Arădean în încercarea de a afla dacă şi în 2019, plafonul de reducere pentru pensionari rămâne la acelaşi nivel în cazul reducerilor oferite de Compania de Transport Public Arad. Conform datelor afişate pe pagina web a companiei, nu au survenit modificări în cazul reducerilor acordate călătorilor. Totuşi, îi recomandăm să ia legătura direct cu cei de la CTP Arad, la numărul de telefon 0257-338.597.

Domnul **Ienache**, din municipiu, ne-a sunat pentru a atrage atenţia asupra numărului mare de cerşetori din zona Pieţei Mihai Viteazul, în special în interiorul halelor. **JA-E.R.**

Curs valutar

Denumirea valutei	BNR	BCR		BRD		Intesa Sanpaolo Bank		Banca Românească		Patria Bank		Alpha Bank		Casa de schimb LUXOR		Casa de schimb TRESOR	
		C	V	C	V	C	V	C	V	C	V	C	V	C	V	C	V
Euro	4,66	4,59	4,73	4,59	4,73	4,61	4,70	4,63	4,69	4,63	4,69	4,63	4,68	4,64	4,68	4,64	4,68
Dolar SUA	4,07	3,99	4,17	4,00	4,15	4,03	4,11	4,05	4,10	4,03	4,13	4,03	4,11	4,05	4,11	4,05	4,11
Forint	0,0145	0,0139	0,0151	0,0142	0,0147	00143	0,0148	-	-	0,0145	0,0148	-	-	0,0144	0,0146	0,0144	0,0146
Gram aur	169																

Vremea

Marţi, 8 ianuarie

www.aradon.ro

-4° LA ORA 6 — temperaturile se vor situa între -5 şi -4 grade. Vântul va sufla cu 1 – 15 km/h dinspre S.

-2° LA ORA 18 — temperaturile se vor situa între -3 şi -2 grade. Vântul va sufla cu 1 – 17 km/h dinspre S.

Ziua precedentă

Arad	-9 / -3	Umiditate:	73 %
Lipova	-9 / -3	Presiune:	1027 mb
Chişineu- Criş	-9 / -3	Precipitaţii:	35 %
Săvârşin	-10 / -2	Vânt:	21 km/h
Sebiş	-10 / -2	Direcţie vânt:	N

Soarele

Răsare: 08:17
Apune: 17:06

FAZELE LUNII

6.01 · 14.01 · 21.01 · 27.01

Azi

Temperaturile se vor situa între -4 şi -2 grade. Vântul va sufla cu 1 – 17 km/h, dinspre N.

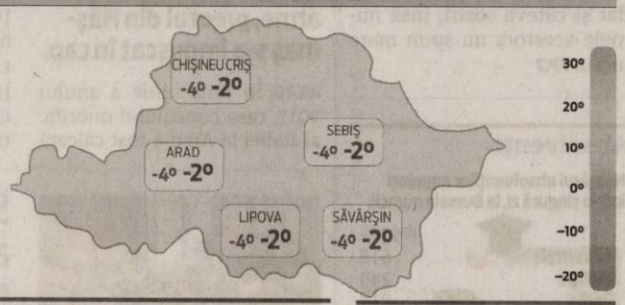

MARŢI	MIERCURI	JOI	VINERI
-4° -2°	-4° 1°	-7° 0°	-3° 1°
averse de ninsoare	ninsoare	noros	nori şi soare

Calendar

Biserica ortodoxă: Sf. Cuv. Gheorghe Hozevitul şi Emilian Mărt.; Sf. Cuv. Domnica
Biserica greco-catolică: Sf. cuv. Gheorghe Hozevitul; Sf. cuv. Domnica
Biserica romano-catolică: Sf. Severin, abate.

Prognoză pentru trei zile

Temperaturile minime vor fi cuprinse între -7 şi -4 grade, iar cele maxime între -2 şi 1 grade.

Temp.minime: -7 / -4 °C
Temp.maxime: -2 / 1 °C

JURNAL ARĂDEAN
B-dul Revoluţiei nr. 62, Arad
BRAT Auditat de BRAT
Reclamaţii difuzare: 0257.241.151

Şef departament publicitate şi departament difuzare: Cristian Sulinţan
Secretariat: 0257.212.090 (centrala), fax - 0257.212.012
Marea publicitate: 0257.280904
Mica publicitate: 0257.210775; B-dul Revoluţiei, nr. 81
Tiparul executat la: Tipografia Inform Média Lapkiadó Kft

Redactor şef: Adriana Barbu (8416) Responsabil de număr: Eugen Rogojan
Secretar general de redacţie: Gabriela Groza (8423); Departamente: Eveniment: Alin Gherasim (8417), Ioana Costaş (8414); Valentin Goran (8405); Economic: Andreea Pintea (8415); Social: Diana Duţu (8413); Sport: Daniel Scridon (8424), Leo Sfâra (8422), Dan Lazăr (8406); Cultură: Eugen Rogojan.
Tehnoredactare: Ghizela Şerban (8409), Munteanu Daniel (8411).
REDACŢIE: tel. 0257.212.090 (centrala); fax 0257.212.012, 0257.228.592; e-mail: redactia.jurnalaradean@informmedia.ro, adevaruldearad@informmedia.ro, publicitate.jurnalaradean@informmedia.ro, publicitate.adevarul@informmedia.ro

„România are nevoie de lideri”

ARAD. Dorin Stanca, vicepreședinte PNL Municipiul Arad, consideră că România are nevoie de lideri, nu de jupâni. „După un 2018 în care am experimentat pe pielea noastră ce înseamnă să fim conduși de diletanți, preocupați doar de agenda personală, la începutul anului, când România a preluat președinția Consiliului UE, mai mult ca oricând constatăm că avem nevoie de lideri. Nu mă refer la jupâni, ci conducători cu un caracter integru și profesioniști, oameni care sunt dispuși să renunțe la interesele private conjuncturale pentru interesul public”, spune Stanca. Acesta a continuat: „Avem nevoie de lideri care au convingeri ferme, nu doar păreri, oameni care acționează mai apoi cu hotărâre și consecvență pe baza acestor convingeri fundamentate pe valorile creștine pe care le afirmăm ca fiind proprii poporului nostru. Poporul are nevoie de lideri cu viziune, nu cu vise personale. Avem nevoie de profesioniști, nu diletanți, oameni care au reușit în viață, nu ratați care vor să-și facă un nume în spațiul public. Doar cei care au performat în domeniul lor de expertiză pot performa în spațiul public. Începutul anului 2019 ar trebui să fie un prilej nimerit pentru un astfel de moment de reflecție”. **JA-A.G.**

Aleșii arădeni și averile lor lunare

Odată cu majorarea salariului minim pe economie, primarii, viceprimarii, președintele și vicepreședinții de la CJA vor primi lunar câte o avere.

Cei mai bine plătiți dintre aleșii arădeni FOTO: A.G.

ARAD. Însă președintele CJA și primarul Aradului vor primi bani mai mulți. Și asta pentru că legea spune că, dacă la nivelul instituției sunt implementate proiecte europene, indemnizația șefilor crește cu 25 la sută. Adică încă 4.680 de lei.

În plus la indemnizație

Adăugați la indemnizația inițială, venitul brut lunar al celor doi șefi ai Aradului este de 23.400 de lei. Adică peste 5.000 de euro. Lunar. Într-adevăr, de aici sunt scăzute taxele și impozitele, dar totuși rămân niște sume frumușele. Tot în acest „cerc select” intră și prefectul Florentina Horgea. Și aceasta va încasa, lunar, valoarea a nouă salarii minime pe economie, mai precis 18.720 de lei. Numai că, ținând cont de faptul că Prefectura Arad nu implementează proiecte europene, Horgea trebuie să se mulțumească „doar” cu această indemnizație.

Și linia a doua

Și viceprimarii municipiului și vicepreședinții Consiliului Județean vor resimți din plin creșterea salariului minim pe economie. Potrivit legii, aceștia primesc o indemnizație egală cu valoarea a opt astfel de salarii minime. Vorbim, la concret, despre o indemnizație lunară de 16.640 de lei pe care o vor încasa viceprimarii Călin Bibart și Bognar Levente, dar și vicepreședinții CJA Sergiu Bîlcea și înlocuitorul Claudiei Boghicevici, oricare ar fi acesta. Ținând cont de faptul că, la fel ca și în cazul lui Cionca și Falcă, și cei patru enumerați mai sus vor primi încă 25 la sută din indemnizație, procente aferente proiectelor europene, respectiv 4.160 de lei fiecare, rezultă că aceștia vor încasa, lunar, 20.800 de lei. Reamintim că acesta este venitul brut. Următoarea indemnizație, din punct de vedere al valorii ei, este cea a subprefectului, care va încasa valorea a 7,5 salarii minime pe economie, respectiv 15.600 de lei.

Bine și în primării

Noul salariu minim pe economie se va face resimțit și în celelalte primării ale județului. Potrivit legii, primarii orașelor cu peste 10.000 de locuitori primesc o indemnizație lunară egală cu șase salarii minime pe economie, adică 12.480 de lei. Dacă aceștia implementează proiecte europene, salariul le crește cu încă 25 la sută, respectiv cu alți 3.120 de lei. Primarii orașelor mai mici, care au până în 10.000 de locuitori, vor primi o indemnizație lunară egală cu 5,5 salarii minime pe economie, adică 11.440 de lei, la care se poate adăuga sporul de 25 la sută, respectiv 2.860 de lei. Dacă vorbim despre comunele cu peste 10.000 de locuitori, primarii de aici primesc aceeași indemnizație ca și primarii orașelor mici, respectiv 11.440 de lei, plus posibilul spor de 25 la sută. Edilii comunelor cu 5.001 până la 10.000 de locuitori sunt remunerați, lunar, cu valoarea a cinci salarii minime pe economie, respectiv cu 10.400 de lei, la care se poate adăuga sporul de 25 la sută în valoare de 2.600 de lei. Primarii comunelor care au între 3.001 locuitori și 5.000 de locuitori vor avea un salariu lunar de 4,5 ori valoarea salariului minim, adică 9.360 de lei, la care se poate adăuga sporul pentru proiecte europene, în valoare de 2.340 de lei. În sfârșit, cei mai „săraci” vor fi primarii comunelor care au până în 3.000 de locuitori. Aceștia vor primi o indemnizație lunară egală cu valoarea a patru salarii minime pe economie, adică 8.320 de lei. Dacă aceste comune au proiecte europene, salariul primarului ar putea crește cu 2.080 de lei. Trebuie precizat, încă o dată, că cifrele prezentate mai sus sunt salariile brute.

ALIN GHERASIM
alin.gherasim@informmedia.ro

Și directorii

După cum am precizat deja, creșterea salariului minim pe economie va fi resimțită și de directorii și șefii de instituții subordonate Guvernului. Aceștia vor încasa salarii lunare cuprinse între 14.144 de lei și 15.392 de lei.

Planurile pentru parcare în Centru, blocate în instanță

Inspectoratul Școlar nu renunță la terenul de 950 de metri pătrați de pe strada Aviator Georgescu.

Terenul rămâne în... instanță FOTO: M.B.

ARAD. Planurile administrației locale de a construi o parcare profesională pe strada Aviator Georgescu nu vor fi puse în aplicare curând. Deși Primăria Arad a câștigat în primă instanță procesul pentru recuperarea terenului concesionat Inspectoratului Școlar Județean (ISJ), lupta pentru suprafața de 950 de metri pătrați va continua. ISJ a făcut recurs, iar procesul va avea loc la Curtea de Apel Timișoara.

Promisiuni neonorate

Terenul care a devenit mărul discordiei dintre ISJ și Primăria Arad a fost oferit de municipalitate pe 99 de ani, prin concesiune, pentru a se construi un internat, o cantină și laboratoare școlare. Totuși, de când a fost cedat acest teren, Inspectoratul n-a început niciunul dintre proiectele la care se angajase. Investițiile totale fuseseră estimate, la vremea respectivă, la suma de 35 de miliarde de lei vechi, dar terenul a rămas abandonat. Pentru că se află în zona ultra-centrală, unde locurile de parcare sunt insuficiente, șoferii profită și își lasă acolo mașinile, motiv pentru care responsabilii municipalității s-au gândit că ar fi utilă amenajarea unei parcări.

Prima sentință

Anul trecut, municipalitatea a intentat proces Inspectoratului Școlar, pentru a recupera terenul nefolosit, câștigând în 26 octombrie. Sentința Judecătoriei Arad dispune rezilierea contractului de concesiune, motiv pentru care primarul Gheorghe Falcă își exprima speranța că disputa se va încheia, iar investiția va putea demara. „Dacă tot au pierdut în prima instanță, așteptăm ca ISJ să dea drumul la procedura prin care putem intra în posesia acestui teren. Intenția noastră este de a realiza o parcare, pentru că este o zonă foarte aglomerată a orașului. Sper că nu este nevoie să mai mergem la un alt nivel al instanței și să cheltuim bani publici cu alte procese, pentru că este clar că acolo nu se va face niciodată ce a promis ISJ, care a avut la dispoziție 22 de ani”, declara Falcă, la începutul lunii noiembrie.

Lupta continuă

Imediat ce motivarea instanței care a dat prima sentință a ajuns la ISJ, avocații au făcut recurs. Inspectorul școlar general, Anca Stoenescu, a declarat pentru Jurnal Arădean / Aradon că se va apela la toate căile juridice posibile pentru a se păstra suprafața concesionată în 1996. Asta cu toate că inspectoratele școlare nu mai au posibilitatea legală de a finanța investiții în infrastructura școlară. De altfel, după emiterea primei sentințe, ISJ arăta într-un comunicat de presă că motivul pentru care investițiile planificate în urmă cu două decenii nu au mai fost realizate este acela că începând cu anul 2000 „competența legală privind finanțarea și realizarea obiectivelor de investiții pentru învățământ intră în sarcina autorității administrației publice locale și nu a inspectoratelor școlare”. **JA- M.B.**

Vor sală de sport

„Ne dorim ca acel teren să își păstreze destinația pentru învățământ. Noi vrem ca acolo să fie construită o sală de sport pentru elevii Colegiului Economic. Investiția ar putea fi finanțată de Ministerul Educației sau de autoritatea locală”, spune Anca Stoenescu. ISJ ar renunța pe cale amiabilă la teren doar dacă Primăria ar oferi garanții că pe acea suprafață va fi construită sala de sport, înțelegere de care responsabilii administrației locale nici nu vor să audă.

Lider pe piața în mass-media print și online din județele Arad, Bihor și Timiș caută:

DISTRIBUITORI DE PRESĂ

Pentru zonele:
- Micălaca
- Pârneava
- Alte cartiere ale Aradului

Depunerea CV-urilor la adresa de e-mail: **hr@informmedia.ro**
sau la telefon **0728.284.737, 0720.400.350**

Inform Media Press SRL

Solicitantul este de acord cu utilizarea datelor sale personale conform regulamentului GDPR al firmei noastre publicat pe site-ul Inform Media Press.

JURNAL ARĂDEAN · ARAD ONLINE www.aradon.ro

(10000)

Suite de balet la Filarmonica arădeană

Compozițiile lui Ceaikovski și Léo Delibes vor fi vedetele concertului de joi, 10 ianuarie, de la Palatul Cultural.

ARAD. Filarmonica de Stat Arad îi invită pe arădeni joi, 10 ianuarie 2019, începând cu ora 19, la un concert simfonic al cărui program va cuprinde suite de balet semnate de Léo Delibes și Piotr Ilici Ceaikovski. „În domeniul baletului, niciunul dintre compozitori nu l-a influențat pe Piotr Ilici Ceaikovski mai mult decât Léo Delibes, cel care a redefinit prin partiturile sale, Coppélia și Sylvia, întreaga literatură de gen. Inspirată de povestirea Der Sandmann a lui E.T.A. Hoffmann și prezentată în premieră în 1870, la Théatre Imperial de L'Opéra din Paris, Coppélia a fost cea care l-a impulsionat pe marele romantic rus să creeze muzică de balet pe temele altor povestiri pentru copii", scriu cei de la Filarmonică în descrierea concertului de joi.

Scrise la o distanță de aproape 20 de ani, Lacul lebedelor și Spărgătorul de nuci au fost considerate, în momentul apariției lor, repere coregrafice de influență, iar astăzi figurează pe lista marilor favorite ale muzicii clasice. Realizate din numerele cele mai reprezentative ale partiturilor de balet, suitele de orchestră vor putea fi ascultate în concertul de joi, 10 ianuarie, în interpretarea Orchestrei Simfonice a Filarmonicii de Stat Arad, aflată, de această dată, sub bagheta dirijorală a lui Dorin Frandeș.

Dorin Frandeș FOTO: FAN

JA-E.R.

Sărbătoare printre ziariști

25 de ani de la constituirea filialei din Arad a Uniunii Ziariștilor Profesioniști din România (U.Z.P.R.).

La întâlnirea de la Arad cu președintele Doru Dinu Glăvan FOTO: JA

ARAD. La 11 ianuarie a.c. se împlinesc 100 de ani de la constituirea Uniunii Ziariștilor Profesioniști din România, uniune care de-a lungul unui secol de existență, cu toate vicisitudinile istoriei, a reușit să adune în rândurile sale unele dintre cele mai ilustre condeie ale limbii române.

În mod cu totul fericit, în cadrul noului jurnalism arădean, postdecembrist, Filiala din Arad a U.Z.P.R., împlinește astăzi, 7 ianuarie, un sfert de secol de existență. Ea s-a constituit - conform articolului apărut la 20 ianuarie 1994 în publicația săptămânală „Curierul Aradului" - în cursul zilei de 7 ianuarie 1994, la Clubul Presei din Arad. La înființarea Filialei U.Z.P Arad au participat din partea Biroului Permanent al Consiliului Uniunii Ziariștilor Profesioniști din România domnii Ilie Călian - vicepreședinte pe Transilvania, Valentin Buzlea - vicepreședintele Comisiei de atestare a jurnaliștilor profesioniști și Mihai Dan Lutic - secretar general al U.Z.P.R. Cu sprijinul unui comitet de inițiativă local a avut loc atestarea ziariștilor profesioniști de la ziarele arădene „Adevărul", „Curierul Arădean", „Jelen" și de la Studioul de Televiziune Arad. Celelalte publicații locale - majoritatea alcătuite din membri S.Z.R., o societate nouă, postdecembristă, care ulterior s-a desființat - au refuzat să participe la atestarea profesională, întrucât se cereau studii superioare de ziaristică sau dintr-un domeniu apropiat.

În urma probelor publicistice susținute de comunitatea ziaristică arădeană au fost atestați (din cele trei redacții amintite și TV Arad) un număr de 15 ziariști profesioniști și 3 stagiari (studenți în jurnalistică). Angajamentul jurnaliștilor profesioniști a fost să aibă grijă de solidaritatea de breaslă, iar neprofesionalismul (știrile false) erau considerate încălcări ale conduitei ziaristului profesionist și erau sancționate de Juriul de Onoare.

Liderii de atunci

După constituirea Filialei U.Z.P. Arad, până la Conferința Națională a U.Z.P.R. din luna octombrie 1994, funcția de președinte a deținut-o Emil Șimăndan - din partea „Curierului Aradului", iar de vicepreședinți, Tristan Mihuța și Dorel Zăvoianu - din partea cotidianului „Adevărul" de Arad.

Prezentul

În prezent, la 25 de ani de la constituirea Filialei UZP Arad, președintele filialei este, din primăvara anului 2018, Vasile Filip; vicepreședinți Marius Lucian Șerban și Daniel Scridon, iar secretar, Gabriela Groza.

Primirea în Uniunea Ziariștilor Profesioniști se face pe baza unui dosar individual de către Comisia de Atestare, însoțit de o recomandare din partea conducerii Filialei locale de care aparține.

EMIL ȘIMĂNDAN
redactia.jurnalaradean@informmedia.ro

S-a dat startul lunii pline de teatru

ARAD. Luna plină de teatru a debutat duminică seara, cu spectacolul „Rosencrantz și Guildenstern sunt morți", de Tom Stoppard, în regia lui Tapasztó Ernő. Coproducție a Teatrului Cetății Gyula (Ungaria), Companiei Aradi Kamaraszínház și a Teatrului Clasic „Ioan Slavici" Arad, spectacolul a deschis programul de anul acesta a Lunii pline de teatru.

Seria de spectacole continuă pe 8 ianuarie, de la ora 17, la Sala Studio, cu „Complexitatea apartenenței", de Falk Richter, în regia lui Radu Alexandru Nica. Nerecomandat tinerilor sub 14 ani, spectacolul va fi jucat și de la ora 17, și de la ora 19:30, pentru a putea ajunge în fața a cât mai multor spectatori. Programul săptămânii continuă joi, 10 ianuarie, de la ora 19, în Sala Mare, cu „Gaițele", de Alexandru Kirițescu, în regia lui Laurian Oniga.

Weekendul vine cu „Totul despre femei", de Miro Gavran, în regia lui Felix Crăciun, sâmbătă, 12 ianuarie, de la orele 17 și 19:30, în Sala Studio. Prima săptămână a lunii pline de teatru se încheie duminică, 13 ianuarie, de la ora 17, în Sala Studio. „Al tău vechi, Caragiale!", după Momente și schițe, scrisori către Vlahuță de I.L.Caragiale, în regia lui Valentin Voicilă, va reveni în fața publicului arădean. Luna plină va aduce, în total, în fața iubitorilor de teatru, 32 de spectacole ce se vor juca pe cele două scene ale Teatrului Clasic „Ioan Slavici" din Arad.

JA-E.R.

Au început spectacolele FOTO: FAN

AJOFM caută 800 de căpșunari pentru Spania

Arădenii interesați trebuie să se adreseze, până la 31 ianuarie, consilierului EURES din cadrul AJOFM Arad.

La adunat căpșuni FOTO: FAN

ARAD. Serviciul EURES din cadrul Agenției Județene pentru Ocuparea Forței de Muncă Arad promovează oferta unui angajator din Spania de 800 de locuri de muncă, dintre care 400 de locuri pentru femei și 200 de locuri pentru cupluri. Oferta este valabilă pentru munca sezonieră în agricultură pentru recoltarea căpșunilor, campania 2019. Nu se solicită experiență.

Durata contractului de muncă este de aproximativ 3 luni, data estimată de angajare fiind 15 februarie 2019. „Timpul de lucru este de 6,5 ore efectiv lucrate/zi, 40 de ore și 15 minute/săptămână împărțite în 6 zile. Ziua de odihnă nu este neapărat duminica. Salariul oferit este de 40,43 euro brut/zi, plătibil la două săptămâni prin transfer bancar. Contribuțiile datorate sunt: 2% impozit și asigurare medicală în valoare de 113 euro/lună. Perioada de probă este de 15 zile. Cazarea este oferită de către angajator contra unei sume de 1,6 euro/zi pentru plata utilităților" - precizează reprezentanții AJOFM Arad, într-un comunicat de presă.

Angajatorul plătește transportul către Spania, contravaloarea acestuia urmând a fi recuperată din salariile pe care le va primi angajatul. Întoarcerea în România (la terminarea contractului) este suportată de angajator, transportul dus-întors fiind organizat de angajator printr-o firmă de transport.

Persoanele care doresc să aplice pentru unul din aceste locuri de muncă trebuie să se adreseze consilierului EURES din cadrul AJOFM Arad (strada Călugăreni nr.1A, etaj 1, camera 24, telefon 0771-452447).

Termenul limită este 31 ianuarie 2019.

JA-D.D.

Rețeta zilei

Piept de curcan cu mazăre dulce

INGREDIENTE. 400 g carne de curcan, 300 g mazăre dulce păstăi, o linguriță amdidon alimentar, 5 linguri sos soia light, puțin zahăr. Pentru garnitură: tăiței de orez.

MOD DE PREPARARE. Carnea de curcan tăiați-o cubulețe și fierbeți-o în apă cu sare până se înmoaie. Mazărea se spală, se taie capetele și apoi se taie pe diagonală. După ce carnea a fiert se pregătește un amestesc dintr-o linguriță de amidon, sos soia și puțin zahăr, și se pune acest amestec peste carne și se lasă deoparte 10 minute.

Într-o tigaie, se pune ceapa la prăjit și cubulețele de curcan până se rumenesc frumos și apoi se adaugă mazărea și se mai lasă la prăjit tot, pentru 3-4 minute.

Se adaugă sosul în care s-a marinat carnea, după care se lasă un minut și se stinge focul. Tăițeii se prepară după instrucțiuni, se lasă 2 minute în apă fierbinte, după care îi treceți sub jet de apă rece și se scurg.

Poftă bună!

Pentru mai multe rețete intră pe www.culinar.ro

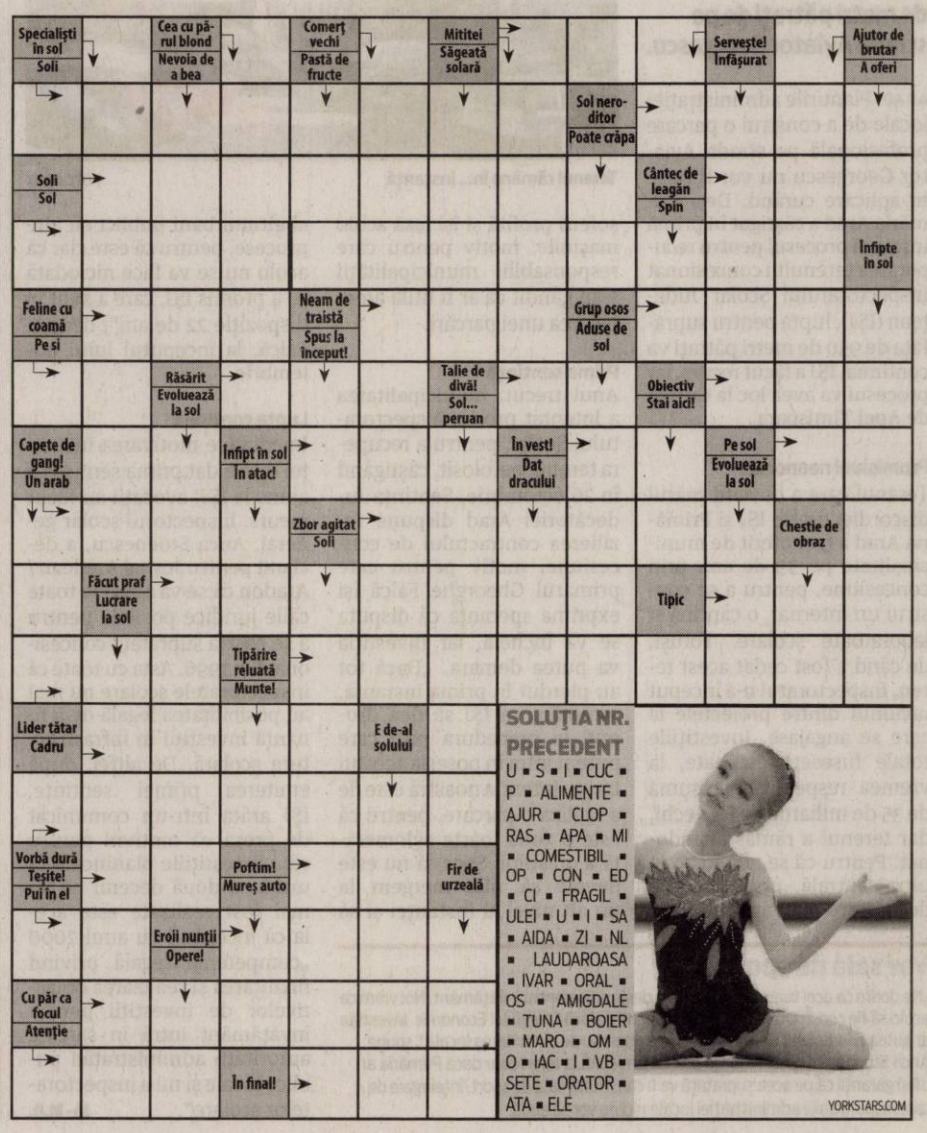

Şefa de la ANAF, cu dosare la Tribunalul Arad

Mihaela Triculescu, noul şef al ANAF România, a avut dosare de lichidare judiciară şi în Arad.

ARAD. Numirea „cu cântec" a Mihaelei Triculescu la șefia ANAF a adus cu ea și informații referitoare la viața și activitatea acesteia înainte de a ajunge „sub lumina reflectoarelor". Practic, Triculescu a fost lichidator judiciar și a reprezentat firme aflate în litigiu cu alte firme sau chiar cu instituții ale statului. Aceasta a avut 41 de procese în dosare care vizau insolvența sau falimentul unor firme. Dintre aceste dosare, două s-au judecat la Tribunalul Arad. Primul dintre ele a fost încheiat în luna ianuarie a anului trecut, atunci când judecătorii arădeni au respins cererea Mihaelei Triculescu pentru deschiderea procedurii insolvenței unei societăți comerciale. Ulterior, un alt proces a început în luna mai a anului trecut, Mihaela Triculescu fiind desemnat lichidator judiciar. Firma pentru care se judeca insolvența era aceeași ca firma din dosarul finalizat în ianuarie. Doar că, ulterior, magistrații au intrat în vacanță judecătorească. Așa că, la următorul termen, din septembrie 2018, au înlocuit-o pe actuala șefă a ANAF cu o altă firmă de insolvență. Totuși, Triculescu a încasat peste 4.000 de lei din averea debitorului, cu titlu de onorariu.

Tribunalul Arad FOTO: A.G.

Numire cu cântec

Premierul Viorica Dăncilă a semnat, joi, 3 ianuarie, decizia de numire a Mihaelei Triculescu în funcția de președinte al Agenției Naționale de Administrare Fiscală (ANAF), după revocarea lui Ionuț Mișa.

Conform comunicatului Guvernului, Mihaela Triculescu este economist cu peste 19 ani de experiență în mediul privat și practician în insolvență, asigurând managementul procedurii de insolvență pentru mai multe companii. Noul președinte ANAF este licențiat în economie și absolvent al studiilor de master disciplina „Analiză diagnostic și evaluarea afacerilor" la Universitatea din Craiova, Facultatea de Științe Economice.

Numai că această numire a fost umbrită de informațiile potrivit cărora Triculescu a încercat de mai multe ori să se angajeze la instituțiile statului, doar că nu a reușit să treacă examenele, așa că numirea ei la conducerea ANAF a fost pusă sub semnul întrebării. **JA-A.G.**

Podul Decebal, în reparaţii capitale din primăvară

Lucrările vor costa aproape şapte milioane de lei, vor dura opt luni, iar perioada de exploatare a podului va creşte cu peste 25 de ani.

ARAD. După doi ani și jumătate de la aprobarea studiului de fezabilitate pentru proiectul de reparații capitale la Podul Decebal, Primăria Arad a publicat în Sistemul Electronic de Achiziții Publice (SEAP) anunțul de atribuire prin licitație a lucrărilor. Criteriul principal de atribuire a contractului este prețul cel mai scăzut, iar data limită de depunere a ofertelor este 18 ianuarie, ora 15.

Reprezentanții Primăriei spun că lucrările, estimate la 6.860.804 lei, ar putea începe în primăvară, dacă nu vor exista contestații în cadrul procedurii de achiziție, însă cel mai târziu șantierul va fi deschis în vara acestui an. Firma care va câștiga contractul va avea un termen de opt luni pentru execuție.

Investiția este de mult așteptată, pentru că podul, dat în folosință în urmă cu 45 de ani, este în stare avansată de degradare. În ultimii ani, asfaltul s-a fisurat de mai multe ori pe partea carosabilă și pe trotuar, formându-se gropi prin care se vedea apa Mureșului, iar de fiecare dată au fost efectuate reparații provizorii. La această stare a contribuit din plin traficul intens, estimat la 20.000 de vehicule pe zi care traversează podul.

„Lipsa lucrărilor de întreținere și reparații de-a lungul timpului, creșterea intensității traficului și a sarcinii pe osie, au afectat starea tehnică și funcționalitatea astfel încât, dacă nu se adoptă măsuri urgente de efectuare a lucrărilor de reparații capitale însoțite de consolidarea unor elemente constructive, este pusă în pericol siguranța circulației rutiere și pietonale pe podul rutier Decebal", atrăgeau atenția, încă din 2016, reprezentanții municipalității. **JA-M.B.**

Încă 25 de ani

După efectuarea lucrărilor de reparații, durata de exploatare va crește cu peste 25 de ani.

Lucrările de reparații ar putea începe în această vară FOTO: M.B.

Aşteaptă finalul licitaţiei

Staţia de Sortare a Deşeurilor din Arad aşteaptă finalizarea licitaţiei, în urma votului din şedinţa de luni a CLM.

Şedinţa de consiliu din 7 ianuarie FOTO: E.C.

ARAD. După eșecul înregistrat în luna decembrie 2018 în ceea ce privește atribuirea directă către Recons a gestiunii Stației de Sortare a deșeurilor reciclabile din Arad, Executivul Primăriei a readus subiectul în atenția aleșilor locali, în prima ședință extraordinară a CLM din acest an, care a avut loc luni, 7 ianuarie. Un subiect sensibil, pentru aprobarea căruia era nevoie de votul a două treimi dintre consilieri. Adică inclusiv de votul aleșilor PSD-ALDE care, la ședința anterioară, s-au abținut, blocând astfel concesionarea Stației de Sortare către Recons.

Încurajaţi să aprobe proiectul

La cererea consilierului independent Marin Lupaș, în cadrul ședinței comisiilor reunite (care a precedat ședința CLM de luni), secretarul Municipiului Arad, Lilioara Stepănescu, a reiterat câteva detalii pe marginea acestui subiect: „S-a declanșat o procedură de atribuire prin licitație publică în concesiune a serviciului de gestiune a Stației de Sortare și a acestui bun numit în ansamblu Stația de Sortare a Deșeurilor. Această procedură nu s-a încheiat încă și pentru că legea prevede posibilitatea legală ca operatorii economici de sub autoritatea Consiliului Local al Municipiului Arad la care Municipiul este acționar unic să poată primi în gestiune directă, fără licitație publică, această gestiune, s-a valorificat această posibilitate legală ca, până la finalizarea procedurii de licitație, societatea noastră Recons să poată executa serviciul public respectiv și să primească în concesiune Stația de Sortare, pe o perioadă nu mai mare de trei ani și, în orice caz, nu mai mare decât data la care se va încheia contractul cu concesionarul care va câștiga licitația. Din punct de vedere legal, nu sunt motive - în opinia mea - să fie respins acest proiect de hotărâre. Dimpotrivă, consider că neadoptarea acestei hotărâri ar putea avea consecințe pe care nu ni le dorim în niciun fel. În primul rând, Garda de Mediu ne-a atenționat că Sistemul Integrat trebuia să fie activ complet până la data de 31 decembrie 2018 și că nesortarea deșeurilor este susceptibilă de a fi sancționată cu amenzi foarte mari. Pe de altă parte, poate fi pusă în discuție inclusiv finanțarea europeană de peste 30 de milioane de euro. Considerăm că nu sunt probleme de legalitate și nici de oportunitate atât timp cât legea permite să-i dăm operatorului nostru această stație în concesiune. Rugămintea noastră este să aprobați acest proiect de hotărâre."

Aleşii, pasibili de amenzi?

La momentul votului în plenul CLM, a luat cuvântul și viceprimarul Călin Bibarț, făcând următoarele precizări: „Pentru a se face selectarea gunoaielor, este nevoie ca Stația de Sortare să fie funcțională. Noi am adus acest subiect în ședință, pe ordinea de zi, în decembrie și astăzi l-am adus din nou pentru că, pe lângă riscul să se piardă finanțarea europeană... în luna decembrie noi am avut un control tematic de la Garda de Mediu și printre măsurile pe care Garda de Mediu le-a lăsat, la «măsurile stabilite» spune așa: «se vor lua de urgență toate măsurile necesare punerii în funcțiune a Stației de Sortare Deșeuri Municipale Arad ținând cont de prevederile menționate în Legea 51/2006. Termen: 15 ianuarie 2019.» Acesta a fost motivul pentru care am căutat soluțiile legale - împreună cu Direcția Tehnică și Direcția Juridică. Fiind vorba de o situație de urgență, în luna decembrie am făcut și o ședință a Comitetului Local pentru Situații de Urgență, apoi ședința de CLM. Am pus-o pe ordinea de zi de astăzi - pentru că în decembrie nu a trecut la vot, fiind vorba de două treimi - și, dacă nu se votează nici astăzi, o voi pune în continuare pe ordinea de zi. Pentru că, dacă Garda de Mediu va da o amendă Primăriei, conform legislației, conform Curții de Conturi, cineva trebuie să fie de vină. Nu pot să bag de vină Direcției Tehnice pentru că și-au făcut documentația. Nu pot să bag de vină conducerii decât dacă nu pune pe ordinea de zi; și au pus-o pe ordinea de zi. Mai rămân consilierii: dincolo de calitatea politică pe care o avem ca și consilieri, avem și calitatea de administratori ai acestui oraș; și fiecare răspunde de modul cum votează."

Proiectul, respins din nou

La microfon a fost invitat și un reprezentant al Gărzii de Mediu Arad - chiar cel care a făcut nota de constatare privind controlul pe deșeuri. Acesta a încercat să-i convingă pe aleși că Stația de Sortare din municipiu trebuie pusă în funcțiune de urgență. Și-a arătat disponibilitatea de a oferi clarificări celor care le solicită, însă nimeni nu a avut nimic de întrebat. Aleșilor PSD-ALDE li s-a oferit posibilitatea de a lua o mică pauză pentru consultări, înainte de momentul votului, însă au refuzat. Și au votat precum la comisii și în ședința anterioară: s-au abținut. Iar proiectul privind aprobarea unor măsuri pentru reglementarea activității de sortare a deșeurilor reciclabile în stația de Sortare Arad a fost (din nou) respins.

Două explicaţii individuale

Care au fost argumentele care i-au determinat pe cei din Grupul PSD-ALDE să se abțină de la vot? Am încercat să aflăm direct de la ei. Dat fiind că liderul de grup Beniamin Vărcuș a lipsit, l-am abordat pe consilierul social-democrat Ilie Cheșa - cel care, în trecut, și-a asumat rolul de înlocuitor al liderului Grupului PSD-ALDE din CLM Arad. Ei, bine, de data aceasta, Ilie Cheșa ne-a spus că „la ședința asta eu nu îl înlocuiesc pe Beniamin Vărcuș" și a precizat că nu există nicio altă persoană care să îl înlocuiască. După îndelungi insistențe, Ilie Cheșa a dezvăluit totuși motivul pentru care el, personal - în calitate de consilier, nu de lider de grup - s-a abținut de la vot: „Recons nu are cod CAEN". În ceea ce privește riscul de a pierde banii europeni, Cheșa a spus că „nu se pierde nimic, asta e o manipulare."

L-am chestionat și pe alesul ALDE, Ionel Ciupe, asupra votului său, dar acesta ne-a trimis spre... Ilie Cheșa, „care e locțiitorul liderului de grup și vă spune el ce e de spus". Când a aflat de la însuși Ilie Cheșa că Grupul PSD-ALDE nu are lider, Ionel Ciupe a încercat să explice că „cei de la ADI Deșeuri trebuie să se ocupe de selectarea deșeurilor" și a amintit, la rându-i, că Recons nu are cod CAEN pentru a presta acest serviciu. Apoi a insistat asupra întârzierii demarării licitației și a mai precizat că nu are niciun motiv pentru a crede că Recons este în stare să opereze selectarea deșeurilor.

DIANA DUȚU
diana.dutu@informmedia.ro

Vărcuş: „Retim să respecte caietul de sarcini!"

L-am contactat și pe Beniamin Vărcuș, liderul Grupului PSD-ALDE din CLM Arad, care, deși nu a participat la ședința extraordinară de luni, ne-a informat că la baza deciziei colegilor săi de a se abține de la vot a stat o prevedere din caietul de sarcini pe baza căruia s-a încheiat contractul cu Retim. Și anume aceea potrivit căreia „cei care au câștigat ridicarea gunoiului s-au angajat să îl ducă la Stația de Sortare de la Mocrea, până la definitivarea problemei de la Stația de Sortare Arad, care e în fază de licitație. Retim ar vrea să scape de cheltuiala de a-l duce până la Mocrea, pasându-l Recons-ului. Noi nu cerem decât să se respecte ceea ce scrie în caietul de sarcini" - a conchis Beniamin Vărcuș.

PSD, atac dur la deşeuri

Deputatul PSD, Adrian Todor spune: „Falcă şi PNL să-şi asume ilegalităţile comise în cadrul Masterplanului de Deşeuri".

ARAD. Primarul Gheorghe Falcă a convocat luni o nouă ședință a Consiliului Local Municipal Arad, în care a încercat, pentru a doua oară, să convingă consilierii locali să aprobe delegarea activității de sortare a deșeurilor reciclabile în stația de sortare Arad către SC Recons SA.

Adrian Todor a remis pe acest subiect un comunicat de presă în care arată: „Ceea ce ne propune Gheorghe Falcă este profund ilegal, atâta timp cât în ianuarie 2017, Consiliul Local Municipal a aprobat toată documentația cu privire la stația de sortare Arad, iar în caietul de sarcini, aprobat de CLM, și în contractul de concesiune a serviciului de colectare și transport al deșeurilor pentru Zona I Arad se spune că pe perioada de tranziție, până la finalizarea licitației, deșeurile urmează să fie transportate la complexul Mocrea - Ineu. În momentul de față, licitația este în curs de desfășurare, ceea ce înseamnă că RETIM are obligația, conform contractului, de a transporta deșeurile reciclabile la Ineu."

Tot în informarea amintită se mai arată faptul că, printre altele, „consilierii PSD refuză să aprobe ilegalitățile primarului Gheorghe Falcă, cu atât mai mult cu cât, la 31.12.2018, Asociația de Dezvoltare Intercomunitară Sistem Integrat de Gestionare a Deșeurilor din Județul Arad, unde Gheorghe Falcă este vicepreședinte, a raportat către AM POS Mediu și, implicit, către Comisia Europeană, faptul că acest proiect este funcțional. Dacă proiectul este funcțional, cum spun cei de la ADISIGD Arad, este ilegal ca noi să intervenim cu noi hotărâri de consiliu, prin care să delegăm altor societăți aceste servicii".

Adrian Todor FOTO: JA

JURNAL ARĂDEAN

Confiscate FOTO: FAN

Dosare penale pentru artificii şi petarde

ARAD. Trei femei și trei bărbați cu vârste între 18 și 53 de ani, din județele Arad, Timiș și Caraș-Severin, au fost depistați de polițiștii arădeni, în piețele din municipiu, în timp ce ofereau spre vânzare 3.778 baterii artificii și petarde, fără a avea autorizații. Articolele pirotehnice au fost indisponibilizate, cei șase alegându-se cu dosare penale pentru efectuare fără drept de operațiuni cu materiale pirotehnice. **JA-I.C.**

26

de permise auto au reținut polițiștii rutieri în urma controalelor efectuate. Pentru neregulile constatate, oamenii legii au aplicat 410 sancțiuni contravenționale, în valoare de 155.000 de lei. Dintre acestea, 191 amenzi au fost date pentru depășirea vitezei legale de deplasare, iar restul de 219 pentru nefolosirea centurii de siguranță, neacordare de prioritate și efectuarea de depășiri neregulamentare.

Testați FOTO: FAN

Sub influența alcoolului la volan, în weekend

ARAD. Doi bărbați au fost prinși - în weekend - de oamenii legii, conducând sub influența alcoolului. Polițiștii Secției nr. 6 Rurală Beliu au depistat un bărbat de 41 de ani, din Răpsig, în timp ce conducea un autoturism pe raza comunei Beliu, având o alcoolemie de 0,8 mg./l. alcool pur în aerul expirat. În urma verificărilor efectuate s-a constatat că bărbatul are dreptul de a conduce suspendat. Totodată, polițiștii Biroului Rutier au oprit în trafic un bărbat de 50 de ani, din Arad, în timp ce conducea un autoturism pe Calea Victoriei, având o alcoolemie de 0,85 mg./l.alcool pur în aerul expirat. Conform procedurii s-a dispus recoltarea de probe biologice în vederea stabilirii cu exactitate a alcoolemiei. Pe numele celor doi conducători auto au fost întocmite dosare de cercetare penală pentru infracțiuni rutiere. **JA-I.C.**

Nici urmă de hoții care au spart casa consulului

Hoții au furat trei arme, 15.000 de euro și o cantitate neprecizată de bijuterii. Cu una dintre arme, preotul din Hășmaș s-a împușcat în cap.

ARAD. Potrivit celor spuse de localnici la acel moment, preotul împrumutase arma pentru a împușca vidrele care îi mâncau peștii din baltă. Preotul a fost găsit, dimineața, căzut lângă un scaun, la pescărie, după ce în acea noapte stătuse de pândă. Anchetatorii au spus că cel mai probabil, într-un moment de neatenție a apăsat pe trăgaci. Preotul nu avea permis de port armă, așa că a fost luată în calcul teoria potrivit căreia, din acest motiv, preotul nici nu ar fi știut să mânuiască bine arma. Bineînțeles, moartea preotului a fost anchetată, iar când s-a ajuns la cercetările privind arma s-a descoperit că aceasta era una dintre cele trei arme furate din casa consulului. Imediat după descoperirea acestui fapt, dosarul furtului armelor, banilor și bijuteriilor din casa consulului a fost trimis de la Parchetul de pe lângă Judecătoria Arad (PJA), unde se afla deja de un an de zile fără vreo finalitate, la Parchetului de pe lângă Tribunalul Arad (PTA). În 11 iunie 2018, dosarul furtului a fost declinat de către PJA, pe motiv de competență, către PTA. În momentul de față procurorul de caz din cadrul PTA efectuează cercetări pentru identificarea autorilor și tragerea lor la răspundere penală. **JA-I.C.**

PTA efectuează cercetări FOTO: I.C.

14.000 euro de la Locală

În luna decembrie, polițiștii locali arădeni au adus la bugetul local peste 14.000 de euro din sancțiunile aplicate.

Polițiștii locali în acțiune FOTO: I.C.

ARAD. Pentru cititorii noștri am răsfoit statistica Poliției Locale Arad pentru luna decembrie a anului trecut, pentru a vedea câte sancțiuni au fost aplicate și cum a lucrat fiecare serviciu și birou din cadrul acestei direcții din cadrul Primăriei Municipiului Arad. Ei bine, am aflat astfel că, în luna decembrie, polițiștii locali au rupt 215 procese verbale în valoare totală de peste 64.000 de lei. Așadar, puțin peste 14.000 euro au ajuns la bugetul local de la arădenii care au greșit și au fost prinși și sancționați în decembrie.

278 de persoane legitimate

Angajații Biroului de Ordine și Liniște Publică au legitimat un număr de 278 de persoane în decembrie și au sancționat 82 de arădeni cu peste 10.000 de lei. Colegii lor de la Serviciul Circulație pe Drumurile Publice și Parcări au rupt și ei 92 de procese verbale în valoare totală de peste 35 de mii de lei.

Peste 1.500 de apeluri

În ceea ce privește angajații din cadrul Serviciului Dispecerat și Monitorizare, putem spune că aceștia chiar au avut de lucru. În această perioadă Polițiștii din cadrul Biroului Activitate și Control Comercial au semnat 13 procese verbale în valoare de 4.500 de lei, iar cei de la Serviciul Disciplină în Construcții și Afișaj Stradal au rupt 17 procese verbale în valoare de 13.500 de lei. au fost efectuate și primite 1.597 de apeluri. Dintre acestea 960 au fost apeluri primite și 637 apeluri efectuate (în medie peste 50 în fiecare zi). Peste 2.000 de persoane au fost identificate în bazele de date ale MAI la solicitarea polițiștilor locali din cadrul Biroului Evidență Procese Verbale și Identificări Persoane pentru a încheia procese verbale de contravenție. Nu mai puțin de 200 de invitații au fost eliberate de același birou arădenilor cărora le-au expirat cărțile de identitate ori minorilor care au împlinit 14 ani și nu au încă buletin. **JA-V.G.**

1.000 de amenzi

1.050 de șoferi au fost sancționați contravențional de către angajații Recons pentru că nu și-au cumpărat tichete de parcare. O medie ne arată că, zilnic, 35 de șoferi „indisciplinați" au fost sancționați. Pentru această perioadă de referință pe rolul instanțelor s-au aflat 105 dosare pe această speță.

Căutați de autorități, prinși la graniță

Polițiștii de frontieră arădeni au depistat trei bărbați căutați pentru executarea unor pedepse privative de libertate.

ARAD. Trei cetățeni români, căutați de autorități ori pentru că aveau de executat pedepse privative de libertate, ori aveau emise pe numele lor mandate de arestare, au fost prinși - în aceeași zi - în Punctele de Trecere ale Frontierei Nădlac II, Curtici și Turnu. Așadar, la frontiera Nădlac II de pe autostradă, la controlul de frontieră s-a prezentat un bărbat în vârstă de 42 de ani, domiciliat în județul Bacău, iar în urma verificărilor efectuate s-a stabilit că pe numele acestuia era emis, de către autoritățile române, un mandat de executare a pedepsei închisorii pentru infracțiuni contra proprietății, având de executat 3 ani de închisoare. La Punctul de Trecere a Frontierei Curtici a fost depistat un tânăr de 27 de ani, cu domiciliul în județul Dolj. În urma verificărilor specifice s-a constatat că pe numele acestuia autoritățile spaniole au emis un mandat european de arestare pentru săvârșirea de infracțiuni contra proprietății. Câteva ore mai târziu, la frontiera Turnu s-a prezentat pentru a efectua controlul de frontieră, cetățeanul român M.A., în vârstă de 22 de ani, având domiciliul în județul Constanța. Și în acest caz, în urma efectuării verificărilor specifice, polițiștii de frontieră au constatat că pe numele bărbatului era emis, de către autoritățile române, un mandat european de arestare pentru săvârșirea de infracțiunii de furt, având de executat 3 ani și 4 luni de închisoare. Persoanele în cauză au fost predate unor echipaje operative din cadrul Inspectoratului de Poliție Județean Arad, fiind dispuse măsurile legale care se impun. **JA-I.C.**

Nu au trecut frontiera FOTO: PFR

71 de amenzi în valoare de 719.560 de lei

ARAD. La început de An Nou, Direcția Sanitară Veterinară și pentru Siguranța Alimentelor (DSVSA) Arad dă raportul pe 2018. Adică ne prezintă câteva date privind acțiunile de control efectuate în perioada 1 ianuarie-31 decembrie 2018, precum și numărul de înregistrări/autorizări/evaluări la unități care fac obiectul controalelor sanitare veterinare și pentru siguranța alimentelor.

Ce s-a controlat

„Inspectorii din cadrul Direcției Sanitare Veterinare și pentru Siguranța Alimentelor Arad au realizat un număr de 3.013 controale privind modul în care se produce, ambalează, depozitează, transportă și valorifică produsele de origine animală și nonanimală. De asemenea, s-au efectuat controale privind sănătatea și bunăstarea animalelor din exploatații. În același timp, s-a verificat și igiena spațiilor de producție, depozitare și comercializare a produselor alimentare, precum și respectarea programelor de autocontrol, modul în care se gestionează deșeurile alimentare, precum și procedura de retragere de la comercializare a produselor alimentare care prezintă neconformități" - explică Viorel Agud, director al DSVSA Arad.

Sancțiunile

În urma controalelor și pentru neconformitățile constatate s-au aplicat un număr de 71 amenzi în valoare de 719.560 lei și 31 de avertismente. De asemenea s-au emis 2 ordonanțe de suspendare a activității, 3 ordonanțe de interzicere a activității și 92 ordonanțe privind retragerea în vederea anulării autorizațiilor.

Înregistrări

De asemenea, DSVSA Arad a emis de-a lungul anului trecut înregistrări/ autorizări/ certificate de înregistrare sanitară veterinară la diferite tipuri de unități după cum urmează: 302 exploatații comerciale de animale, 40 exploatații apicole, 27 unități comercializare furaje, 8 pet shop, 37 mijloace auto, 10 transportatori de animale, 1 centru de colectare animale de companie, 3 farmacii veterinare, 8 unități DDD. Au mai fost emise: 402 înregistrări unități de produse alimentare de origine animală și 153 înregistrări unități de produse de origine nonanimală. **JA-D.D.**

17 mistreți infestați

În cursul anului 2018 s-au controlat un număr de 2.814 capete porcine domestice și 314 capete mistreți pentru trichineloză, depistându-se un număr de 17 capete mistreți infestați, aceștia fiind confiscați și denaturați la o unitate specializată de ecarisaj.

Au fost controlați FOTO: JA

Porc mort aruncat la gunoi

ARAD. O informare a reprezentanților firmei Retim legată de modul în care arădenii (încă) nu înțeleg să colecteze selectiv gunoiul, a scos la iveală și un caz de cruzime în rândul concitadinilor noștri. Cei care se ocupă mai mult sau mai puțin bine de colectarea gunoiului menajer insistă pe faptul că, din 2018, deșeurile sunt împărțite în mai multe categorii și că acestea se colectează și se depozitează în funcție de originea lor. Tot aceștia ne spun că ne vor ține la curent pe parcursul acestui an prin „fotografii din teren, cu exemple despre colectarea selectivă în zona 1 Arad, în speranța că împreună vom reuși să popularizam sistemul european de management al deșeurilor".

Făcând referire la modul cum trebuie depozitate deșeurile menajere, („acestea se pot depozita numai în recipientele destinate și nu pe jos, în platforme, pe trotuare sau pe marginea drumurilor"), reprezentanții Retim ne trimit primele fotografii de pe strada Constantin Brancuși, nr.10, cu următoarea precizare: „Animalul a fost pur și simplu abandonat împreună cu alte deșeuri în platformă. RETIM nu a ridicat leșul dar a contactat DSV Arad care a început o investigație în acest sens". **JA-A.B.**

Pe strada Constantin Brâncuși

Sport

„Este foarte greu să aducem jucători, deşi purtăm discuţii permanente cu ei

Ionuţ Popa, antrenor UTA

22

de aşi s-au consemnat în duelul dintre tenismenul român Marius Copil, locul 61 ATP, şi americanul Taylor Fritz, locul 50 ATP, în prima rundă a turneului de la Auckland din Noua Zeelandă, arădeanul reuşind cu doi mai puţin decât adversarul. Partida a durat o oră şi 40 de minute şi a consemnat succesul tenismenului din SUA, scor 4-6, 6-3, 6-4.

Burdgess a semnat cu Slavia Praga

ARAD. La doar două zile după despărţirea de FCC ICIM, Leeza Burdgess şi-a găsit echipă în Cehia, campionat mai puternic decât cel autohton. Pivotul (28 de ani) se alătură unei echipe pe locul 7 în prima ligă cehă, pentru care mai evoluează o jucătoare trecută pe la Arad, americanca Brandi Wintage. Alături de Burdgess, principala recuperatoare, FCC ICIM a mai renunţat, recent, la o altă sportivă de peste Ocean, A'Lexus Harrison. **JA-D.L.**

Puţine noutăţi la reunire

UTA verifică doi irlandezi şi un paraguayan, un tânăr de la ACSO Filiaşi, dar şi un fost jucător de la Farul.

Utiştii, la prima „mişcare din acest an FOTO: L.S.

ARAD. Aşa cum era de anticipat, nu au fost mari surprize la reunirea echipei UTA. Ieri, la ora 15.30, Ionuţ Popa a sunat adunarea, pe „Motorul", acolo unde suprafaţa de joc a fost plină cu zăpadă, responsabilii stadionului fiind luaţi prin surprindere de faptul că arădenii şi-au reluat pregătirile, sau de faptul că a căzut zăpada în ultimele zile.

De altfel, Ionuţ Popa a şi mutat toate antrenamentele din această săptămână, de la ora 11, la 15.30. Asta, tocmai pentru ca terenul sintetic al arenei din Aradul Nou să poată fi curăţat dimineaţa, dacă este cazul.

Şase jucători noi

La capitolul sosiri, sunt câteva nume noi, dar niciunul nu spune mare lucru. Cel mai important e paraguayanul Jorje Alvarenga. Ceilalţi sunt Ciprian Dombrovoschi, fost la Farul, dar liber de contract acum, şi irlandezii Godfrey Jean Yoro (portar) şi Jack Philip Strickland, plus tânărul Sebastian Puşcaşu. La primul antrenament a fost prezent şi tânărul Deta, care a fost împrumutat până acum la LT Cermei.

„În această săptămână vor veni, cu siguranţă, şi alţi jucători. Suntem în discuţie cu mai mulţi jucători, care sunt în prima ligă, la ora actuală, dar aşteptăm ca ei să-şi rezolve problemele. În funcţie de cum îşi rezolvă problemele, vin mai devreme sau mai târziu la Arad, sau nu mai vin deloc. E foarte greu să aducem jucători, deşi purtăm discuţii permanente cu ei, deoarece fiecare are câte un motiv să refuze. Ba distanţa, ba, salariul, ba, nu mai ştiu ce. Să vă spun că am discutat cu un portar, care ne-a spus că nu vine, deoarece suma oferită de altă echipă e una aproape dublă.

Absenţe şi plecări

Nu toţi jucătorii sub contract au fost prezenţi la reunire. Orlic şi El Hazni au fost învoiţi, Coulibaly a anunţat că întârzie, iar Benga este blocat în Italia şi nu se ştie dacă va mai primi drept de muncă în România. În rest, s-a renunţat la Oprea şi D. Dan, iar Enescu este la final de contract.

În schimb, deşi nu mai sunt doriţi la echipă, A. Iuga şi C. Matei se fac că nu ştiu acest lucru şi s-au prezentat la reunire. „Sunt jucătorii echipei UTA, iar dacă ei doresc să rămână, nu avem ce face, doar să tragem speranţa că vor juca bine în retur" - a spus acelaşi Popa.

Medic şi preparator

Aşa cum şi-a dorit Ionuţ Popa, la UTA au ajuns şi doi din cei trei oameni care lipseau din staff. Este vorba de un preparator fizic şi un medic. Primul se numeşte Valerio Zuddas, care a lucrat la echipe în Italia, dar şi în Georgia.

„E un preparator fizic tânăr, am avut discuţii clare cu el, încă de la început. M-a şi întrebat cum vreu să fie făcută pregătirea fizică, i-am spus că nici nu contează dacă e cu mingea sau fără, deoarece echipa trebuie să fie pregătită atletic. Sper să vină la echipă, deoarece el va pleca mâine la un simpozion în Italia şi va reveni doar la sfârşitul săptămânii" - a spus Ionuţ Popa.

Medicul este un tânăr israelian, pe nume Hashem Fallah, născut în Nazaret, care e rezident în România de cinci ani.

JA-L.S.

20 la reunire

Aşa stând lucrurile, la prima mişcare din acest an au fost prezenţi următorii: Bodea, Godfrey Jean Yoro - Copaci, Costin, Miculescu, Stahl, C. Rus, Merian, A. Iuga, R. Iuga, Matei, Suslak, Isac, Vulturar, D. Popa, Deta, Dombrovoschi, Godfrey Jean Yoro, Jack Philip Strickland, Puşcaşu, Jorje Alvarenga.

ALBE ŞI NEGRE

Daniel Scridon

Sportul arădean, precum societatea în care trăim!

Nu trebuie să fii doctor să faci o radiografie a sportului arădean la început de 2019. Unul aflat într-o perpetuă decădere. Din punct de vedere al performanţelor şi al competitorilor. Sporturile de echipă sunt departe de aura de altă dată. UTA se zbate în mediocritatea ligii secunde în aşteptarea finalizării stadionului, baschetbalistele de la FCC ICIM sunt prinse într-un „coş" de natură existenţială, iar echipa de polo supravieţuieşte miraculos graţie „nebuniei" unor tineri frumoşi - tot mai puţini - care cred în valorile sportului. Ar mai fi şi ceva volei, handbal şi rugby, dar nu la nivelul de odinioară. Excepţia de la regulă este echipa de lupte greco-romane a CS Astra, autoare a unor performanţe lăudabile în ultimii ani. E, dacă vreţi, picătura dintr-un ocean al mediocrităţii.

„Avem faima de a nu ne şti preţul valorile

Salvarea vine dinspre sporturile individuale. Unde, ciclic, apar vârfuri, precum acest „Zeus de pe saltea", Mihai Mihuţ. Pe care riscăm să-l pierdem, pentru că avem faima de a nu ne şti preţul valorile. Nu doar din lumea sportului. Andrei Gag, Robert Mureşan, Marius Copil, pentru a aminti doar ultimele nume cu greutate care au ales să reprezinte alte oraşe, unde au găsit respectul cuvenit.

Regresul sportului arădean este evident, nu poate fi contestat. E copia fidelă a societăţii în care trăim. Una în care valorile se nivelează în jos. În care, marea gloată se întrece într-o probă dură, cinică: lupta pentru supravieţuire. Închişi într-un glob de sticlă şi trăind într-o lume paralelă, cei care ne conduc nu ţin cont de vorbele lui John F. Kennedy: „Cel mai mare duşman al adevărului este cel mai adesea nu minciuna, intenţionată, urzită şi nesinceră, ci mitul - durabil, convingător şi nerealist".

Până într-o zi. Până când, noi, concurenţii luptei pentru supravieţuire, vom descifra sensul cuvintelor lui Oprah Winfrey: „Înconjoară-te cu oameni care sunt capabili să te ducă mai sus". Şi vom proceda în consecinţă...

daniel.scridon@informmedia.ro

Tradiţia merge mai departe

Organizatorii Ligii Desavoia s-au implicat într-o nouă acţiune caritabilă.

Câteva din tricourile licitate în scop caritabil FOTO: FAN

ARAD. Ca în fiecare sfârşit de an, la Baza Sportivă Desavoia, a avut loc tradiţionalul turneu caritabil de mini-fotbal pe teren artificial. De această dată beneficiară nu a fost micuţa Sara (fetiţa diagnosticată cu encefalopatie hipoxic ischemică), pentru care organizatorii încearcă să strângă rândurile în vara acestui an, ci o altă persoană care nu doreşte să-şi facă publică problema de sănătate. Astfel, cele 8 echipe participante: UTA, West Petrom Pecica, Old School Fotbal şi Constructorul Arad (Grupa A), respectiv ACU Arad, Selecţionata Aradului, Frontiera Curtici şi CSŞ Gloria (Grupa B), dar şi cei care au licitat apoi tricourile puse la bătaie de fotbalişti români şi arădeni, dar şi de arbitrul FIFA, Ovidiu Haţegan, au ştiu exact unde merg banii.

După partidele din grupe, în semifinale au ajuns: UTA - Frontiera Curtici 4-0 şi ACU Arad - Old School Fotbal 3-4. Trofeul a fost adjudecat de UTA, după un spectaculos 5-4 în faţa celor de la Old School al organizatorilor Lăzău, Barna şi Gligor, în timp ce locul 3 i-a revenit lui ACU. Sebastian Huţan - Dorel Mutică, Radu Mărginean, Paul Copaci, Dorel Toderaş, Dumitru Mitu, Marius Grad, Cătălin Hlistei, Cipri Rus şi Nicolae Mitu au îmbrăcat tricoul echipei UTA, pe margine stând Roli Nagy şi Mihai Ţârlea.

Cel mai aşteptat moment al serii a fost licitarea tricourilor. S-a pus la bătaie următoarele tricouri: Dennis Man (FCSB), George Ţucudean (CFR Cluj), Adrian Petre (Esbjerg), Cătălin Hlistei (FC Snagov), Cristi Gavra (U Cluj), Iasmin Latovlevici (naţionala României), Alex Mitriţă (U Craiova), Ali Tombaye Calvin (Republica Centrafricană), Paul Copaci (UTA), Ciprian Rus (UTA), Dumitru Copil (UTA) şi, cu siguranţă, cel mai valoros, Ovidiu Haţegan (tricou de arbitru purtat în Champions League). **JA-D.S.**

Raliul Aradului, confirmat pentru 2019

ARAD. Opt etape va cuprinde sezonul 2019 al Campionatului Naţional de Raliuri, runda arădeană fiind a doua din calendar, programată între 24-25 mai.

Reapare în circuit Raliul Argeşului, cu probe pe celebrul Transfăgărăşan, aceasta fiind prima oprire a piloţilor în 2019, între 12-13 aprilie. După Raliul Aradului KIA - care în 2018 a fost etapa a III-a -, urmează: Raliul Moldovei - Oneşti (21-22.06), Raliul Harghitei - Od. Secuiesc (12-13.07), Raliul Sibiului (26-27.07), Raliul Iaşului (06-07.09), Transilvania Rally Cluj-Napoca (28 - 29.09) şi Raliul Braşovului (18-19.10).

Ediţia trecută, a zecea, a Raliului Aradului KIA a fost câştigată de Vali Porcişteanu şi Dan Dobre, urmaţi de echipajele Dan Gîrtofan - Tudor Mârza, respectiv Bogdan Marişca - Sebastian Itu, ultimul reuşind să termine cursa în ciuda problemelor tehnice.

Podiumul naţional a fost ocupat de: Simone Tempestini/Sergiu Itu (Citroen DS3 R5) - care la Arad au fost nevoiţi să abandoneze după superspeciala din centrul municipiului, maşina lor făcând „cunoştinţă" cu un tei -, Valentin Porcişteanu/Dan Dobre (Skoda Fabia R5) şi Bogdan Marişca/Sebastian Itu (Ford Fiesta R5).

Raliul Aradului KIA este organizat de către Club Sportiv AMC Racing, al cărui promotor este fostul campion mondial de box, Mihai Leu.

JA-D.L.

Zâmbitori şi optimişti

Micuţii fotbalişti de la grupele 2007, 2008 şi 2009 de la CSŞ Gloria Arad, sub coordonarea antrenorului Marcel Câmpian, au decis să se despartă de anul 2018 în... „Paradisul copiilor". Mulţumită gazdei Marin Cohuţ, dar şi sponsorilor: Deninstal, Endorphin, Vecchia Signora şi Profiteam Sport, cu toţii au fost răsplătiţi cu cadouri. FOTO: JA

Calendar sportiv 2019

Calendarul celor mai importante evenimente sportive internaţionale care vor avea loc în semestrul III al anului 2019:

IULIE
1-14 - tenis: turneul de la Wimbledon
6-28 - ciclism: Turul Franţei
8-14 - tenis: turneul WTA de la Bastad
10-14 - volei: turneul Final Six al Ligii Naţiunilor la masculin, în SUA
12 - atletism: Diamond League - Monaco
12-28 - înot: Campionatele Mondiale în bazin olimpic, la Gwangju (Coreea de Sud)
14 - auto - Formula 1: Grand Prix-ul Marii Britanii (Silverstone)
15-21 - tenis: turneele WTA de la Bucureşti, Gstaad, ATP la Umag, Newport şi Bastad
15-23 - scrimă: Campionatele Mondiale, la Budapesta (Ungaria)
22-28 - tenis: turneele ATP de la Gstaad şi Atlanta, WTA la Moscova şi Palermo
27 - fotbal: Trofeul Campionilor - Supercupa Franţei, la Shenzhen (China)
28 - auto - Formula 1: Grand Prix-ul Germaniei (Hockenheim)
28 - moto/EWC: Cursa de 8 ore de la Suzuka (Japonia), în încheierea Campionatului Mondial de anduranţă 2018-2019
29-4 august - tenis: turneul WTA de la San Jose, ATP de la Washington, Los Cabos şi Kitzbuehel

AUGUST
4 - auto - Formula 1: Grand Prix-ul Ungariei (Budapesta)
5-11 - tenis: turneul Masters 1.000 de la Montreal (Canada), WTA la Toronto
11-18 - tenis: turneele ATP şi WTA de la Cincinnati (SUA)
14 - fotbal: Supercupa Europei, la Istanbul
18-24 - tenis: turneul ATP de la Winston-Salem şi WTA de la New Haven
24-15 septembrie - ciclism: Turul Spaniei
25-1 septembrie - canotaj: Campionatele Mondiale, la Linz Ottensheim (Austria)
25-1 septembrie - judo: Campionatele Mondiale, la Tokyo
26-8 septembrie - tenis: US Open, la New York
28-1 septembrie - ciclism: Campionatele Mondiale mountain bike, la Mont-Sainte-Anne (Canada)
29 - atletism: Diamond League - primele finale, la Zurich
31-15 septembrie - baschet: Cupa Mondială masculină, în China

SEPTEMBRIE
1 - auto/WEC: Cursa de 4 ore de la Silverstone (Anglia), debutul Campionatului Mondial de anduranţă 2019-2020
1 - auto - Formula 1: Grand Prix-ul Belgiei (Spa-Francorchamps)
3-8 - tenis de masă: Campionatele Europene pe echipe, la Nantes (Franţa)
6 - atletism: Liga de Diamant - ultimele finale, la Bruxelles
7-21 - box: Campionatele Mondiale masculine, la Soci (Rusia)
8 - auto - Formula 1: Grand Prix-ul Italiei (Monza)
9-15 - tenis: turneele WTA de la Hiroshima, Quebec City, Nanchang
12-29 - volei: Campionatul European masculin, în Franţa, Belgia, Slovacia, Olanda
14-22 - lupte: Campionatele Mondiale, la Astana (Kazahstan)
16-22 - tenis: turneele ATP de la Sankt Petersburg, Metz, WTA de la Tokyo, Guangzhou, Seul
20-2 noiembrie - rugby: Cupa Mondială, în Japonia
22 - auto - Formula 1: Grand Prix-ul de la Singapore
22 - auto - IndyCar: Grand Prix-ul de la Salinas (SUA), ultima etapă
22-28 - tenis: turneele WTA de la Wuhan şi Taşkent, Chengdu şi Zhuhai
22-29 - ciclism: Campionatele Mondiale pe şosea, în Yorkshire (Anglia)
28-6 octombrie - atletism: Campionatele Mondiale, la Doha
28-8 octombrie: turneul WTA de la Beijing
29 - auto - Formula 1: Grand Prix-ul Rusiei (Soci)
30-6 octombrie: turneele ATP de la Beijing şi Tokyo

Icarul modern este japonez

Japonezul Kobayashi, învingător în Turneul celor Patru Trambuline.

Kobayashi, al treilea săritor care câştigă toate cele patru concursuri FOTO: EPA

SPORTURI DE IARNĂ. Japonezul Ryoyu Kobayashi a devenit al treilea săritor cu schiurile din istorie care câştigă toate cele patru concursuri din prestigiosul Turneu al celor Patru Trambuline, după ce a reuşit să se impună duminică la Bischofshofen, în Austria. Înaintea lui Kobayashi, doar germanul Sven Hannawald (2002) şi polonezul Kamil Stoch (2018) reuşiseră să termine învingători în toate cele patru probe ale acestui turneu.

Totodată, Ryoyu Kobayashi a devenit al doilea japonez din istorie care îşi trece numele pe lista învingătorilor Turneului celor Patru Trambuline, după Kazuhoshi Funaki, laureatul ediţiei 1998.

Săritorul nipon, în vârstă de 22 ani, s-a impus, pe rând, în etapele de la Oberstdorf, Garmisch-Partenkirchen şi Innsbruck, iar apoi s-a clasat pe primul loc la Bischofshofen, cu două sărituri de 135 şi 137,5 m, graţie cărora a acumulat 282,1 puncte, devansându-i pe polonezul Dawid Kubacki - 268,3 puncte (138 m + 130 m) şi pe austriacul Stefan Kraft - 267,5 puncte (134 m + 131,5 m).

Hirscher, a 64-a victorie

Tot în sporturile de iarnă, austriacul Marcel Hirscher a semnat a 64-a sa victorie în Cupa Mondială de schi alpin şi a 32-a într-o probă de slalom, impunându-se în concursul de la Zagreb. Septuplu câştigător al marelui Glob de Cristal şi actualul lider al clasamentului general, Hirscher a fost cronometrat după două manşe în 1min. 48sec. 64/100, reuşind să-l devanseze cu 60/100 pe francezul Alexis Pinturault, în timp ce locul al treilea a fost ocupat de austriacul Manuel Feller, la 62/100.

Turul de schi

La rândul lui, norvegianul Johannes Hoesflot Klaebo, în vârstă de 22 ani, a câştigat ediţia 2019 a Turului de schi, devenind cel mai tânăr învingător din istoria acestei competiţii, care s-a încheiat la Val di Fiemme (Italia). Klabo s-a impus în ultima etapă, o urmărire de 9 km în ascensiune, trecând linia de sosire cu un avans de 16,7 secunde faţă de ocupantul locului secund, rusul Serghei Ustiugov. De menţionat că între primii 10 clasaţi în Turul de schi s-au numărat cinci norvegieni şi patru ruşi.

SURSA: AGERPRES

Mbappe, cel mai valoros fotbalist

FOTBAL. Kylian Mbappe, cel mai valoros jucător din Europa! Internaţionalul francez Kylian Mbappe, atacantul echipei Paris Saint-Germain, este cel mai scump jucător din principalele cinci campionate de fotbal din Europa, conform unei analize a Centrului internaţional pentru studii sportive (CIES).

Valoarea de transfer a campionului mondial, laureat al primului Trofeu Kopa, este estimată la 218,5 milioane euro. Mbappe îi devansează pe englezul Harry Kane, atacantul lui Tottenham Hotspur (200,3 milioane euro) şi pe brazilianul Neymar, coechipierul său de la PSG (197,1 milioane euro).

De menţionat că starul argentinian Lionel Messi (FC Barcelona), ocupă doar locul al şaptelea în această ierarhie, cu o valoare estimată la 171,2 milioane euro, în timp ce portughezul Cristiano Ronaldo (Juventus), se află pe poziţia a 19-a, cu 127,2 milioane euro.

CIES precizează, totodată, că Brazilia este ţara cu cei mai mulţi jucători (6) care depăşesc valoarea de 100 milioane euro (Neymar, Coutinho, Firmino, Gabriel Jesus, Alisson, Ederson), urmată de Anglia şi Franţa, cu câte 5 fotbalişti.

SURSA: AGERPRES

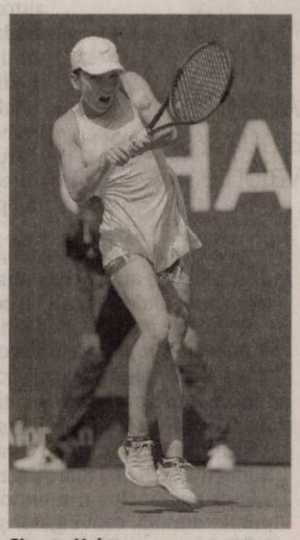

Simona Halep FOTO: EPA

Se păstrează în fruntea WTA

Simona Halep, a 62-a săptămână ca lider în clasamentul WTA.

TENIS. Românca Simona Halep ocupă primul loc în clasamentul mondial al jucătoarelor profesioniste de tenis (WTA) pentru a 62-a săptămână în cariera sa, potrivit ierarhiei publicate luni.

Halep, care are un avans de aproape 800 de puncte faţă de a doua clasată, germanca Angelique Kerber, şi de 1.200 de puncte faţă de daneza Caroline Wozniacki, ocupanta locului al treilea, este a 10-a într-o ierarhie all-time a numărului de săptămâni petrecute ca număr unu mondial, înaintea sa aflându-se Wozniacki, cu 71 de săptămâni.

Halep, care începe sezonul 2019 săptămâna aceasta, la Sydney, a ajuns la 46 de săptămâni consecutive ca lider mondial, fiind pe locul 17 cu această serie. Înaintea sa, pe locul 15, la egalitate, cu 49 de săptămâni la rând, se află americanca Serena Williams şi Wozniacki.

În top 100 se află în continuare şase românce săptămâna aceasta, Mihaela Buzărnescu fiind pe 25 (a coborât o poziţie faţă de săptămâna precedentă), Irina-Camelia Begu pe 76 (cădere de 9 locuri), Ana Bogdan pe 81 (coborâre de cinci poziţii), Sorana Cîrstea staţionează pe 84, iar Monica Niculescu a urcat 11 locuri şi se află pe 88.

Şi la dublu tot şase românce sunt în top 100, Buzărnescu, în continuare pe 25, Begu a coborât trei locuri, fiind pe 26, Raluca Olaru a urcat două trepte şi e pe 42, Niculescu a urcat şi ea două locuri, fiind pe 45, Irina Bara a coborât o poziţie, pe 77, iar Sorana Cîrstea a pierdut tot un loc, fiind pe 94.

SURSA: AGERPRES

Kylian Mbappe FOTO: EPA

Acord pentru transferul lui Diaz

Real Madrid l-a transferat pe Brahim Diaz de la Manchester City.

FOTBAL. Promiţătorul mijlocaş spaniol Brahim Diaz (19 ani), care a evoluat până în prezent la echipa engleză de fotbal Manchester City, a semnat un contract valabil până în 2025 cu Real Madrid, a anunţat oficial, duminică, clubul din capitala Spaniei. Real a precizat că a ajuns la un acord cu Manchester City în privinţa transferului lui Diaz, fără să dezvăluie însă suma plătită în schimbul acestuia.

Conform presei spaniole, tranzacţia se ridică la aproximativ 15 milioane euro, în condiţiile în care jucătorul se afla în ultimul său an de contract cu campioana en titre a Angliei.

Aceasta este prima achiziţie făcută de Real Madrid în acest mercato de iarnă. Brahim Diaz urmează să efectueze vizita medicală luni dimineaţa, iar apoi va fi prezentat fanilor madrileni, în cadrul unei ceremonii care va avea loc pe stadionul Santiago Bernabeu.

Internaţional spaniol de tineret, Brahim Diaz este originar din Malaga (Andaluzia). El a sosit în Anglia la vârsta de 14 ani, iar în acest sezon a disputat patru meciuri pentru prima echipă a lui Manchester City, reuşind să înscrie două goluri în Cupa Ligii engleze.

SURSA: AGERPRES

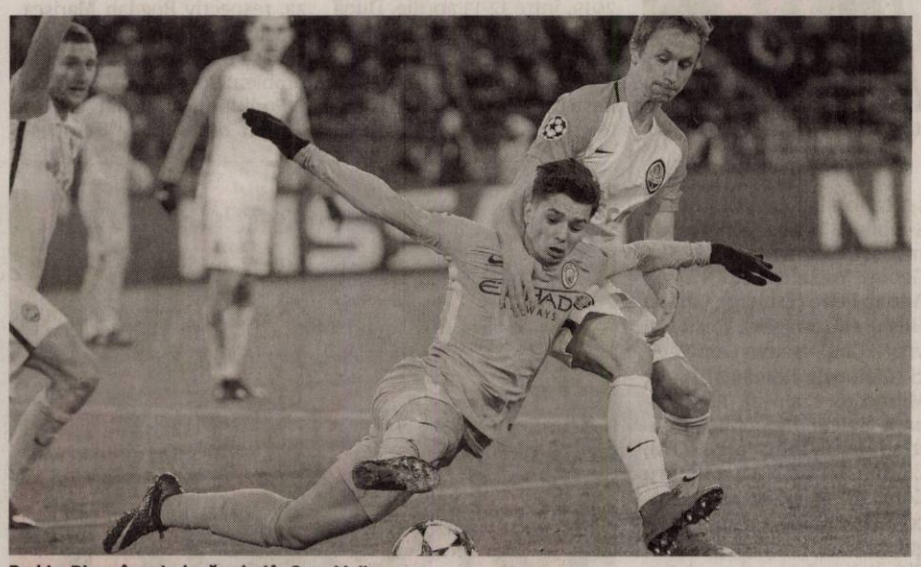

Brahim Diaz a înscris două goluri în Cupa Ligii FOTO: EPA

Begu a „spart gheaţa”

TENIS. Irina Begu a obţinut prima sa victorie din 2019, 6-1, 6-4 cu britanica Heather Watson, luni, şi s-a calificat în optimile de finală ale turneului de la Hobart (Australia), dotat cu premii totale de 250.000 de dolari.

Begu (28 ani, 76 WTA) s-a impus după o oră şi 27 de minute, la capătul unui meci în care a reuşit 2 aşi şi a comis 3 duble greşeli. Watson (26 ani, 93 WTA), care a început meciul cu un break la zero, a pierdut apoi toate cele şase ghemuri din primul set. În actul secund, echilibrul s-a rupt la scorul de 4-4, când românca a reuşit un break, iar apoi a încheiat conturile cu 6-4.

Begu a mai învins-o pe Watson în 2013, în primul tur la Indian Wells, cu 6-2, 6-4.

Irina Begu şi-a asigurat un cec de 3.400 de dolari şi 30 de puncte WTA, iar în optimi o va înfrunta pe câştigătoarea meciului dintre a treia favorită, chinezoaica Shuai Zhang (China), şi rusoaica Ana Blinkova.

Tot luni, în primul tur, Ana Bogdan a pierdut cu Ons Jabeur (Tunisia), scor 6-7(8), 2-6, iar marţi va avea loc meciul Mihaela Buzărnescu (a doua favorită) - Belinda Bencic (Elveţia). La dublu se vor disputa marţi partidele Raluca Olaru (România)/Galina Voskoboeva (Kazahstan) - Alexandra Panova (Rusia)/Laura Siegemund (Germania), Monica Niculescu (România)/Zhaoxuan Yang (China/N.3) - Xinyu Jiang/Shuai Zhang (China) şi Irina Begu/Mihaela Buzărnescu (România/N.2) - Kaitlyn Christian (SUA)/Alexa Guarachi (Chile).

SURSA: AGERPRES

Irina Begu FOTO: EPA

GARSONIERE

• **A A** Achiziţionez garsonieră, apartament 1 cameră, cash, ☎0746.055.126, ☎0755.483.216. 97124

• **Cumpăr cu** banii jos garsonieră, apartament 1 cameră, ☎0742.781.651. 153395

AP. 2 CAMERE - ARAD

• **A A** Achiziţionez apartament 2,3,4 camere, cash, ☎0746.055.126, ☎0755.483.216. 97130

• **Cumpăr cu** plata pe loc apartament 2-3 camere, ☎0721.670.839. 153398

• **Vând apartament** 2 camere Vlaicu, decomandat, 65 mp, 37.800 Euro. Tel. 0745.547.957. 150511

• ● **Vând apartament** 2 camere Vlaicu, etaj 2, decomandat, 39.000 Euro. Tel. 0755.483.216. 150512

AP. 3 CAMERE - ARAD

• **Vând apartament** 3 camere Vlaicu, 70 mp, et. 4/10, 35.000 Euro, 0746.055.126. 150509

• **Vând apartament** 3 camere (în casă), et. 2, Bd. Revoluţiei, 100 mp, 79.000 Euro, 0733.632.595. 162001

CASE - ARAD

• **Casă 8** camere Grădişte, 3 băi, garaj, pretabil două familii, 0722.257.409. 157738

CASE - ALTE JUDEŢE

• **Vând imobil** în Sinaia- Furnica (Prahova) compus din 5 camere, 3 băi, holuri, balcoane şi terasă, suprafaţă construită 180 mp, 59.000 Euro, negociabil. Tel. 0726.677.749. 161661

CASE DE VACANŢĂ - JUD ARAD

• **Vând cabană** pe deal la Ghioroc. Telefon 0722.979.890. 162003

IMOBILE CHIRII

• **Dau în** chirie apartament 2 camere mobilat, central, et. 1, 250 Euro. Tel. ☎0756.495.174. 161999

OFERTE LOCURI DE MUNCĂ

• **Angajăm personal** pentru fabrica de dulciuri din Arad. Telefon 0257/272325. 161992

• **Angajez vânzătoare** program două/două, ambalator, program 18-02, şofer, Aradul- Nou, ☎0744.912.345.

• **Restaurant angajăm** ospătari, barmani, ajutor bucătar, femeie serviciu, femeie pentru vase, ☎0724.999.050.

• **S.C. angajează:** zugravi, rigipsari şi faianţari. Tel. 0721.242.476.

• **Societate pază** angajează agenţi pază femei şi bărbaţi. Tel. 0741.440.831.

CONSTRUCŢII

• **Vând lemne** 4 metri ster, la 550 Roni, ☎0723.349.110. 160282

• **Vând lemne** de foc. Tel. 0752.532.421. 158062

PIESE DE SCHIMB - AUTO

• **Vând 4** cauciucuri Michelin de iarnă 195/65/15. Telefon 0722.979.890. 162009

ANIMALE, PĂSĂRI

• **Vând porc** 150 kg, rasă Ungaria, 9 Roni/kg, Şilindia, ☎0740.752.818. 161657

• **Vând puicuţe** tinere ouătoare. Telefon 0748.322.489. 141878

PIERDERI

• **Pierdut Certificat** constatator nr. 5402 din 12.02.2018 eliberat de O.R.C. Arad aparţinând Stoichin Lucian- Valentin PFA. Îl declar nul. 162004

• **Pierdut Certificat** constatator cu nr. 56043/ 19.10.2010 aparţinând S.C. Terapeutica S.A. Îl declar nul. 162010

• **Pierdut Certificat** constatator nr. 10375/24.03.2008 eliberat de O.R.C. de pe lângă Tribunalul Arad, emis pentru S.C. Iris Farm S.R.L., oraş Lipova, str. Nicolae Bălcescu, nr. 45, J02/1273/1194/4.10.1994; RO 6292346. Îl declar nul. 162013

• **Pierdut 2** certificate constatatoare nr. 55957 şi 60661 aparţinând S.C. Sebicorp. Îl declar nul. 162017

ÎMPRUMUTURI FINANCIARE

• **Credite rapide** şi avantajoase pentru pensionari şi angajaţi. Telefon 0729.660.774.

Program publicitate: pe B-dul Revoluţiei, nr. 81 luni-vineri: 8.00-18.00, duminică: 9.00-13.00.

COŞULEANU TIBERIU MIRCEA titular al proiectului

"DEMOLARE PARŢIALĂ PENTRU CREAREA A DOUĂ CORPURI C1, C2 ŞI MODIFICĂRI INTERIOARE ŞI EXTERIOARE CONSTRUCŢIEI C1, SCHIMBARE DE DESTINAŢIE DIN GRAJD ÎN SECŢIE DE PREPARATE DIN CARNE CU PUNCT DE SACRIFICARE ANIMALE CU CAPACITATE MICA ŞI ÎMPREJMUIRE"

anunţă publicul interesat asupra luării deciziei etapei de încadrare - Nu se supune evaluării impactului asupra mediului şi/sau evaluării adecvate - de către Agenţia pentru Protecţia Mediului Arad în cadrul procedurilor de evaluare a impactului asupra mediului şi de evaluare adecvată, pentru proiectul menţionat mai sus, propus a fi realizat in Nădlac, Calea Aradului nr. 1, judeţ ARAD, identificat prin CF300013-Nădlac.

Proiectul deciziei de încadrare şi motivele care o fundamentează pot fi consultate la sediul Agenţiei pentru Protecţia Mediului din Arad, str. Splaiul Mureşului FN, judetul ARAD, in zilele luni-vineri intre orele 800- 1600, si la următoarea adresă de internet: www.apmar.npm.ro.

Publicul interesat poate înainta comentarii/observaţii la proiectul de încadrare în termen de 5 zile de la data publicării prezentului anunţ, până în data de 14.01.2019. (10025 - H 162023)

FCC ENVIRONMENT ROMÂNIA SRL

titular al proiectului

„Recultivare sectore 8 Si 9"

propus a fi realizat în Arad, Centura Nord, FN, judeţul Arad anunţă publicul interesat asupra luării deciziei etapei de încadrare de către Agenţia pentru Protecţia Mediului Arad în cadrul procedurilor de evaluare a impactului asupra mediului şi de evaluare adecvată, pentru proiectul menţionat mai sus.

Proiectul deciziei de încadrare şi motivele care o fundamentează pot fi consultate la sediul Agenţiei pentru Protecţia Mediului din Arad, Splaiul Mureş, FN, de luni până vineri, între orele 09-14, precum şi la următoarea adresă de internet: www.apmar.anpm.ro

Publicul interesat poate înainta comentarii/observaţii la proiectul deciziei de încadrare în termen de 5 zile de la data publicării prezentului anunţ, până la data de 12.01.2019. (10022 - H 161996)

DR. ONITA
CENTRU MEDICAL

CENTRUL DE CHIRURGIE SI PROCTOLOGIE DR. ONITA

HEMOROIZI
Fisuri, Fistule anale
VARICE
Tratamente profesioniste personalizate cu sau fără operaţie.

Arad, str. Augustin Doinas 32
Tel. 0740-336-899
www.dronita.ro

(640654)

OFERTA SPECIALA
ANUNTURI JOBURI

2 anunturi de mică publicitate
+
1 GRATIS

---

*Toate preturile afisate in aceasta oferta sunt preturi recomandate si contin TVA conform legislatiei in vigoare. Oferta nu include componentele tehnologice, este supusa termenilor si conditiilor afisate si este valabila in limita stocului disponibil. De asemenea, oferta se poate modifica in functie de seria de sasiu. Schimbul de ulei este inclus in preturile mentionate in limita a 5l pentru autoturisme si 7l pentru autoutilitare. Alte detalii aferente ofertei sunt disponibile in paginile de promotie detaliate pe ford.ro si in reteaua de reparatori autorizati Ford. Perioada derularii acestei campanii: 1 Iunie 2018 – 31 August 2018.

Auto Technic SRL, Calea Zimandului FN, Arad, România, 310206, Tel: 0257 216 669 www.fordautotechnic.ro

(8904)

PRIMĂRIA MUNICIPIULUI ARAD ANUNŢĂ

Primăria Municipiului Arad organizează concurs de recrutare pentru ocuparea următoarelor funcţii publice de execuţie vacante:

➢ **Serviciul Administraţie Publică Locală:**
● consilier juridic, clasa I, gradul profesional asistent
Condiţii specifice:
– studii universitare de licenţă absolvite cu diplomă, respectiv studii superioare de lungă durată, absolvite cu diplomă de licenţă sau echivalentă;
– domeniul fundamental de ierarhizare: Ştiinţe sociale - ramura de ştiinţă: Ştiinţe juridice, domeniul de licenţă: drept conform H.G.R. nr. 158/2018 privind aprobarea Nomenclatorului domeniilor şi specializărilor/programelor de studii universitare şi a structurii instituţiilor de învăţământ superior pentru anul universitar 2018-2019, cu modificările şi completările ulterioare;
– vechime în specialitatea studiilor necesare exercitării funcţiei publice: minimum 1 an;

➢ **Serviciul Stare Civilă:**
● consilier, clasa I, gradul profesional asistent
Condiţii specifice:
– studii universitare de licenţă absolvite cu diplomă, respectiv studii superioare de lungă durată, absolvite cu diplomă de licenţă sau echivalentă;
– vechime în specialitatea studiilor necesare exercitării funcţiei publice: minimum 1 an;

➢ **Serviciul Resurse Umane:**
● consilier, clasa I, gradul profesional superior
Condiţii specifice:
– studii universitare de licenţă absolvite cu diplomă, respectiv studii superioare de lungă durată, absolvite cu diplomă de licenţă sau echivalentă
– vechime în specialitatea studiilor necesare exercitării funcţiei publice: minimum 7 ani;
● consilier, clasa I, gradul profesional principal
Condiţii specifice:
– studii universitare de licenţă absolvite cu diplomă, respectiv studii superioare de lungă durată, absolvite cu diplomă de licenţă sau echivalentă
– vechime în specialitatea studiilor necesare exercitării funcţiei publice: minimum 5 ani;
● consilier, clasa I, gradul profesional asistent
Condiţii specifice:
– studii universitare de licenţă absolvite cu diplomă, respectiv studii superioare de lungă durată, absolvite cu diplomă de licenţă sau echivalentă
– vechime în specialitatea studiilor necesare exercitării funcţiei publice: minimum 1 an;

Condiţiile generale de ocupare a funcţiilor publice pentru care se organizează concursul sunt cele prevăzute la art. 54 din Legea nr. 188/1999 privind Statutul funcţionarilor publici, republicată, cu modificările şi completările ulterioare.

Concursul constă în:
- selecţia dosarelor de concurs: în termen de max. 5 zile lucrătoare de la data expirării termenului de depunere a dosarelor;
- proba scrisă programată în data de **07.02.2019, ora 11:00**, la sediul instituţiei – Arad B-dul Revoluţiei nr. 75;
- proba interviului programată în max. 5 zile lucrătoare de la data susţinerii probei scrise.

Dosarul de concurs conţine, în mod obligatoriu, documentele prevăzute la art. 49 din H.G. nr. 611/2008, cu modificările şi completările ulterioare.

Dosarele de concurs se depun la sediul instituţiei până la data de 28.01.2019.

Coordonatele de contact pentru primirea dosarelor:
- adresa de corespondenţă: Arad, B-dul Revoluţiei nr.75, cam.8 - Serviciul Resurse Umane;
- telefon: 0257281850, interior 162;
- fax: 0257250253;
- adresa de e-mail: pma@primariaarad.ro;
- persoana de contact: Stoica Andreea – consilier juridic – Serviciul Resurse Umane.

Bibliografiile şi atribuţiile prevăzute în fişele postului se afişează la sediul instituţiei - avizierul Serviciului Resurse Umane şi pe pagina de internet a instituţiei: www.primariaarad.ro. (10023)

SC CET HIDROCARBURI SA ARAD

anunţă administratorii blocurilor ai căror locatari au solicitat ajutor de încălzire, că pot ridica borderourile cu titularii acestor ajutoare, de la casieriile societăţii: **marţi 08.01.2019 între orele 12,00 - 17,00, miercuri 09.01.2019 şi joi 10.01.2019 între orele 08,00 - 17,00** după cum urmează:

➢ **Casieria MICALACA Bl. 547 sc. B parter:** Zona 100, 200, 300, 500, 600, 700;
➢ **Casieria A. Vlaicu Bl. 8 parter:** toate strazile de la Autogara veche înspre C-lea. Aurel Vlaicu, Făt Frumos, Poetului, O. Terezia şi 6 Vînători;
➢ **Casieria Centru str. Iuliu Maniu nr. 65-71 (lângă Uzina Electrică):** cartierul Gradişte, Faleză Sud, Aradul Nou, Pasaj, Cartierul Funcţionarilor, P-ţa. Spitalului, Podgoria până la Autogara veche, Centru (B-dul Revoluţiei şi străzile adiacente).

După completare, aceste borderouri împreună cu procesul verbal, se depun la casierii, în două exemplare, din care unul, după semnare şi ştampilare, va fi restituit administratorului. Această acţiune se va desfăşura – marţi 08 ianuarie, miercuri 09 ianuarie şi joi 10 ianuarie 2019 in intervalele orare de mai sus, la casierii. Administratorii care au mai multe asociaţii şi au făcut cerere de reţinere a borderourilor, le vor ridica şi le vor depune, după completare, la casieria din Centru, după acelaşi program, precizat mai sus. (10024 - H 128543)

ARAD ONLINE
www.aradon.ro

Publicitate: mică 0257/210.775; mare 0257/280.904

DECESE

După ani de neputinţă în care care i-am fost alături cu toată dragostea şi priceperea noastră, a plecat în tăcere, buna noastră

ANA BOROD

soţie şi mamă iubitoare. Dumnezeu să o odihnească în pace! Slujba de înmormântare va avea loc astăzi, 8 ianuarie 2019, orele 13:00 la Biserica Ortodoxă Olari.

Soţul Dumitru, fiica Dorina şi fiul Dorel cu familia

Cu durere imensă în suflet anunţ despărţirea de draga mea soră,

prof. KORDA MARIA.

Amintirile mă vor însoţi tot restul vieţii. Înmormântarea va avea loc astăzi, 8 ianuarie 2019, orele 13:00 de la Capela Cimitirului Catolic din Pecica. Nu te voi uita niciodată!

Fratele Korda Ladislau cu familia

Cu adâncă durere în suflet anunţăm decesul celei care a fost mamă şi bunică, profesoara

REDIŞ VIORICA.

Înmormântarea are loc astăzi, 8 ianuarie, ora 13,00 la Capela Funerară Kuki din Grădişte, iar înhumarea la Cimitirul Grădişte.

Familia îndoliată

Cu 5 lei în plus, anunţurile de deces pot fi însoţite de unul dintre următoarele simboluri:

CONDOLEANŢE

Ai plecat prea repede lăsându-ne o durere imensă în suflet,

MARI KORDA.

Adio, MARI! Adio, prietenă dragă! Nu te vom uita niciodată!

Eva şi Voichiţa

Pios omagiu în memoria colegei noastre dragi,

prof. KORDA MARIA.

Să-i fie somnul lin. Dumnezeu să te odihnească în pace!

Colegii de facultate şi Doina din Arizona

Suntem alături de colegul nostru Cristian Iaţco în greaua pierdere pricinuită de decesul mamei sale. Dumnezeu să o odihnească în pace!

Colectivul ITM Arad

Sincere condoleanţe şi compasiune familiei preot Aurel Bonchiş, la despărţirea de

CORNELIA TRUŢĂ

dragă mamă şi bunică. Bunul Dumnezeu să o odihnească, iar pe cei dragi să-i mângâie.

Dorina Todosie

Suntem alături de prietena noastră Dorina Borod în aceste momente grele pricinuite de trecerea în nefiinţă a mamei dragi.

Gabi, Ghizi, Mărioara şi Lili

Împărtăşim durerea colegei noastre prof. Ghişa Adina în aceste clipe grele pricinuite de decesul mamei,

prof. REDIŞ VIORICA.

Dumnezeu s-o ierte şi s-o odihnească în pace.

Colegii Liceului Naţional de Informatică Arad

Anunţurile de deces se publică GRATUIT!

COMEMORĂRI

Se împlinesc 3 ani de când nu mai mai eşti printre noi dragul nostru,

VINCU IOAN.

Dumnezeu să-l odihnească! Te plângem mereu!

Soţia Maria, copiii Gabriel şi Dana cu familiile lor

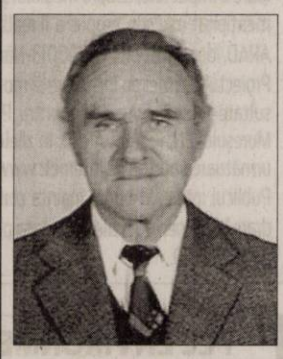

S-au scurs 4 ani de la trecerea la cele veşnice a bunului şi dragului nostru soţ, tată, socru şi bunic,

CRISTEA PETRU.

Chipul lui drag va rămâne veşnic în inimile noastre rugându-ne mereu pentru odihna sufletului său.

Familia

Astăzi, 8 ianuarie se împlinesc 10 ani de când scumpul nostru soţ, tată şi bunic,

col. dr. DUMITRU LOGHIN

a plecat în ceruri. Ne lipseşti în fiecare zi. Dumnezeu să te aibă în paza Lui.

Stela, Angelica şi Roxana

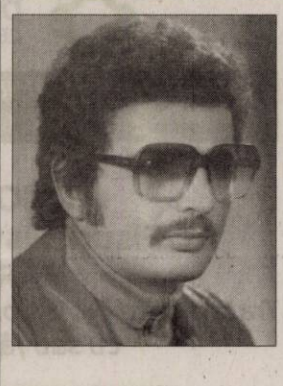

Se împlinesc 30 de ani de la plecarea dintre noi a fratelui

GYÖRKÖS FERI

şi trei ani de la trecerea în veşnicie a celei care a fost mamă soacră şi bunică,

SÁRKÖZI GIZELLA

(născută KOGLER). Dumnezeu să vă odihnească în pace! Nu vă vom uita niciodată.

Familia Györkös

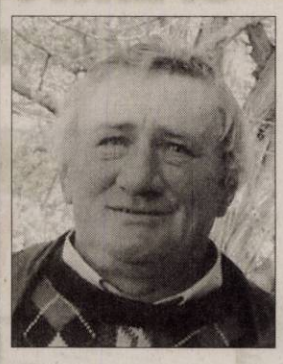

Astăzi, 8 ianuarie se împlinesc patru ani de când a plecat dintre noi cel care a fost soţ şi tată,

FRĂTEAN DIMITRIE

din Arad. E trist că anii au trecut/ Şi clipa care trece doare/ Iar chipul tău drag şi plăcut/ S-a stins precum o lumânare.

Familia

EVIDENŢIAZĂ-TE!

Talon valabil până în 31 martie 2019

Text: **DATA apariţiei:**.....

.....

.....

.....

.....

.....

.....

Date personale:

Nume şi Prenume:

Telefon:

Buletin de identitate:

TALON + PREŢUL CATEGORIEI AFERENTE

Anunţurile se preiau zilnic, la ghişeu, până în ora 16[00], după această oră, se pot prelua doar prin intermediul sistemului online de preluare al anunţurilor disponibil pe www.jurnalaradean.ro . Anunţurile de mică publicitate din Jurnal Arădean se publică pe baza talonului din ziar
Redacţia nu îşi asumă responsabilitatea pentru conţinutul anunţurilor de mică publicitate!

JURNAL ARĂDEAN

NOSFERATUM

SERVICII FUNERARE COMPLETE

Arad, str. Ghiba Birta nr. 26 - Tel.: 0752 10 11 12; 0357 80 48 38

NON STOP e-mail: nosferatumarad@yahoo.com www.nosferatum.ro

TRANSPORT GRATUIT ÎN MUNICIPIUL ARAD ŞI ORAŞUL PECICA

* Sicrie la preţ de producător;* Înmormântări GRATUITE – doar pe baza cuponului de pensie; * Consultanţă şi medic constatator; * Rezolvăm actele la spital, primărie, casă de pensii, C.A.R.P.; * PRELUĂM DECEDAŢII DE LA MORGĂ; * Igienizare, cosmetizare, îmbălsămare, incinerarii, REPATRIERI, CAPAC FRIGORIFIC; * CAPELA CIMITIR ETERNITATEA (UTA)! * Borduri, monumente funerare, mozaic, marmura, granit.

Program mare publicitate: pe B-dul Revoluţiei, nr. 62 luni-vineri: 8.00-16.00

Peste 20 de victime FOTO: EPA

Insurgenţii talibani, atac în forţă

KABUL. Cel puțin 21 de polițiști și membri ai poliției pro-guvern din Afganistan au murit după ce insurgenții talibani au atacat puncte de securitate, au anunțat ieri oficialii afgani, relatează site-ul agenției Reuters.

Talibanii au atacat puncte de securitate în două părți diferite ale provinciei Badghis, care se află la granița cu Turkmenistan.

În luna noiembrie, oficiali guvernamentali afgani și lideri ai talibanilor s-au întâlnit la Moscova, pentru discuții privind relansarea procesului de pace în Afganistan.

SURSA: MEDIAFAX

Participare neașteptată

BEIJING. Viceprim-ministrul chinez Liu El, principalul consilier comercial al președntelui chinez, a participat în mod neașteptat, la prima zi a discuțiilor care vizează disputa comercială dintre China și Statele Unite, potrivit unor surse apropiate evenimentului și a unei fotografii văzute de Bloomberg. China anunțase că discuțiile vor fi conduse de un oficial de rang inferior din Ministerul Comerțului.

Nu este clar cât a rămas Liu sau ce a discutat. Ministerul Comerțului nu a răspuns unei solicitări privind prezența lui Liu. Reprezentantul pentru comerț al SUA, Robert Lighthizer, este așteptat să se întâlnească cu Liu la sfârșitul acestei luni.

Participarea lui Liu la întâlnire semnalează faptul că oficialii chinezi acordă o importanță deosebită discuțiilor, chiar dacă oficialii implicați sunt de nivel mediu. Discuțiile sunt primele interacțiuni între SUA și China, după armistițiul de 90 de zile convenit în decembrie în Argentina de președinții Donald Trump și Xi Jinping. Mai multe discuții la nivel înalt sunt așteptate în cursul acestei luni, iar publicația South China Morning Post avansa posibilitatea unei întâlniri între Trump și vicepreședintele chinez Wang Qishan la Forumul Economic Mondial de la Davos.

A trimis propuneri de interimat

Rovana Plumb - propusă la MT, iar Eugen Teodorovici la MDRAP

Rovana Plumb și Eugen Teodorovici FOTO: EPA

BUCUREȘTI. Premierul Viorica Dăncilă i-a trimis, ieri, președintelui Klaus Iohannis propunerile pentru funcția de ministru interimar la Transporturi și Dezvoltare Regională. Astfel, Rovana Plumb este propusă pentru a prelua interimar MT, iar Eugen Teodorovici MDRAP.

„Premierul Viorica Dăncilă a transmis astăzi (luni - n.r.) președintelui României, Klaus Iohannis, propunerile de desemnare a miniștrilor interimari pentru portofoliile Transporturilor și Dezvoltării Regionale, astfel încât să fie asigurată continuitatea activității în cele două domenii", se arată într-un comunicat remis MEDIAFAX.

Potrivit sursei citate, ministrul Fondurilor Europene, Rovana Plumb, este propusă pentru asigurarea interimatului la Ministerul Transporturilor, iar ministrul Finanțelor Publice, Eugen Teodorovici, este propus pentru preluarea interimatului la Ministerul Dezvoltării Regionale și Administrației Publice.

„Am propus desemnarea miniștrilor interimari pentru a asigura continuitate în activitatea guvernamentală în toate domeniile, inclusiv la Transporturi și Dezvoltare, portofolii-cheie în derularea unor proiecte importante de investiții. Este vital însă, având în vedere contextul actual, să găsim soluții definitive privind numirile titularilor pentru cele două funcții", a subliniat prim-ministrul Viorica Dăncilă.

Guvernul, se mai precizează în comunicat, își înțelege pe deplin responsabilitățile guvernării și cele ce decurg ca urmare a preluării președinției Consiliului Uniunii Europene.

„Pentru punerea în aplicare a Programului de Guvernare este nevoie de implicarea deplină a tuturor membrilor Cabinetului, atât în cadrul ședințelor de Guvern, cât și în activitatea fiecărui ministru, în domeniul său de activitate, cu efecte concrete pentru români, precum plata salariilor și asigurarea continuității activității. Totodată, este vital ca la prima reuniune a Guvernului României cu Colegiul Comisarilor europeni, care va avea loc în această săptămâna la București, să participe titulari ai tuturor portofoliilor, cu atribuții depline în exercitarea funcțiilor. Guvernul României așteaptă în continuare motivarea președintelui României cu privire la refuzul pentru propunerile înaintate anterior de numire a miniștrilor Transporturilor și Dezvoltării, așa cum prevede Constituția României și cum precizează deciziile Curții Constituționale", mai menționează comunicatul Executivului. **SURSA: MEDIAFAX**

Prioritățile președinției Consiliului UE

BUCUREȘTI. Ministrul delegat pentru Afaceri Europene, George Ciamba, prezidează, azi, reuniunea Consiliului Afacerilor Generale de la Bruxelles. Partea română va prezenta prioritățile privind președinția Consiliului UE și stadiul discuțiilor privind cadrul financiar multianual.

„Mâine (azi - n.r.) voi participa la Bruxelles la prima reuniune a Consiliului Afacerilor Generale (CAG - n.r.) prezidată de către România. Este și prima reuniune ministerială prezidată de țara noastră. Unul din subiectele de pe agendă va fi prezentarea de priorități, altul va fi prezentarea cadrul financiar multianual", a declarat ministrul delegat pentru Afaceri Europene, George Ciamba, în cadrul unei conferințe de presă susținute la Guvern.

De asemenea, alte teme abordate, potrivit declarațiilor ministrului, vor fi atacurile cibernetice, dar și dezinformările legate de alegerile pentru Parlamentul European.

Președinția română a Consiliului UE va informa miniștrii de resort din celelalte state membre asupra discuțiilor pe marginea Cadrului Financiar Multianual 2021-2027.

Reuniunea CAG va începe azi, de la ora 10:05, și va fi urmată de o conferință de presă la ora 13:00, susținută de ministrul delegat George Ciamba. George Ciamba a susținut că România a preluat, odată cu preluarea președinției Consiliului UE, peste 250 de dosare active de pe agenda Uniunii. „Dorim să demonstrăm că România deține calitățile dobândite în cei 11 ani de când e membră UE, necesare pentru deținerea președinției Consiliului UE. Avem de gestionat un număr considerabil de dosare legislative și nelegislative. Preluăm peste 250 de dosare active la acest moment pe agenda UE. Există dosare care sunt blocate, nu din considerente dependente de acțiunea noastră, și trebuie să vedem cum le gestionăm. Aproape jumătate din dosare sunt la nivel de negociere la Consiliul UE", a adăugat Ciamba.

Ministrul delegat pentru Afaceri Europene a precizat că România va avea un mandat „atipic" la președinția Consiliului UE. **SURSA: MEDIAFAX**

Recomandările Comisiei de la Veneţia, luate în serios

Hans van Baalen FOTO: EPA

BUCUREȘTI. Președintele ALDE Europa, Hans van Baalen, a declarat, la RFI, că România trebuie să ia în serios recomandările Comisiei de la Veneția și GRECO privind statul de drept. El a mai spus că România este pregătită să exercite președinția rotativă a UE, Meleșcanu fiind „un ministru bun".

„Bineînțeles că are un impact (faptul că atât Parlamentul European, cât și Comisia Europeană au criticat autoritățile de la București pentru modificările aduse legilor justiției - n.r.), dar noi în grupul ALDE din Parlamentul European și în partidul ALDE, pe care-l conduc, am spus că ni se pare foarte important ca atât Comisia de la Veneția, cât și GRECO să fie luate în serios, în privința recomandărilor făcute României privind statul de drept. E foarte important, dar vom judeca România în funcție de întregul ei mandat la șefia Consiliului Uniunii Europene, nu vom ține cont de un singur punct, indiferent cât de important ar fi el", a declarat într-un interviu acordat RFI eurodeputatul olandez Hans van Baalen, președinte al ALDE Europa.

Întrebat ce le recomandă colegilor din ALDE România în privința statului de drept, Hans van Baalen a spus: „După cum probabil știți, am avut un Congres ALDE la Madrid anul trecut, unde am discutat foarte deschis cu colegii noștri de la ALDE România despre viitor și despre statul de drept. Aș spune că este foarte importantă Comisia de la Veneția, iar noi vom urmări cum va ține cont ALDE România de ce spune această Comisie și de condițiile ei și cred că vom lucra într-un mod foarte pozitiv cu ALDE România în acest sens". De asemenea, eurodeputatul olandez a afirmat că România este pregătită să exercite mandatul de președinte al Consiliului Uniunii Europene.

„Da, cred că asta nu va fi o problemă. Am avut o președinție germană cu mult timp în urmă, care nu a fost atât de bine organizată, deși vorbim de o țară mare, cu multă experiență. Am avut de asemenea mandate ale unor țări mici, ca Belgia, Danemarca sau Olanda, care au fost bune. Prin urmare, haideți să judecăm mandatul României după o jumătate de an, dar eu sunt optimist. Meleșcanu este un ministru bun, care cunoaște foarte bine Europa, așa că eu sunt încrezător că va fi o președinție pozitivă", a mai spus van Baalen.

SURSA: MEDIAFAX

Acordul Brexit nu va fi renegociat

BRUXELLES. Uniunea Europeană nu va renegocia Acordul elaborat cu Marea Britanie pe tema Brexit, a reiterat ieri Comisia Europeană, conform agenției Reuters.

„Acordul aflat în discuție este cel mai bun și singurul posibil", a declarat Margaritis Schinas, purtătorul de cuvânt al Comisiei Europene.

„Acordul nu va fi renegociat", iar „negocierile sunt complete" și nu vor fi reluate. Premierul Marii Britanii, Theresa May, încearcă să obțină garanții suplimentare din partea Uniunii Europene, în contextul în care Acordul Brexit riscă să fie respins de Camera Comunelor. Uniunea Europeană a semnalat în mai multe rânduri că nu va accepta renegocierea Acordului semnat cu Marea Britanie pe tema Brexit. Theresa May vrea renegocierea situației frontierei nord-irlandeze. Acordul pe tema Brexit prevede un statut special pentru provincia britanică Irlanda de Nord, în scopul evitării introducerii controalelor la frontiera cu Irlanda, stat membru al Uniunii Europene. Prevederea este contestată de numeroși parlamentari britanici. Garanțiile acordate Irlandei de Nord riscă să blocheze Marea Britanie în „serii de negocieri repetate" în următorii ani, se arată în raportul guvernamental de evaluare juridică. Theresa May a amânat deja votul parlamentar pe tema Acordului Brexit, de teama unui eșec. Acordul Brexit elaborat de Guvernul Theresa May și Bruxelles prevede reciprocitate în privința libertății de circulație, o perioadă de tranziție post-Brexit, menținerea Marii Britanii în uniunea vamală, un statut special al provinciei britanice Irlanda de Nord și păstrarea aranjamentelor comerciale. Proiectul de acord este contestat de numeroși politicieni britanici.

SURSA: MEDIAFAX

Au încălcat legile

BEIJING. Distrugătorul american USS McCampbell a navigat la aproximativ 12 mile marine de Insulele Paracel din Marea Chinei, fiind criticat de oficialii chinezi, care consideră acest lucru o încălcare a legilor internaționale, relatează site-ul agenției Reuters.

Distrugătorul american USS McCampbell a desfășurat operațiuni de „libertate de navigație", navigând la 12 mile maritime de Insulele Paracel, pentru „a provoca revendicările maritime exagerate", a declarat purtătoarea de cuvânt a flotei americane din Pacific, Rachel McMarr.

McMarr a adăugat că operațiunea nu a avut scopul de a trimite un mesaj politic.

Purtătorul de cuvânt al Ministerului chinez de Externe, Lu Kang, a declarat că operațiunea reprezintă o încălcare a legislației Chinei și dreptului internațional. „Îndemnăm Statele Unite să înceteze imediat o astfel de provocare", a declarat acesta, adăugând că Beijingul a trimis nave militare și ambarcațiuni care să avertizeze nava americană.

USS McCampbell FOTO: FAN

JURNAL ARĂDEAN

Accidente în Vorarlberg FOTO: EPA

Blocaţi în munţi, în Austria

VIENA. În pofida avertismentelor autorităților, unii schiori s-au aventurat în zone cu risc ridicat de avalanșe.

Doi schiori au murit în urma unor incidente produse în statul austriac Vorarlberg, deși erau echipați cu dispozitive de siguranță, cum ar fi veste gonflabile care ar fi trebuit să-i țină la suprafață pe schiori. Tot în Vorarlberg, o elvețiancă ce se dădea cu snowboardul a murit după ce a ieșit de pe pistă și a căzut de pe o pantă abruptă. Aproximativ 12.000 de turiști au rămas blocați până duminică seară în stațiunea Saalbach-Hinterglemm din vestul Austriei, până când autoritățile au declanșat o avalanșă cu ajutorul unei explozii controlate.

Alte sute de turiști au rămas blocați și în stațiunea Obertauern, unii dintre aceștia fiind evacuați duminică de serviciile de urgență.

SURSA: MEDIAFAX

Risc de diabet de tipul 2

SHANGHAI. Consumul de ceai verde a fost asociat cu o creștere a riscului de diabet de tipul 2 la adulții chinezi participanți la un studiu internațional efectuat recent. Cercetarea a fost realizată pe 119.373 de persoane înrolate în programele Studiul privind sănătatea femeilor din Shanghai (Shanghai Women's Health Study - SWHS) și Studiul privind sănătatea bărbaților din Shanghai (Shanghai Men's Health Study - SMHS). SWHS și SMHS sunt două studii de amploare inițiate în anul 1996. Datele prelevate au fost utilizate pentru a investiga indicatorii biologici genetici și factorii de risc care contribuie la apariția cancerelor și a altor boli cronice. Niciunul dintre participanții la această cercetare nu avea diabet la momentul înrolării. Subiecții au furnizat detalii cu privire la consumul de ceai, inclusiv despre tipurile preferate și cantitățile utilizate.

Se luptă cu anxietatea

Hailey Baldwin FOTO: EPA

LOS ANGELES. Hailey Baldwin a îndemnat femeile să se „susțină reciproc" și a recunoscut că se luptă cu lipsa de încredere și cu anxietatea, relatează luni Press Association. Modelul, care ar fi devenit anul trecut soția cântărețului Justin Bieber, a mărturisit că are zile în care se simte „distrusă" din cauza provocărilor cărora trebuie să le țină piept în postura de tânără femeie.

Hailey Baldwin, în vârstă de 22 de ani, a declarat într-un mesaj publicat pe Instagram că își dorește ca în 2019 să fie mai deschisă și să „reușească să fie mai vulnerabilă". „Adevărul este că indiferent cât de uimitoare poate părea viața privită din afară, mă lupt... mă simt nesigură, sunt fragilă, sufăr, am temeri, am îndoieli, am anxietate, mă întristez și mă enervez", a scris vedeta. Atunci când se compară cu alți oameni, în special pe Instagram, ea a declarat că simte „ca și cum nu sunt suficient de bună". Baldwin a menționat că pentru ea „fiecare zi este o luptă pentru încredere", însă a adăugat că nu a făcut aceste dezvăluiri căutând „compătimire sau simpatie, ci doar pentru a susține: ‚Sunt om'".

SURSA: AGERPRES

Record de redistribuiri

TOKYO. Mesajul publicat pe Twitter de un miliardar japonez, care a anunțat că va oferi unora dintre cei care îi redistribuie „tweet-ul" o sumă din totalul pus la bătaie de 100 de milioane de yeni, a devenit cel mai redistribuit „tweet" din toate timpurile. Yusaku Maezawa a publicat la 5 ianuarie un mesaj redistribuit de 4,6 milioane de ori în care a promis că va alege în mod aleator 100 de câștigători dintre cei care îi popularizează „tweet-ul". Antrepronorul care, potrivit Forbes, deține o avere estimată la circa 2 miliarde de dolari, a promis premiul după ce compania sa, ZOZOTOWN, cea mai mare platformă japoneză de modă online, a obținut vânzări de 10 miliarde de yeni în urma unei campanii de Anul Nou. Maezawa a anunțat că îi va informa pe cei 100 de câștigători prin intermediul unor mesaje private.

Maezawa FOTO: FAN

SURSA: AGERPRES

www.aradon.ro
Mai multe poze cu Maria

Maria
Este model în albumul „Portrete de Centenar".
FOTO: GHEORGHE PETRILA

În alertă
O căprioară stă de veghe într-o rezervație din estul Poloniei.
FOTO: EPA

A împărţit sendvişuri

LOS ANGELES. Actrița Melissa McCarthy a împărțit pe furiș sendvișuri cu șuncă și cu brânză colegilor prezenți la ceremonia Globurilor de Aur, iar tartinele sale au ajuns celebre după ce una dintre premiante i-a mulțumit în timpul acceptării trofeului, arată Variety.

Organizatorii ceremoniei Globurilor de Aur organizează un dejun special înaintea transmisiunii în direct, dar mulți dintre invitați abia apucă să parcurgă covorul roșu până la începutul spectacolul și trebuie să înfrunte toată ceremonia pe stomacul gol.

La ceremonia de duminică seara, vedeta din "Can You Ever Forgive Me", Melissa McCarthy nu a vrut să își lase colegii nemâncați și a introdus cu discreție în sală nu mai puțin de treizeci de sendvișuri. „Le-am împărțit tuturor", a spus actrița celor de la Variety. „La anu´, aduc hotdogi", a spus McCarthy.

SURSA: MEDIAFAX

Melissa McCarthy FOTO: EPA

Au luat Globurile de Aur

„Green Book", „Roma" şi „Bohemian Rhapsody" sunt marii câştigători ai galei de duminică.

Protagoniști în „Green Book" FOTO: EPA

LOS ANGELES. Lungmetrajul „Green Book", de Peter Farrelly, a fost marele câștigător al galei Globurilor de Aur 2019, cu trei premii, printre care și cel pentru cea mai bună comedie, fiind secondat în top de drama în alb-negru „Roma", de Alfonso Cuaron, și filmul muzical „Bohemian Rhapsody", cu câte două trofee.

Un film „road trip" a cărui acțiune are loc în anii 1960, într-o Americă segregată, „Green Book" a primit premiile Globul de Aur pentru cea mai bună comedie, cel mai bun actor într-un rol secundar (Mahershala Ali) și cel mai bun scenariu, semnat de Nick Vallelonga, Brian Currie și Peter Farrelly.

De asemenea, marele câștigător de anul trecut la Festivalul de la Veneția, lungmetrajul semi-autobiografic în alb și negru „Roma", a primit două premii Globul de Aur, pentru cel mai bun film străin și cea mai bună regie, semnată de Alfonso Cuaron. Una dintre cele mai lăudate producții de gen ale platformei Netflix, filmul este o odă adusă orașului natal al lui Cuaron, Ciudad de Mexico, prezentat la începuturile anilor 1970, despre care cineastul a declarat că este „incredibil de plin de semnificații" pentru el.

Un alt mare câștigător al galei Globurilor de Aur 2019 a fost biografia muzicală"Bohemian Rhapsody", de Bryan Singer și Dexter Fletcher, care a primit premiul pentru cel mai bun film dramă și cel mai bun actor într-un rol principal într-o dramă, Rami Malek. „Bohemian Rhapsody" a devenit, în decembrie 2018, filmul biografic muzical cu cele mai mari încasări din istorie, după ce a depășit pragul de 600 de milioane de dolari, la mai puțin de două luni de la lansare. Producția care urmărește cariera trupei britanice Queen a fost lansată pe 18 octombrie 2018, având parte de cronici amestecate, dar a fost lăudată interpretarea lui Rami Malek în rolul lui Freddie Mercury.

Comedia neagră „Vice", de Adam McKay - o abordare extrem de critică a ascensiunii la putere a fostului vicepreședinte american Dick Cheney -, care conducea în topul nominalizărilor, cu șase, a primit un singur Glob De Aur, atribuit lui Christian Bale. Actorul i-a mulțumit în discursul său lui „Satan", care i-a fost o sursă de inspirație pentru rolul lui Dick Cheney.

Remake-ul „A Star is Born", de Bradley Cooper, cu Lady Gaga, și comedia istorică britanică „The Favourite", care fuseseră nominalizate în cinci categorii, au primit doar câte un Glob de Aur, pentru cel mai bun cântec, respectiv cea mai bună actriță într-o comedie, Olivia Colman.

SURSA: MEDIAFAX

Lady Gaga FOTO: EPA

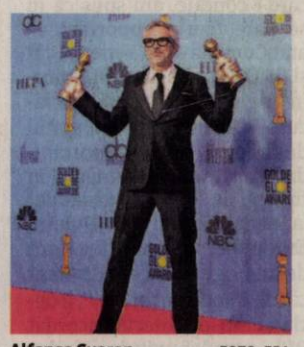

Alfonso Cuaron FOTO: EPA

FONDAT 1989, APARE LA ARAD, TEL. 0257/281.802, E-MAIL: REDACTIA.JURNALARADEAN@INFORMMEDIA.RO; PUBLICITATE.JURNALARADEAN@INFORMMEDIA.RO

Rețete de mâncare ușoară, perfecte după sărbători

PAGINA 10

JURNAL ARĂDEAN

Valentin Voicilă, invitat la Filarmonică, de Ziua Culturii Naționale

PAGINA 4

MIERCURI
9 IANUARIE 2019
ANUL XXXI, NR. 8234
12 PAGINI - 1,90 LEI

2° Temperaturile se vor situa între -4 și 2 grade. Vântul va sufla cu 1-11 km/h.

DIMINEAȚA | AMIAZA | SEARA

Seifuri furate, hoți dispăruți

Aradul are o istorie interesantă a furturilor de seifuri. Se pare că în niciunul dintre jafuri, hoții nu au fost găsiți.

ARAD. De-a lungul anilor, începând cu furtul seifului fostului halterofil Adrian Mateaș, în Arad, au avut loc, în mod regulat, spargeri de firme sau locuințe private de unde au fost sustrase seifuri. În toate cazurile, în seifuri se aflau sume mari de bani, spre exemplu 50.000 de euro, 250.000 de lei sau 170.000 de lei. În aproape toate cazurile, seifurile au fost luate de hoți, fiind găsite ulterior la distanță de locul spargerii, bineînțeles fără bani în ele.

De mult timp, în Arad, se vorbește de o „bandă de hoți" care acționează „la fix". Dacă este sau nu adevărat nu știm, cert este că modul de operare este asemănător: se fură un seif în care se știe că sunt bani, acesta fiind abandonat ulterior. Că se fură la pont sau nu, nici asta nu știm. Prinderea acestor hoți se dovedește a fi, însă, extrem de greoaie: există cercuri de suspecți, sunt audiate persoane, se efectuează cercetări, însă pare că de aici încolo anchetele ajung pe un drum închis.

Ultimul caz de furt de seif în județul Arad a avut loc în martie 2018, la o casă de schimb valutar din Chișineu Criș. Hoții au plecat cu seiful în care se aflau aproximativ 170.000 de lei, conform unor surse judiciare citate la acea dată. Suma de bani este posibil să fi provenit din încasările efectuate cu o zi înainte, furtul având loc în noaptea de joi spre vineri, 22 spre 23 martie. În ceea ce privește modul de operare, potrivit cercetărilor efectuate de polițiști s-a stabilit că hoții au scos din funcțiune sistemul de alarmare și supraveghere montat în incinta casei de schimb valutar, iar apoi au sustras seiful. Până acum, nimeni nu a fost tras la răspundere pentru furtul acestui seif. /P.6

Prin fonduri europene FOTO: FAN

2,5 milioane euro pentru două centre

ARAD. Primăria Municipiului Arad și-a propus să obțină 2,5 milioane de euro prin POR 2016-2020 pentru crearea a două centre multifuncționale pentru persoane din zone urbane marginalizate. /P.3

Căprar intră în războiul gunoiului

ARAD. Deputatul PSD, Dorel Căprar, a decis să intre și el în războiul gunoiului menajer din Arad și afirmă: „Liberalii să dea șpăgile înapoi și să rezolve problema deșeurilor în interesul arădenilor". /P.5

Visând la concediu FOTO: FAN

Secretul unei vacanțe reușite

ARAD. Șapte motive să-ți planifici vacanța din timp cu ajutorul early-booking-ului și cele trei praguri ale sale. Prezentate de Ema Boita, consultantul nostru în probleme de turism. /P.4

Slujbe

Evoluția numărului de angajați în anii precedenți

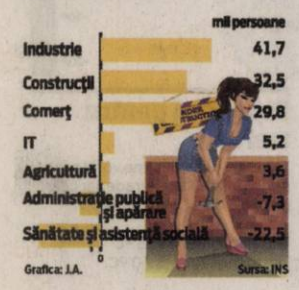

17212
9 771220 748034

Mai multe foto pe www.jurnalaradean.ro

BMW X6, mistuit de flăcări în Arad

Un autoturism a fost cuprins de flăcări pe drumul ce leagă Aradul de localitatea Turnu marți, în jurul orei 11:30. Se pare că proprietarul autoturismului BMW, Seria X6, este cel care a apelat numărul unic de urgență 112 pentru a anunța autoritățile de producerea incendiului. /P.6

FOTO: ISU ARAD

Un arădean de 33 de ani a murit din cauza gripei

A făcut o complicație gravă la plămâni, iar în cele din urmă a murit din cauza infecțiilor cerebrale.

ARAD. Deznodământ tragic în cazul primului pacient diagnosticat cu gripă în acest an, în județul Arad. E vorba de un tânăr de 33 de ani care a decedat luni, 7 ianuarie 2019, la Spitalul Județean din Timișoara.

Primele simptome de boală indicau o banală răceală: probleme respiratorii. La fel cum aveau și colegii săi de serviciu. După o săptămână în care nu s-a simțit bine, a chemat salvarea la domiciliu, însă a refuzat să fie transportat la spital. S-a dus singur la Urgențe a doua zi - chiar de Crăciun, pe 25 decembrie 2018 -, când a fost internat pe Secția TBC, cu insuficiență respiratorie acută și suspiciune de gripă. În scurt timp, a fost transferat pe Secția ATI. Saturația oxigenului în sânge era de 40%, în condițiile în care normalul este de 94-98%. Nu putea respira singur, ci doar cu ajutorul aparatelor. Plămânii erau atacați agresiv, așa că medicii arădeni au decis să îl transfere la Timișoara.

Între timp, în cazul altor două persoane internate la Spitalul Județean Arad a fost confirmată infecția cu virus gripal. E vorba de două femei - una de 69 de ani din Șagu și alta de 87 de ani din Mânerău. Potrivit purtătorului de cuvânt Simina Roz, starea lor este stabilă, pacientele aflându-se sub supraveghere medicală pe Secția ATI. /P.6

Marele trofeu FOTO: JA

Eurovisionul de la Arad, în februarie

ARAD. Una dintre cele două semifinale ale Selecției Naționale a Eurovision Song Contest 2019 se va desfășura la Arad, duminică, pe data de 10 februarie, la Sala Polivalentă. Cealaltă semifinală va avea loc cu două săptămâni înainte, la Iași, iar marea finală, în urma căreia va fi selectat reprezentantul României la concursul muzical, va avea loc pe 17 februarie, în București. Ediția de anul acesta a Eurovision se va desfășura în luna mai, în Israel. /P.4

Parcul Reconcilierii împlinește 15 ani

În urmă cu mai bine de 15 ani, mai exact la data de 25 aprilie 2004, a fost inaugurat Parcul Reconcilierii Româno-Maghiare. Arcul de Triumf, care are o înălțime de nouă metri, a fost conceput de sculptorul Ioan Bolborea și simbolizează revoluția din cele trei țări române. Statuia Libertății, realizată de Zala György și Huszár Adolf, a fost dezvelită prima dată pe 6 octombrie 1890 și îi reprezintă pe cei 13 generali condamnați la moarte, executați pe 6 octombrie 1849. FOTO: VALENTIN GORAN

Au răspuns solicitărilor FOTO: FAN

Doar 24 au revenit la viață

ARAD. Am fost curioși să aflăm câte persoane au suferit un stop cardio-respirator în anul ce tocmai a trecut. Cifrele ne arată că destul de mulți, iar cei care au scăpat după un astfel de atac sunt foarte puțini. /P.6

Către abonații din cartierul Micălaca

Din cauza unor probleme tehnice, timp de câteva zile, distribuirea ziarelor în cartierul Micălaca se va face cu o mică întârziere.

Ne cerem scuze abonaților pentru neplăcerea creată!

Adăpostul de noapte, aglomerat

ARAD. Din cauza frigului din ultimele zile, numărul solicitărilor de găzduire la Adăpostul de noapte al Direcției de Asistență Socială Arad a crescut peste capacitatea de cazare, fiind amplasate saltele printre paturile din dormitoare. /P.3

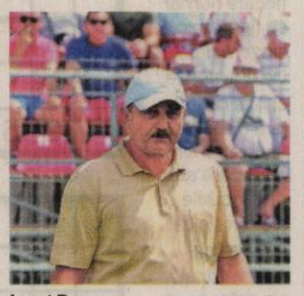

Ionuț Popa FOTO: L.S.

UTA are mai multă credibilitate

ARAD. Antrenorul echipei UTA, Ionuț Popa, susține că a vorbit cu mai mulți jucători, pentru a-i aduce la Arad, iar aceștia i-au spus că știu despre faptul că lucrurile s-au schimbat în bine. Rămâne de văzut câți vor și face pasul spre UTA. /P.7

Remember: 9 ianuarie

1788 Connecticut devine cel de-al cincilea stat american

1873 A murit împăratul Napoleon al III-lea al Franței (n. 1809)

1890 S-a născut Karel Capek, dramaturg și romancier ceh (d. 1938)

1900 S-a născut scriitoarea Henriette Yvonne Stahl (d. 1984)

1908 S-a născut scriitoarea Simone de Beauvoir (d. 1986)

1913 S-a născut Richard Nixon, al 37–lea președinte al SUA (d. 1994)

1931 S-a născut regizorul Ion Cojar (d. 2009)

1934 S-a născut Mircea Tomuș, scriitor român

1941 S-a născut cântăreața americană de folk **Joan Baez**

Joan Baez FOTO: FAN

1944 S-a născut Jimmy Page, membru al grupului Led Zeppelin

1954 Inaugurarea Teatrului de Operă și Balet din București, azi Opera Națională Română

1959 S-a născut Cristian Minculescu, solistul trupei de rock IRIS

1968 Crearea Organizației Țărilor Arabe Exportatoare de Petrol (OPEC)

1998 A murit Lia Manoliu (n. 1932).

Pieţe şi târguri

Azi este zi de piață la Pâncota, Beliu, Buteni, Șiclău, Macea, Vânători, Pecica, Șiria și **zi de târg la** Beliu și Buteni.

Mâine, joi, este zi de târg săptămânal la Curtici, Sebiș, Cermei, Săvârșin, Secusigiu, Zerind.

Telefoane utile

☎ INFORMAȚII TELEFONICE: 118.932; ☎ROBOT: 1958; ☎ APEL UNIC DE URGENȚĂ (SALVARE, POLIȚIE; Pompieri): 112; ☎ PRIMĂRIA MUNICIPIULUI ARAD: Program de relații cu publicul (camera 5) luni-joi între 8-18; vineri între 8-16. Tel. centrală: 0257/281.850; ☎ Delgaz Grid (fost E.ON) - Dispecerat de urgențe: 0800.800.928 și 0265.200.928; ☎ DERANJAMENTE CURENT ELECTRIC: 0257/929; ☎ INFORMAȚII CFR: 0257/231.777; ☎ PROTECȚIA CONSUMATORULUI: B-dul Revoluției, nr. 50. Telefon: 0257/257.049; ☎ POLIȚIA LOCALĂ: 0257/939.

Sudoku

REGULI: În fiecare bloc sunt câteva cifre între 1 și 9, stabilite dinainte. Acestea trebuie completate cu cifrele lipsă, în așa fel încât fiecare număr să figureze o singură dată. De asemenea, cifrele de la 1 la 9 trebuie să figureze o singură dată atât pe rândurile orizontale cât și pe coloanele verticale ale celor nouă blocuri luate împreună.

ÎNCEPĂTORI

2								
6				9			5	
	9	7	8			3		
	3					2	4	
8		1		2			3	
				5				6
	8				7			
	1							2
	2	5			9		1	8

AVANSAȚI

	8		9				2	
9	6		7					1
	5				2			
6	2	7	3				9	
					9			
					4			7
4			8			2		
2						4	7	5
	9							3

Soluțiile jocurilor din numărul precedent:

ÎNCEPĂTORI

7	3	9	6	5	1	4	2	8
8	2	5	7	3	4	6	1	9
6	4	1	9	2	8	7	5	3
4	5	8	2	6	7	9	3	1
3	1	6	8	4	9	2	7	5
2	9	7	3	1	5	8	4	6
1	6	3	4	9	2	5	8	7
5	7	2	1	8	6	3	9	4
9	8	4	5	7	3	1	6	2

AVANSAȚI

3	9	2	1	7	6	4	5	8
5	7	6	8	4	3	1	9	2
4	1	8	2	5	9	3	7	6
9	2	7	5	3	4	6	8	1
1	8	3	6	2	7	9	4	5
6	5	4	9	8	1	2	3	7
2	4	5	3	6	8	7	1	9
8	3	1	7	9	2	5	6	4
7	6	9	4	1	5	8	2	3

UNDE MERGEM în Arad

Cinema

CINEMA CITY ATRIUM

- **A doua șansă**, orele 16:40, 19:00, 22:30
- **Aquaman**, orele 13:50, 15:30, 16:40, 18:10,19:30, 21:00, 22:20
- **Bohemian Rhapsodie**, 21:20
- **Bumblebee**, orele 12:10, 14:40, 17:10, 19:40, 22:10
- **Crăiasa Zăpezii: ținutul oglinzilor**, orele 11:30, 13:30
- **Curierul traficanților**, orele 11:30, 13:40, 16:10, 18:40. 21:10
- **Grinch**, ora 11:10
- **Holmes și Watson**, orele 11:50, 13:50, 16:00, 18:00, 20:20, 22:40
- **Mary Poppins revine**, 11:00, 13:40, 14:00, 16:20, 19:10, 22:00
- **Moș Crăciun în misiune**, 11:20
- **Omul-Păianjen: În lumea păianjenului**, orele 12:20, 15:00, 17:30, 20:00
- **Ralph Rupe Netu'**, 11:20, 12:00, 13:10, 14:20, 15:40, 16:50, 18:20, 19:20, 20:50, 21:50

Teatru

TEATRUL „IOAN SLAVICI"

- **Gaițele,** (regia Laurian Oniga), Sala Mare, 10 ianuarie, ora 19:00.

Expo

- **Galeriile de Artă „Delta":** · Bienala „Meeting Point" Arad – sculptură și pictură (9-17)
- **Sala „Clio"** (str. Horea nr. 10): · Expoziție de pictură „Expoziția Internațională de Pictură Naivă", (9-17).
- **Complexul Muzeal Arad** (Palatul Cultural): · „Arheologia arădeană de-a lungul vremii"; · „Bizere – art&technology"; · „Tezaur 1848/49. Repere din Colecția de relicve a muzeului arădean".

Întreruperi de curent

Joi, 10 ianuarie 2019. În județ, h 12 – 16: Galșa (p).

Sănătate

- **CABINET GINECOLOGIC:** Cabinet ginecologic Arad, B-dul Decebal 11 (lângă Hotel Aradul), chiuretaj medicamentos, eco 4 D, test PAP.TEL: 0770823850, 0723643581
- **Policlinica DR. TURCIN, oferă:** Cardiologie (EKG, Ecografie cardiacă, Doppler vascular, Holter EKG si TA, Test de efort), Oftalmologie **(NOU - chirurgie pol anterior; CV computerizat; optică medicală),** ORL (videoendoscopie), pneumologie, gastroenterologie, neuropsihiatrie, medicină de familie, ecografii generale, Ginecologie. **Telefon: 0257/285510, www.policlinica-turcin.ro**
- **Farmacia GLYKON - UTA**, Bl U 6 (vis-a-vis de biserica în construcție). Deschis zilnic: luni-vineri 07.00 -21.00 sâmbătă și duminică 08.00-18.00. **Telefon: 0257/241197.**

Horoscop

BERBECUL (III.21.-IV.20.)
Este limpede că ești în atenția colegilor și nu ai nicio teamă în a spune ceea ce gândești ori îți place să coordonezi totul într-o situație stresantă.

TAURUL (IV.21.-V.20.)
Ești complet dat peste cap, astfel că ești greu încercat de o persoană care pare să se joace de-a iubirea. Nu știi dacă ar trebui să investești resurse sau pur și simplu să abandonezi relația.

GEMENII (V.21.-VI.21.)
O persoană de la locul de muncă te va pune la curent cu noutățile și anume că se vor schimba total condițiile de lucru. Deși noile condiții te avantajează, va trebui sa faci ceva în plus.

RACUL (VI.22.-VII.22.)
Astăzi îți surâde ideea de a avea o iubire eternă, dar tu nu ești dispus să faci nimic pentru a rămâne într-o relație permanentă. Ești mereu în căutarea unui lucru pe care nu îl ai.

LEUL (VII.23.-VIII.23.)
Chiar dacă ai avut de câștigat un anumit avantaj în trecut, acum ești pe cale să îl pierzi și în loc să muncești să îl redobândești, preferi să dai cu piciorul la toată munca și să găsești scuze.

FECIOARA (VIII.24.-IX.23.)
Deși ai investit mult timp într-un proiect, ziua de azi te face să cauți rezultate imediate. Totuși proiectele importante nu pot înflori din prima.

BALANȚA (IX.24.-X.23.)
Chiar dacă simți că este momentul să fii eroul cuiva, se pare că ceea ce faci pentru ceilalți poate fi de ajutor. Din păcate, nu ești primit cu foarte multă bucurie de acele persoane.

SCORPIONUL (X.24.-XI.22.)
Nu ți s-a mai întâmplat până acum să fii așa de încântat de prezența cuiva, așa cum ești acum. Persoana pe care abia ai cunoscut-o te-a vrăjit și nu îți poți lua gândul de la ea.

SĂGETĂTORUL (XI.23.-XII.21.)
Există posibilitatea să te gândești la un moment dat că relația în care ești implicat este de-a dreptul nemaipomenită. Momentan partenerul de viață nu poate susține întreaga relație.

CAPRICORNUL (XII.22.-I.20.)
Se pare că intențiile bune ale celor din jur sunt tratate cu o anumită răceală deoarece aparențele sunt mereu înșelătoare. Încearcă să fii ceva mai relaxat și deschis în fața celor din jur.

VĂRSĂTORUL (I.21.-II.20.)
Vrei să vezi unde ai greșit în trecut, de aceea faci tot felul de analize. Îți amintești momente și îți dai seama că ar fi trebuit să faci lucrurile altfel.

PEȘTII (II.21.-III.20.)
În această zi vei avea parte de mai multe surprize. Există posibilitatea ca o persoană mai tânără să apeleze la ajutorul tău pentru ceva important.

„Jurnal arădean" vă ascultă

De luni până joi, între orele 11.00-13.00, la telefonul 0257.212.055, redactorul nostru vă stă la dispoziție.

ARAD. Pornind de la un articol publicat în ziarul nostru, care făcea referire la gălăgia din Arad, cititorul nostru **Sergiu Palcu**, domiciliat pe Calea Romanilor, este indignat de indiferența autorităților vizavi de poluarea fonică. „Am o tristă experiență de peste șase ani (!?), în care am făcut sesizări, de fiecare dată după ora 22, față de muzica difuzată în localuri. Am fost și în audiență la domnul primar care mi-a spus că mă înțelege, dar nu mă poate ajuta cu nimic. Parcă am trăi într-o junglă, nu într-un oraș în care există reguli clare, dar nu sunt respectate" - și-a vărsat năduful interlocutorul nostru.

Ioan Popa din cartierul Sînicolau Mic este nemulțumit de (in)activitatea celor de la Retim: „Ne este dor de punctualitatea celor de la Polaris. Nu știu unde i-a găsit mai marii orașului pe cei de la Retim? Pe 24 decembrie, anul trecut, nu au venit să ridice gunoiul, graficul de ridicare nu este respectat, despre colectarea selectivă nici nu poate fi vorba, tomberoane nu ne-au adus, conform contractului, doar ziua de facturare este respectată cu sfințenie". **JA-D.S.**

Curs valutar

Denumirea valutei	BNR	BCR		BRD		Intesa Sanpaolo Bank		Banca Românească		Patria Bank		Alpha Bank		Casa de schimb LUXOR		Casa de schimb TRESOR	
		C	V	C	V	C	V	C	V	C	V	C	V	C	V	C	V
Euro	4,66	4,59	4,73	4,59	4,73	4,61	4,70	4,63	4,70	4,63	4,69	4,64	4,69	4,64	4,66	4,64	4,66
Dolar SUA	4,07	3,99	4,17	3,99	4,14	4,02	4,10	4,04	4,10	4,02	4,12	4,04	4,11	4,05	4,10	4,05	4,10
Forint	0,0145	0,0139	0,0151	0,0142	0,0147	00143	0,0148	-	-	0,0143	0,0147	-	-	0,0144	0,0146	0,0144	0,0146
Gram aur	168																

Vremea

Miercuri, 9 ianuarie

www.aradon.ro

-4° LA ORA 6 — temperaturile se vor situa între -5 și -4 grade. Vântul va sufla cu 1 – 11 km/h dinspre S.

2° LA ORA 18 — temperaturile se vor situa între 1 și 2 grade. Vântul va sufla cu 1 – 4 km/h dinspre NE.

Ziua precedentă

Arad	-4 / -3	Umiditate:	79 %
Lipova	-4 / -3	Presiune:	1018 mb
Chișineu- Criș	-4 / -3	Precipitații:	70 %
Săvârșin	-5 / -4	Vânt:	22 km/h
Sebiș	-5 / -4	Direcție vânt:	SE

Soarele

Răsare: 08:16
Apune: 17:08

FAZELE LUNII

6.01 · 14.01 · 21.01 · 27.01

Azi

Temperaturile se vor situa între -4 și 2 grade. Vântul va sufla cu 1 – 11 km/h, dinspre S-NE.

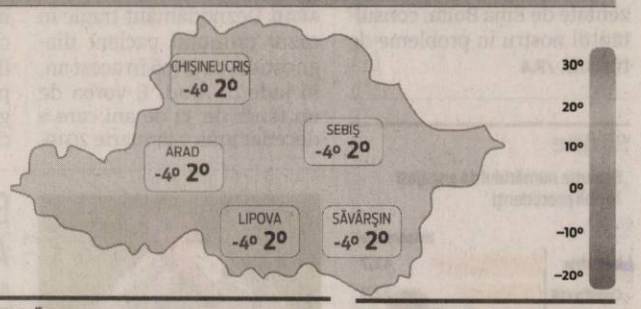

MIERCURI	JOI	VINERI	SÂMBĂTĂ
-4° 2°	-6° 0°	-7° -3°	-3° -1°
averse de ninsoare	ninsoare ușoară	cer acoperit, izolat ninsoare	câteva averse de ninsoare

Calendar

Biserica ortodoxă: Sf. Mc. Polieuct; Sf. Cuv. Eustratie; Sf. Ier. Petru, episcopul Sevastiei (Post)
Biserica greco-catolică: Sf. m. Polieuct
Biserica romano-catolică: Fer. Alexia Le Clerc, călug.

Prognoză pentru trei zile

Temperaturile minime vor fi cuprinse între -7 și -3 grade, iar cele maxime între -3 și 0 grade.

Temp.minime: -7 / -3 °C
Temp.maxime: -3 / 0 °C.

JURNAL ARĂDEAN
B-dul Revoluției nr. 62, Arad
BRAT Auditat de BRAT
Reclamații difuzare: 0257.241.151

Șef departament publicitate și departament difuzare: Cristian Sulințan
Secretariat: 0257.212.090 (centrala), fax - 0257.212.012
Marea publicitate: 0257.280904
Mica publicitate: 0257.210775; B-dul Revoluției, nr. 81
Tiparul executat la: Tipografia Inform Média Lapkiadó Kft

Redactor șef: Adriana Barbu (8416) Responsabil de număr: Daniel Scridon
Secretar general de redacție: Gabriela Groza (8423); Departamente: Eveniment: Alin Gherasim (8417), Ioana Costaș (8414); Valentin Goran (8405); Economic: Andreea Pintea (8415); Social: Diana Duțu (8413); Sport: Daniel Scridon (8424), Leo Sfâra (8422), Dan Lazăr (8406); Cultură: Eugen Rogojan.
Tehnoredactare: Ghizela Șerban (8409), Munteanu Daniel (8411).
REDACȚIE: tel. 0257.212.090 (centrala); fax 0257.212.012, 0257.228.592; e-mail: redactia.jurnalaradean@informmedia.ro, adevaruldearad@informmedia.ro, publicitate.jurnalaradean@informmedia.ro, publicitate.adevarul@informmedia.ro

2,5 milioane euro pentru Tarafului şi Şega

Fondurile europene destinate celor două centre multifuncţionale pe Tarafului şi în Şega ar urma să fie accesate prin POR 2016-2020.

ARAD. Finalul anului 2018 a prins Municipalitatea arădeană cu noi proiecte pe bani europeni. Aproximativ 2,5 milioane de euro şi-a propus Primăria Arad să acceseze pentru a construi de la zero două centre multifuncţionale pentru persoane din zone urbane marginalizate. Unul ar urma să fie amplasat pe strada Tarafului, iar celălalt în zona Şezătorii - Pădurii. Primul va costa puţin peste un milion de euro (mai exact, 4.656.223,28 de lei), iar al doilea aproape 1,5 milioane de euro (6.889.850,73 de lei). Fondurile vor putea fi obţinute prin POR 2016 -2020, Axa prioritară 4 „Sprijinirea dezvoltării urbane durabile", Prioritatea de Investiţii 4.3 „Oferirea de sprijin pentru regenerarea fizică, economică şi socială a comunităţilor defavorizate din regiunile urbane şi rurale", Obiectivul Specific OS 4.3 „Îmbunătăţirea regenerării fizice, economice şi sociale a comunităţilor marginalizate în municipiile reşedinţă de judeţ din România".

Centrul de pe Tarafului

Potrivit Studiului de Fezabilitate al obiectivului de investiţie „Construire Centru multifuncţional pentru persoane din zone urbane marginalizate zona Tarafului", noua clădire va avea parter şi un etaj şi o suprafaţă desfăşurată de aproximativ 640 de metri pătraţi. Centrul multifuncţional va cuprinde un Centru de zi pentru copii şi un Centru comunitar de servicii integrate pentru adulţi.

„Clădirea va dispune de o sală de mese (asigurarea mesei se va face în sistem catering), care să poată fi utilizată şi în alte scopuri (terapie de grup, conferinţe etc.), spaţiu jocuri pentru copii precum şi sală pentru lectură, teme, sală pentru consiliere, cabinet medical şi băi dispuse conform dispoziţiilor DSP. De asemenea, spaţiile de consiliere vor fi amenajate astfel încât să satisfacă exercitarea acestor servicii. Totodată, se vor amenaja spaţii dedicate personalului: birouri, triaj, serviciu de pază. Zona de parter va cuprinde sala de mese şi grupuri sanitare, zona triaj, birouri pentru personal, cabinet medical, iar etajul săli de consiliere, spaţiul de joacă pentru copii (cu dotările aferente), spaţiul pentru lectură şi teme (dotat cu mese şi scaune), zona de birouri pentru personal (cel puţin două) şi grupuri sanitare (două). Clădirea va fi accesibilizată pentru persoane cu dizabilităţi motrice sau altele" - se arată în documentul citat.

Populaţia vizată de acest proiect este de 200 de persoane, reprezentând o pondere de 20% din numărul total al locuitorilor de pe Tarafului, aflaţi în risc de sărăcie şi excluziune socială. Numărul beneficiarilor direcţi ai proiectului este de 200 de persoane, dintre care 50 de copii şi 150 de adulţi. Copiii vor beneficia de servicii care să contribuie la prevenirea abandonului şcolar şi la eliminarea riscului de excluziune asociată, precum: consiliere socială, psihologică, psihopedagogică; servicii de dezvoltare a deprinderilor de viaţă independentă (masă caldă, activităţi sportiv - recreative, art-terapie, educaţie interculturală, asistenţă socio - medicală primară). În cazul adulţilor, se va pune accent pe servicii de incluziune socială şi orientare profesională, precum: consiliere socială, psihologică, juridică; cursuri de formare/calificare/certificare; servicii de medierea muncii; organizare de sesiuni de formare pentru dezvoltarea stimei de sine; organizare a bursei locurilor de muncă; prevenire a violenţei domestice; prevenire a sarcinii nedorite; sprijinire în emiterea actelor de identitate şi voluntariat în comunitate (în colaborare/ parteneriat cu instituţii sau autorităţi publice locale sau centrale).

Investiţia de pe strada Tarafului ar urma să se realizeze în 24 de luni.

Centrul din Şega

Conform Studiului de Fezabilitate al obiectivului de investiţie „Construire Centru multifuncţional pentru persoane din zone urbane marginalizate zona Şezătorii - Pădurii", clădirea va avea o suprafaţă desfăşurată de 826,61 de metri pătraţi distribuiţi pe două nivele: parter şi etaj.

Centrul multifuncţional va avea un Centru de zi pentru copii aflaţi în situaţie de risc de separare de părinţi, în care se vor derula următoarele activităţi: consiliere psihosocială pentru femei şi copii şi asistenţă şi consiliere juridică; educare şi dezvoltare timpurie; socializare şi petrecerea timpului liber, inclusiv activităţi culturale; servicii medicale generale; conştientizare şi sensibilizare a populaţiei; activităţi de acordare a unei mese calde etc.

Arădenii care locuiesc pe Şezătorii şi Tarafului, principalii beneficiari FOTO: JA

Totul, prin DAS

Asigurarea furnizării serviciilor în cadrul celor două centre multifuncţionale se va face prin Direcţia de Asistenţă Socială Arad (DAS), care este acreditată pentru prestarea categoriilor de servicii sociale precizate. Din acest motiv şi implementarea celor două proiecte se va face în cadrul unui parteneriat ce va fi încheiat între Municipiul Arad şi DAS Arad.

De asemenea, Centrul multifuncţional va oferi servicii de asistenţă comunitară pentru tineri şi adulţi aflaţi în situaţii de nevoie (consiliere şi informare, integrare/reintegrare socială, inclusiv activităţi culturale, educaţie nonformală, ocupare pe piaţa muncii etc.)

„Implementarea unui astfel de proiect va avea rezultate pozitive, nu numai din punct de vedere umanitar, ci şi din punct de vedere al reinserţiei pe piaţa muncii a numeroase persoane aflate în dificultate. Proiectul este necesar şi relevant deoarece îşi propune să reducă fenomenul de marginalizare pe toate palierele sale acoperind toate problemele identificate la nivelul zonei marginalizate Şega" - se arată în documentul pus la dispoziţie de Primăria Arad.

Grupul ţintă vizat de ideea de proiect este de 3.000 de persoane, locuitori ai cartierului Şega. Durata de realizare a investiţiei din zona Şezătorii - Pădurii este de 36 de luni.

DIANA DUŢU
diana.dutu@informmedia.ro

Romulus Bucur, premiat pentru Cartea de Poezie a anului

Scriitorul Romulus Bucur a câştigat Premiul Cartea de Poezie a anului 2018.

Romulus Bucur FOTO: FAN

BUCUREŞTI. Pe 7 ianuarie, juriul Galei Tinerilor Scriitori / Cartea de Poezie a anului 2018 a anunţat public nominalizările pentru Gala Tânărului Scriitor 2018, precum şi acordarea Premiului Cartea de Poezie a anului 2018 volumului „Odeletă societăţii de consum" de Romulus Bucur, carte apărută la Editura Tracus Arte.

Născut la Arad în urmă cu aproape 63 de ani, Romulus Bucur a absolvit liceul la Arad şi facultatea la Bucureşti. A predat timp de zece ani la Liceul Industrial 1 din Arad, este redactor al revistei de cultură „Arca" de aproape trei decenii şi din 1997 predă la Universitatea „Transilvania" din Braşov. Doctor în filologie, Romulus Bucur a debutat în „România Literară", în 1978, apoi în volumul colectiv „Cinci", în 1982. Primul volum de versuri care i-a purtat semnătura a fost „Greutatea cernelii pe hîrtie", în 1984, acestuia urmându-i alte zece volume. De asemenea, a publicat şi trei volume de critică şi eseistică.

În ceea ce priveşte Gala Tinerilor scriitori, la Premiul Tânărul poet al anului 2018 au fost nominalizaţi Mâna Decu, Robert Daniel Elekes, Irina-Roxana Georgescu, Andrei Novac, Ioan Şerbu şi Ioana Vintilă. La Premiul Tânărul prozator al anului 2018, nominalizaţi sunt Iulian Bocai, Alexandru Bordian, Andrei Dosa, Cosmin Leucuţa şi Andrei Mocuţa, cei doi din urmă fiind arădeni.

Cosmin Leucuţa, născut în 1986 la Arad, a publicat romane precum „Laptele negru al mamei" sau „Statele Unite ale lui Dumnezeu", dar şi o culegere de povestiri scurte, cu titlul „Numele altora". A fost nominalizat pentru cartea „Hoodoo", apărută la Editura Polirom.

Andrei Mocuţa, născut în 1985 la Arad, a publicat volume precum „Povestiri din adânci tinereţi", „Porcilator", „Nu există cuvinte magice" şi „Literatura". A fost nominalizat pentru cartea „Superman vs. Salinger", apărută la Editura Paralela 45. **JA-E.R.**

Aglomeraţie la Adăpostul de noapte

Din cauza frigului, numărul solicitanţilor a crescut peste capacitatea de cazare, fiind amplasate saltele printre paturi.

Frigul a aglomerat adăpostul FOTO. M.B.

ARAD. Temperaturile foarte scăzute din ultima perioadă i-au determinat pe oamenii străzii să ceară ajutorul autorităţilor. La Adăpostul de noapte din cadrul Direcţiei de Asistenţă Socială (DAS) Arad a crescut considerabil numărul solicitărilor de găzduire, astfel că au fost luate măsuri de extindere a capacităţii. Cele 50 de paturi existente nu sunt de ajuns, fiind amplasate suplimentar 15 saltele în dormitoare.

Reprezentanţii Direcţiei de Asistenţă Socială Arad ne-au declarat că, în ultimele zece nopţi, prezenţa medie a fost de aproximativ 65 persoane.

În această perioadă friguroasă, beneficiarii vor putea rămâne şi pe timpul zilei, primind câte o masă caldă.

„Pentru a veni în întâmpinarea persoanelor fără adăpost, facem apel şi la arădeni să sprijine demersurile instituţiilor implicate, sesizând la numerele de telefon ale Adăpostului (0257-214988) sau Poliţiei Locale (0257-939) cazurile celor aflaţi în risc din cauza condiţiilor meteorologice. Societatea civilă sprijină activ beneficiarii Adăpostului de noapte, în special în această perioadă, prin acte de caritate constând în donarea de articole de îmbrăcăminte, pături sau articole de igienă personală", ne-a declarat directorul DAS Arad, Oana Pârvulescu.

Împreună cu Poliţia Locală, angajaţii Direcţiei organizează acţiuni pentru identificarea şi adăpostirea celor găsiţi pe stradă, aflaţi în stare de risc din cauza condiţiilor meteorologice. **JA-M.B.**

Program prelungit la Paşapoarte şi Permise

Câte două ore în plus la programul normal de lucru, între 7-10 şi 14-17 ianuarie 2019.

Două ore în plus FOTO: JA

ARAD. A fost bine cu minivacanţa de sărbători, dar a sosit momentul „achitării preţului". Mai exact, momentul recuperării zilelor libere de 24 şi 31 decembrie 2018. Astfel, „angajaţii Instituţiei Prefectului - Judeţul Arad şi ai Serviciului Public Comunitar Regim Permise de Conducere şi Înmatriculări Vehicule, respectiv ai Serviciului Public Comunitar pentru Eliberarea Paşapoartelor Simple Arad, îşi vor prelungi programul normal de lucru cu două ore, în intervalul 7-10 ianuarie 2019, respectiv 14-17 ianuarie 2019" - anunţă Prefectura Arad, într-un comunicat de presă. **JA-D.D.**

Drumul care delimitează Aradul de Fîntînele

ARAD. Consiliul Local al Municipiului Arad a aprobat, în prima şedinţă din acest an, limita teritorială dintre Municipiul Arad şi Comuna Fîntînele. Măsura a fost luată după ce Consiliul Local al Comunei Fîntînele a adoptat o hotărâre de actualizare a datelor tehnice. Necesitatea acestor decizii s-a impus în urma suprapunerii de imobile situate la limita dintre cele două localităţi. „În vederea soluţionării amiabile a acestei suprapuneri, s-a semnat un proces-verbal de identificare, recunoaştere şi delimitare a limitei teritoriale dintre Municipiul Arad şi Comuna Fîntînele, de către reprezentanţii desemnaţi în baza Ordinului Instituţiei Prefectului - Judetul Arad" - se arată în expunerea de motive care însoţeşte proiectul de hotărâre votat de aleşi.

Odată cu aprobarea limitei teritoriale dintre Fîntînele şi Arad, consilierii locali municipali au aprobat şi prima înscriere în proprietatea privată a Municipiului Arad a imobilelor aferente drumului aflat la limita dintre cele două localităţi, în suprafaţă de 4.726 mp, DE 2730. **JA-D.D.**

Limita dintre localităţi FOTO: D.D.

JURNAL ARĂDEAN

Planifică vacanţa din timp!

Consultantul nostru pe turism, Ema Boita, ne oferă câteva motive pentru a alege vacanţa Early Booking.

Bucuria unei vacanţe reuşite FOTO: FAN

ARAD. O statistică la nivel naţional spune că peste 60% dintre românii care merg vara în vacanţe în străinătate cumpără pachete early booking, cu reduceri, plătind sejurul în rate, începând din momentul rezervării, în perioada octombrie-mai, şi până la plecare. Alţi 20% dintre turişti optează pentru pachetele standard, iar puţin peste 15% aşteaptă ofertele last-minute. Despre paşii pe care trebuie să-i parcurgem, dacă ne încadrăm în prima categorie, a turiştilor amatori de early booking, am stat de vorbă cu Ema Boita, directorul Agenţiei de Turism Emma Voyage Arad.

Şapte motive

1. Reducerile sunt semnificative, ajungând să economiseşti până la 45%, uneori chiar mai mult, din tariful unui pachet turistic. Cumpărând din timp economiseşti o sumă importantă de bani pe care o poţi cheltui în concediu sau poate chiar să îţi planifici o a doua excursie - de exemplu un City Break.
2. Poţi plăti vacanţa în rate, cu un avans minim (de obicei 30%) în momentul rezervării, iar diferenţa o vei putea achita în rate. Făcându-ţi rezervarea în ultimul moment, nu numai că plăteşti mai mult, dar trebuie să şi plăteşti toţi banii odată.
3. Timp mai mult pentru planificarea vacanţei, să te documentezi asupra obiectivelor turistice şi a locurilor pe care doreşti să le vezi, să culegi tipsuri despre ce mâncăruri să încerci, ce excursii opţionale sau activităţi poţi face, pentru ca vacanţa ta să fie una cu adevărat reuşită.
4. La pachetele cu autocarul vei avea cele mai bune locuri, acestea fiind repartizate în ordinea înscrierilor. Dacă îţi faci rezervarea în ultimul moment ai toate şansele să ocupi ultimele locuri în autocar.
5. Nu culegi, ci alegi. La momentul apariţiei ofertelor cu reducere Early Booking există o gamă foarte variată de produse, toate disponibile. Ai, astfel, libertatea de a alege perioada, destinaţia, hotelul, chiar şi tipul de camera dorit cu confirmare imediată. Dacă aştepţi reducerile Last Minute, vei fi nevoit să culegi din ceea ce nu au vrut alţii.
6. Dacă pleci cu grupul tău de prieteni, vei găsi mai multe oferte cu camere disponibile pentru voi toţi. Cu cât înaintăm în timp spre data de plecare, vei găsi câte o cameră-două la hotelurile care au mai rămas disponibile şi va fi foarte dificil să găseşti o variantă disponibilă care să fie pe placul tuturor.
7. Viaţa e mai frumoasă când ştii că te aşteaptă următorul concediu. Înainte să pleci în concediu te gândeşti numai la el, după ce te-ai întors vorbeşti cu bucurie cum l-ai petrecut şi începi deja să îl planifici pe următorul. Iar când ţi-ai alocat deja bugetul şi ai plătit avansul, nimic nu te mai poate întoarce din drum.

JA-D.S.

Praguri

Despre pragurile early booking-ului ne-a vorbit d-na Ema Boita: „Pentru reducerile early booking există trei praguri importante. Primul este valabil pentru rezervări până la 31.01. Al doilea prag, pentru rezervări până la 28.02. În fine, al treilea are valabilitate până la 31.03. Toate se pot modifica/prelungi în funcţie de oferta fiecărui hotel în parte".

Concert de Ziua Culturii

Ziua Culturii Naţionale, 15 ianuarie, va fi marcată la Filarmonica de Stat Arad printr-un concert coral „Mihai Eminescu".

ARAD. Pe 15 ianuarie, de la ora 19, Sala Palatului Cultural va găzdui un concert coral dedicat Zilei Culturii Naţionale. Corul academic al Filarmonicii de Stat va fi dirijat de Robert Daniel Rădoiaş, la pian se va afla Sorin Dogariu, soliști vor fi Mirela Cusursuz şi David Buzgău, alături de aceştia urcând pe scenă şi actorul Valentin Voicilă.

Din programul concertului fac parte poezii eminesciene în lectura actorului Valentin Voicilă, lieduri interpretate de baritonul David Buzgău şi soprana Mirela Cusursuz, dar şi o serie de lucrări corale semnate de Vasile Timiş, Gheorghe Dima, Ioan D. Chirescu sau Sabin Drăgoi, interpretate de corul dirijat de Robert Daniel Rădoiaş.

„Programul Eminescu continuă seria de evenimente ale lunii Ianuarie, reluând ca în fiecare an, de Ziua Culturii Naţionale, câteva dintre cele mai frumoase texte poetice, îmbrăcate în forma sonoră a vocii acompaniate. De o delicateţe şi luminozitate comparabilă cu aceea a lumii colindelor, cântecele pe versuri de Eminescu îi invită pe cei care iubesc muzica şi poezia la o emoţionantă întâlnire cu liedurile sau valsurile de inspiraţie românească" spun cei de la Filarmonica de Stat Arad.

Începând cu 2011, ziua naşterii lui Mihai Eminescu a devenit Ziua Culturii Naţionale, anul acesta împlinindu-se 169 de ani de la naşterea poetului.

JA-E.R.

Corul academic FOTO: FAN

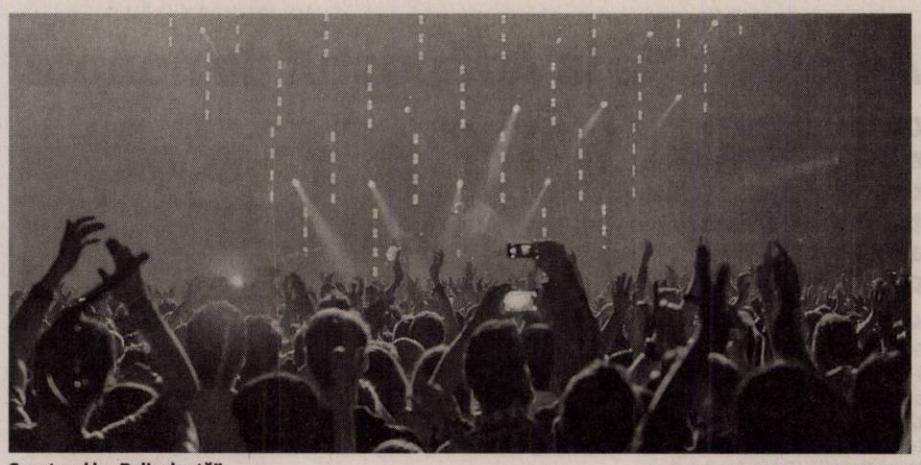

Spectacol la „Polivalentă" FOTO: FAN

Semifinala arădeană a Eurovision, pe 10 februarie

Televiziunea Română a anunţat că semifinala selecţiei naţionale Eurovision de la Arad va avea loc pe 10 februarie.

ARAD. Sub sloganul „Împlineşte visul!", semifinalele selecţiei naţionale Eurovision se vor desfăşura la Iaşi, în Sala Polivalentă, pe 27 ianuarie şi la Arad, tot în Sala Polivalentă, pe 10 februarie. În urma semifinalei de la Arad, juriul şi telespectatorii vor califica şase piese pentru finala ce va avea loc pe 17 februarie, la Bucureşti.

Preselecţia

Joi, 20 decembrie, juriul de preselecţie a anunţat semifinaliştii Selecţiei Naţionale Eurovision România 2018. Dintre cele 126 de piese înscrise în concurs, doar 23 au rămas în cursa pentru un loc pe scena din Tel Aviv. Piesele sunt disponibile pe site-ul oficial Eurovision România. Sub sloganul „Dare to dream", Eurovision Song Contest 2019 va avea loc la Tel Aviv, cu semifinalele pe 14 şi 16 mai şi finala pe 18 mai. La ediţia cu numărul 64 a competiţiei muzicale, alături de România s-au mai înscris 41 de ţări.

Artiştii calificaţi

Mihai Trăistariu, Laura Bretan, Letiţia Moisescu&Sensibil Balkan, Trooper, Xonia, Johnny Bădulescu, Echoes, 2 Gents, Xandra, TMW, Easter Peony, Oliver Kaye, Ommieh x Anakrisez, Teodora Dinu, The Four, Georgy, Berniceya, Steam, Vaida, Claudiu Mirea, Nicola, DYA&Lucian Colareza şi Aldo Blaga sunt artiştii ale căror piese muzicale s-au calificat în semifinalele selecţiei naţionale. Care dintre acestea vor fi cântate la Arad, însă, nu a fost anunţat.

Cheltuielile

Evenimentul de la Arad va fi organizat de Societatea Română de Televiziune, în parteneriat cu Primăria Arad şi Consiliul Judeţean. Primăria, prin Centrul Municipal de Cultură, va aloca 300 de mii de lei evenimentului, urmând să se ocupe de cheltuielile legate de promovarea prin afişe, badge-uri, premii, obiecte promoţionale, plata onorariilor, cheltuielile de prestări servicii necesare organizării evenimentului, cheltuieli de deplasare, respectiv transportul, masa şi cazarea pentru juriu, concurenţi, prezentatori şi scenarist.

CJA, prin Centrul Cultural Judeţean, a alocat 150 de mii de lei evenimentului. Aceştia vor merge către cheltuielile de închiriere scenotehnică, închirierea locaţiei de desfăşurare a evenimentului, precum şi a închirierii unui grup electrogen.

JA-E.R.

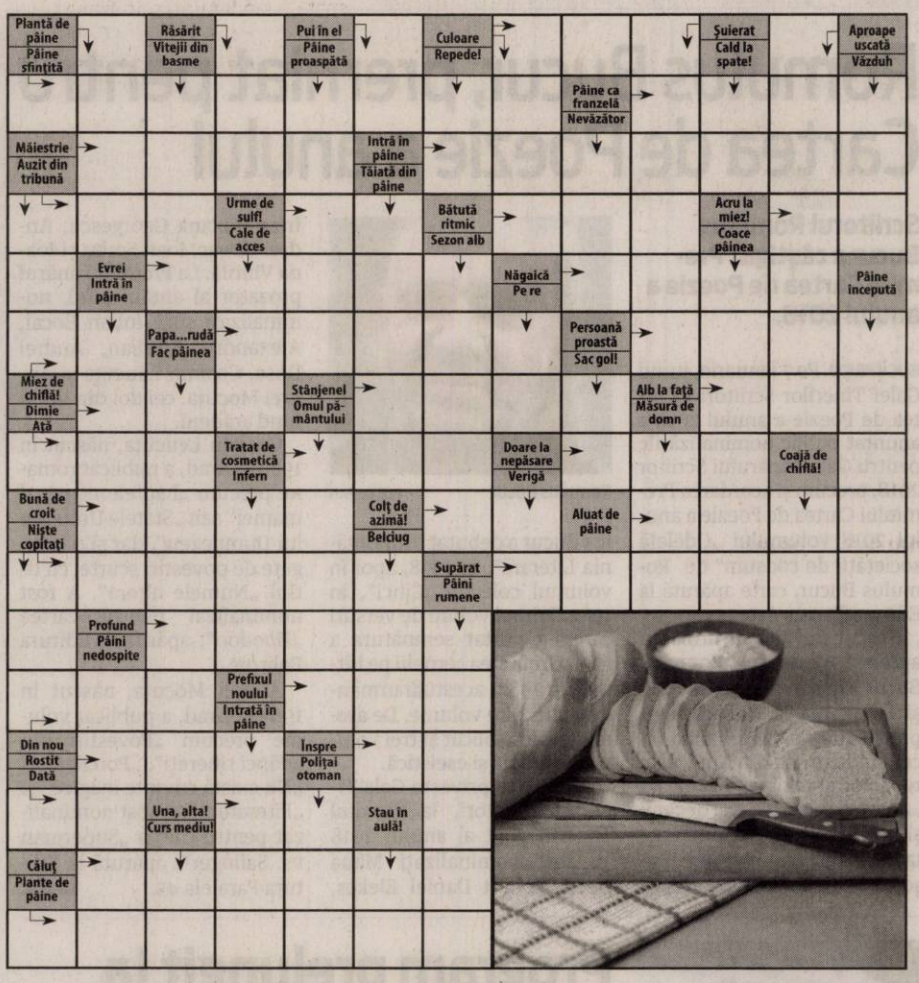

Reţeta zilei

Aperitiv: pastă de avocado

INGREDIENTE. 2 bucăţi avocado, 2 linguriţe suc de lămâie, sare, piper, cubuleţe de ardei roşu, felii de castravete.

MOD DE PREPARARE. Se taie avocado pe lung, până la sâmbure şi se se întorc cele doua jumătăţi în sens invers faţă de cealaltă. Se scoate miezul cu o lingură, se taie mai mărunt şi se pune în blender. Se mixează întâi ca atare şi apoi se adaugă suc de lămâie, sare şi piper. Se serveşte pe felii de pâine, cu decor din cubuleţe de ardei roşu şi felii de castravete.

Poftă bună!

Pentru mai multe reţete intră pe www.culinar.ro

SOLUŢIA INTEGRAMEI DIN NUMĂRUL PRECEDENT

P ■ B ■ N ■ PUI ■ P ■ MESAGERI ■ ARID ■ DELEGATI ■ UTA ■ NOTA MUZICALA ■ LEI ■ SAC ■ CARP ■ DO ■ EST ■ IV ■ TEL ■ GG ■ POM ■ ES ■ LA ■ SIIT ■ ROISTE ■ N ■ A ■ MACINAT ■ RIT ■ HAN ■ REEDITARE ■ RAMA ■ D ■ RASTITA ■ TT ■ NA ■ OU ■ MIRI ■ ROSCAT ■ DAR ■ INA

Bîlcea acuză: „România rămâne fără buget”

Președintele PNL Municipiul Arad, Sergiu Bîlcea, afirmă faptul că „minciunile PSD se lovesc de cifre, iar România rămâne fără buget”.

ARAD. „România nu are încă un buget pentru anul în curs, pentru că cifrele economiei nu se potrivesc cu minciunile și promisiunile PSD”. Aceasta este o primă afirmație făcută de liderul PNL Arad, Sergiu Bîlcea, în cadrul unui comunicat de presă remis marți, 8 ianuarie.

„Tot mai multe informații arată că Guvernarea PSD măsluiește și ascunde cifrele reale din economie. Pentru a susține promisiunile electorale și pentru a păcăli anumite categorii de români, cei de la PSD au făcut un buget care va duce la un deficit bugetar de aproximativ 5%, deși trebuie să ne încadrăm în ținta de 3% asumată. Pe scurt, cheltuielile asumate sunt mult mai mari decât ceea ce produce economia reală. Pentru că politica PSD nu se potrivește cu realitatea, România a rămas fără buget. Fără să avem un buget votat de Parlament, nu avem nici bugetele județelor, bugetele locale. Pentru a mai minți o dată românii, se stabilesc ținte de colectare nerealiste pentru ANAF, care vor încerca să mai ascundă o vreme deficitul bugetar. În final, Guvernul va trebui ori să taie din cheltuieli, ori să impună noi taxe, să mai găsească «dușmani» în economie pe care să îi suprataxeze, fără să spună că, de fapt, nota de plată o suportă românii”, adaugă Sergiu Bîlcea.

Președintele PNL pe municipiu punctează, la finalul comunicatului, faptul că „potrivit estimărilor, cheltuielile cu salariile bugetarilor ar urma să ajungă la 100 miliarde de lei în 2019, adică circa 10% din PIB, mai mare decât în anul crizei 2009, când era de 9%!

În schimb, românii s-au ales cu cea mai mare creștere de prețuri (inflație) din Europa, cu un preț mare la combustibili, energie, mâncare, cu ratele bancare mai mari și cu deprecierea Leului în raport cu Euro și Dolarul. Constatăm că parlamentarii PSD de Arad nu au nicio preocupare față de buget, nu am văzut să pună în dezbatere bugetul, să încerce să obțină bani pentru județul nostru”.

Sergiu Bîlcea FOTO: JA

USR: Investiţiile din oraş în 2018 nu arată bine

Liderii USR Arad spun că cifrele investițiilor în municipiul Arad nu arată bine pentru anul care tocmai s-a încheiat.

ARAD. USR Arad a monitorizat și monitorizează în continuare execuția proiectelor de investiții ale municipiului Arad pe parcursul lui 2018 și periodic prezintă o situație legată de acestea. În comunicatul de presă remis marți, 8 ianuarie, liderii USR Arad arată faptul că „aproape de sfârșitul anului, la finele lunii noiembrie, au fost cheltuite 53 din cele 254 de milioane de lei bugetate, adică 21%. Începând cu acest an, USR Arad a determinat cât la sută din sumele planificate în bugetul local pentru a fi cheltuite în 2018 pentru investiții au fost efectiv folosite de primărie. Astfel, în primele 11 luni ale anului, administrația locală a cheltuit 52,7 milioane de lei, ceea ce ne plasează foarte departe de finalizarea la timp a proiectelor angajate. Din totalul de 254 de milioane alocate de Consiliul Local Arad investițiilor în 2018, aparatul executiv a cheltuit pentru dezvoltarea orașului sub un sfert. Numeroase proiecte înregistrează mari întârzieri, unele dintre ele nefiind nici măcar începute, consecința fiind privarea arădenilor de dezvoltarea atât de necesară, pe care ne-am obișnuit deja să o admirăm la vecinii din Oradea și Timișoara”.

USR mai scoate în evidență, în cadrul comunicatului de presă, faptul că „deși avem bani, orașului nostru îi lipsește în continuare infrastructura de calitate, lipsesc condițiile unui spațiu urban civilizat. Dorim să vedem conferințe de presă care anunță recepția unui obiectiv executat de municipalitate, nu doar proiecte și studii de fezabilitate”. La finalul comunicatului se concluzionează: „Soluția este mai puțină propagandă și mai multă muncă din partea administrației locale”.

Tabelul realizat de USR FOTO: FAN

Căprar, în războiul gunoiului

Deputatul PSD, Dorel Căprar, afirmă: „Liberalii să dea șpăgile înapoi și să rezolve problema deșeurilor în interesul arădenilor“.

ARAD. Războiul gunoiului menajer continuă în Arad atât cu fapte, cât mai ales cu declarații. Marți, pe subiect, cel mai colorat de la începutul acestui an, a intervenit și deputatul PSD, Dorel Căprar. Prin intermediul unui comunicat de presă, liderul PSD afirmă faptul că „primarul Gheorghe Falcă face eforturi supraomenești pentru a ajuta firma RETIM, astfel încât pentru a treia oară în numai două săptămâni forțează mâna consilierilor locali să voteze o ilegalitate și anume preluarea activității de sortare a deșeurilor reciclabile în stația de sortare Arad de către SC Recons SA. Proiectul propus de Gheorghe Falcă este în afara legii, atâta timp cât prin contract, RETIM s-a obligat să transporte deșeurile reciclabile la complexul Mocrea - Ineu, până la finalizarea licitației pentru stația de sortare Arad, licitație care este în desfășurare”.

Tot Dorel Căprar afirmă și faptul că „vedem cu toții disperarea cu care primarul Gheorghe Falcă încearcă să scape firma RETIM de o obligație contractuală și anume transportarea deșeurilor reciclabile la complexul Mocrea - Ineu, iar în schimb vrea să transfere aceste costuri pe spatele arădenilor, prin firma SC Recons, care aparține CLM Arad. Asta după ce în luna decembrie, în CLM, prin votul liberalilor, s-a majorat tariful la gunoi tot în folosul RETIM, deși în contract se specifica faptul că timp de trei ani nu se modifică acest tarif.

Când vezi cât de grijuliu este primarul Falcă, Marinel Cionca și alți pedeliști de frunte cu cei de la RETIM, nu poți să nu te întrebi la cât se ridică șpaga primită de liberali, încât să-i facă atât de interesați de conturile firmei respective”.

Acuze grave

Acuzele cresc în greutate în cadrul comunicatului, unde liderul PSD mai afirmă: „Știm cu toții că nici Falcă, nici Cionca, nici alți pedeliști de frunte nu se dau jos din pat dacă nu cade ceva, nu degeaba PNL Arad este catalogată drept cea mai coruptă filială liberală din istoria partidului. Când nu cade nimic, stadionul UTA se tot construiește de mai bine zece ani și nu se mai finalizează, când nu cade nimic, ștrandul Neptun rămâne în paragină, când nu cade nimic, drumurile județene sunt pline de gropi. În schimb, atunci când șpăgile umplu buzunarele liberalilor, avem parte de o mobilizare generală, de acțiuni în forță, cum este și cea referitoare la deșeuri, cu amenințări la adresa consilierilor opoziției, cu șantaj mediatic, cu presiuni de toate felurile”. Dorel Căprar mai spune că „îi asigurăm pe arădeni de faptul că aleșii PSD nu vor ceda acestor presiuni și nu vor face jocurile murdare ale liberalilor. Gheorghe Falcă ar face bine să dea șpăgile înapoi și să rezolve problema deșeurilor în folosul arădenilor și nu în interesul firmei RETIM, așa cum se întâmplă acum. Îi invit pe Gheorghe Falcă, pe Marinel Cionca și pe cei de la ADI Deșeuri la o dezbatere publică, în care să explice arădenilor de ce după zece ani de la demararea proiectului nu au reușit să implementeze un sistem coerent de gestionare a deșeurilor în județul Arad. Arădenii trebuie să afle de la Gheorghe Falcă și Marinel Cionca de ce la finele anului trecut au fost mințite autoritățile de la București și Bruxelles, de către ADI Deșeuri, care a transmis că proiectul e funcțional și cine răspunde pentru faptul că realitatea este cu totul alta. Totodată, îl asigurăm pe Gheorghe Falcă și pe slugile sale liberale de faptul că vom face toate demersurile necesare pentru ca neregulile legate de acest proiect să iasă la iveală, iar cei vinovați să răspundă”.

Dorel Căprar FOTO: JA

Sesizează ministerul

La final, deputatul Căprar mai spune că „în perioada următoare, alături de colegii mei, senatorul Mihai Fifor și deputații Florin Tripa și Adrian Todor, vom sesiza Ministerul Fondurilor Europene, Ministerul Mediului și Departamentul pentru Lupta Antifraudă cu privire la neregulile din acest proiect. Autoritățile competente trebuie să intervină pentru ca bătaia de joc la adresa arădenilor să înceteze, iar Masterplanul de Deșeuri să intre în legalitate și să fie implementat în interesul cetățenilor și nu al firmelor de casă PNL“.

Tripa: Milioane pentru fermieri şi autorităţi

Deputatul PSD, Florin Tripa, afirmă faptul că „fermierii și autoritățile locale au la dispoziție 445 de milioane de euro prin PNDR“.

ARAD. Ministerul Agriculturii și Dezvoltării Rurale, prin Autoritatea de Management a Programului Național de Dezvoltare Rurală, va deschide în Trimestrul I al anului 2019 noi sesiuni de primire de proiecte prin Programul Național de Dezvoltare Rurală, valoarea fondurilor alocate depășind 445,8 milioane de euro. De acești bani vor putea beneficia atât fermierii, cât și autoritățile locale, prin Grupurile de Acțiune Locală. Informația a fost făcută publică prin intermediul unui comunicat de presă de către deputatul PSD de Arad, Florin Tripa,

Liderul PSD mai spune că „Guvernul României continuă politica de sprijinire a fermierilor, așa cum ne-am angajat în campania electorală, iar numai în primul trimestru al anului 2019, prin Programul Național de Dezvoltare Rurală, vor fi disponibili 445 de milioane de euro pentru finanțarea proiectelor, fie că vorbim de fermieri, fie că e vorba de Grupurile de Acțiune Locală.

Astfel, în primul trimestru al acestui an vor fi disponibile fonduri pentru investiții în exploatațiile pomicole, pentru dezvoltarea, modernizarea sau adaptarea infrastructurii agricole și silvice - irigații, pentru investițiile în măsuri preventive destinate să reducă efectele dezastrelor naturale, ale fenomenelor climatice nefavorabile și ale evenimentelor catastrofale probabile și pentru investiții privind refacerea terenurilor agricole și a potențialului de producție afectate de dezastre naturale, de condiții de mediu adverse și de evenimente catastrofale”.

Tot Tripa amintește la finalul intervenției sale faptul că „de asemenea, infrastructura locală va beneficia de finanțare, de exemplu pentru investițiile în crearea, îmbunătățirea sau extinderea serviciilor locale de bază destinate populației rurale, inclusiv a celor de agrement și culturale, și a infrastructurii aferente, iar Grupurile de Acțiune Locală vor avea la dispoziție o nouă oportunitate de finanțare, fiind bine cunoscut faptul că, prin aceste GAL-uri, primăriile reușesc în fiecare an să facă o serie de investiții, din fonduri europene“.

Florin Tripa FOTO: JA

> Infrastructura locală va beneficia de finanţare, de exemplu pentru investiţiile în crearea, îmbunătăţirea sau extinderea serviciilor locale de bază”
> FLORIN TRIPA

Cu funia în casa spânzuratului

ARAD. Replică PSD la acuzele penelistului Dorin Stânca. Ilie Cheșa spune că penelistul Stanca vorbește de funie în casa spânzuratului, în timp ce șefii săi prosperă pe buzunarele arădenilor.

„Mă surprinde castitatea dar și lipsa de informare ori curajul vicepreședintelui PNL Arad de a privi realitatea în față. (...) E chiar hilar să vorbești de funie în casa spânzuratului după aproape 15 ani de administrație dezastruoasă Falcă sau după ce conducerile succesive PDL - PNL din fruntea Consiliului Județean nu numai că au coborât ștacheta administrativă sub nivelul minim admis dar ne-au oferit și circ gratuit condimentat cu arestări și condamnări pentru fapte grave de corupție. Aceștia sunt liderii creștini democrați pe care îi visați, domnule Stanca? Oh da, sigur că acei jupâni de dreapta nu dau dovadă de amatorism sau diletantism cum îl numiți dumneavoastră, când vine vorba despre sifonat banul public”, arată într-un comunicat Cheșa.

Consilierul mai spune că este „mai greu când vine vorba despre finalizarea unor investiții cum ar fi Stadionul UTA. Am promis că vom termina și vom da în folosință pasajele de pe centură, exact asta am făcut! În tabăra PNL în schimb, nu există nici remușcări pentru strivirea sub gheata administației Falcă a unor simboluri ale Aradului precum Ștrandul Neptun”.

Un arădean de 33 de ani a murit din cauza gripei

ARAD. Tânărul arădean a ajuns la spitalul din Timișoara pe 29 decembrie 2018, fiind internat pe Secția ATI. Între timp, analizele efectuate la București (după probele prelevate la Arad) au confirmat și diagnosticul de gripă. Medicii timișoreni au stabilit că pacientul are „plămân de șoc" - o complicație gravă a plămânilor, pentru care nu există soluție terapeutică. „Două zile am încercat să-l echilibrăm, a trebuit să-i montăm plămân artificial, dar, din păcate, a decedat ieri (luni-n.r.) din cauza infecțiilor cerebrale" - ne-a declarat dr. Ovidiu Bedreag, șeful Secției de Anestezie și Terapie Intensivă a Spitalului Județean Timișoara.

Tânărul care a murit se numește Cozmin Dubeștean. Era căsătorit. Nu avea antecedente personale patologice semnificative. Nu era vaccinat împotriva gripei.

Decesul tânărului arădean este al doilea cauzat de gripă, în acest sezon, la nivel de țară. Primul deces a fost înregistrat la un bărbat de 53 de ani din județul Galați. Un al treilea deces cauzat de gripă a fost raportat pe 8 ianuarie: o femeie de 51 de ani, tot din Galați. **JA-D.D.**

A fost răpus de boală FOTO: FAN

BMW X6, mistuit de flăcări în Arad

ARAD. Un autoturism a fost cuprins de flăcări pe drumul ce leagă Aradul de localitatea Turnu, marți, în jurul orei 11:30. Se pare că proprietarul autoturismului BMW, Seria X6 este cel care a apelat numărul unic de urgență 112 pentru a anunța autoritățile. Cel mai probabil vorbim de o problemă la instalația electrică. Acest aspect, însă, va fi stabilit ulterior de cei în măsură. Conform informațiilor furnizate de polițiștii din cadrul IPJ Arad, nu a fost pusă în pericol viața niciunei persoane. „La sosirea echipajului de intervenție al Detașamentului de Pompieri Arad autoturismul ardea în totalitate violent, cu flacără deschisă. Incendiul a fost stins după aproximativ 25 de minute de intervenție, fără a se produce victime. Autoturismul a luat foc în mers, șoferul reușind să se autoevacueze. Cauza probabilă: «efect termic»" - informează reprezentanții ISU Arad. **JA-V.G.**

A ars în totalitate FOTO: RADAR ARAD

Reținut pentru părăsirea locului accidentului

ARAD. Polițiștii Biroului Rutier cercetează un bărbat care a părăsit locul unui accident fără încuviințarea organelor de poliție. Accidentul a avut loc luni, 7 ianuarie, în jurul orei 11.30, când un bărbat care conducea un autoturism pe strada Andrei Mureșanu, la intersecție cu Bulevardul Revoluției a surprins și accidentat ușor un bărbat de 49 de ani, din Arad, angajat în traversarea străzii pe trecerea de pietoni, după care a părăsit locul faptei fără încuviințarea organelor de poliție. Potrivit Inspectoratului de Poliție Județean Arad „în urma verificărilor efectuate, la scurt timp după incident a fost identificat și depistat conducătorul auto vinovat, în persoana unui bărbat de 49 de ani, din Arad. În urma testării cu aparatul alcooltest a rezultat o alcoolemie de 0,86 mg./l. alcool pur în aerul expirat, conform procedurii fiind dispusă recoltarea de probe biologice în vederea stabilirii cu exactitate a alcoolemiei. Bărbatul a fost reținut de polițiști pentru 24 de ore, urmând a fi prezentat magistraților Judecătoriei Arad cu propunere de arestare preventivă, fiind cercetat pentru săvârșirea infracțiunilor de vătămare corporală din culpă, conducere sub influența alcoolului și părăsirea locului accidentului fără încuviințarea organelor de poliție". **JA-I.C.**

Dosare penale în trafic

ARAD. Doi tineri sunt cercetați pentru comiterea de infracțiuni rutiere. Astfel, polițiștii Biroului Rutier au depistat un tânăr de 27 de ani, din Republica Kosovo, în timp ce conducea un autoturism pe Calea Aurel Vlaicu, iar la intersecție cu strada Miron Costin acesta nu a respectat semnificația culorii roșu a semaforului electric, fiind prins de oamenii legii. În urma verificărilor efectuate s-a constatat că acesta nu are dreptul de a conduce pe teritoriul României. Tot fără drept de a conduce a fost depistat, de data aceasta pe strada Hunedoarei, un tânăr de 31 de ani, din Arad, în timp ce conducea un autoturism cu valabilitatea numerelor de înmatriculare provizorii expirată din luna decembrie 2018. Pe numele celor doi tineri au fost întocmite dosare de cercetare penală sub aspectul săvârșirii de infracțiuni la regimul circulației. **JA-I.C.**

Seifuri furate, hoți dispăruți

Aradul are o istorie interesantă a furturilor de seifuri. Se pare că în niciunul dintre jafuri, hoții nu au fost găsiți.

Seifurile, aruncate la kilometri distanță față de locul din care au fost furate FOTO: V.O.

ARAD. În mai 2016, dintr-o firmă de distribuție a țigărilor au fost furate două seifuri! Seifurile, înalte de un metru și jumătate, au fost găsite ulterior într-o râpă, la 80 de kilometri de Arad. S-a estimat că în seifuri se aflau 50.000 de euro și câteva baxuri de țigări. Cum „au operat" hoții? Au intrat în incinta societății după ce au sărit gardul, prin vecini, unde exista o casă părăsită. Au tăiat cablurile de curent, au dezafectat camerele de supraveghere și au plecat cu hard-discurile, ca să nu lase în urmă nicio imagine cu ajutorul căreia ar fi putut fi identificați, însă înainte de asta au dezlegat câinele din curtea învecinată și i-au dat drumul în stradă ca să nu mai latre. Apoi au intrat în firmă, printr-un geam și au furat seifurile. La plecare au pulverizat cu extinctoarele prin încăperi ca să șteargă orice urmă. Hoții nu au fost prinși, din ceea ce știm noi.

Spargeri de vară

În vara anului 2009, reprezentanța Ford din Arad, situată la ieșire din oraș înspre Oradea, a fost călcată de hoți. Aceștia au spart un seif aflat în biroul directorului reprezentanței. În interiorul seifului se aflau aproximativ 250.000 de lei. Camerele video ale societății au înregistrat fiecare mișcare a hoților, însă aceștia nu au fost prinși până acum. Imaginile video îi arată pe hoți răvășind mai multe birouri după ce au forțat ușile de la intrarea în reprezentanță. Ei au furat diverse scule și au scos seiful din birou, apoi l-au spart într-un hol. „Din fericire" pentru hoți, sistemul de alarmă al firmei nu a pornit.

Un an mai târziu, în vara lui 2010, o casă de schimb valutar situată pe Bulevardul Revoluției, în zona Teatru, a fost spartă, hoții furând un seif în care se aflau 39.000 de lei. Furtul a avut loc noaptea. Metoda hoților de a ajunge la seiful aflat în interiorul casei de schimb valutar a fost aparte. Aceștia au spart ușile prin care se face accesul în Galeria de artă care se afla alături, apoi au dărâmat peretele din rigips, care făcea legătura cu casa de schimb. Odată ajunși aici, s-au dus direct la seiful care era prins în pardoseală, reușind să-l scoată și să plece cu el, chiar dacă era înalt de un metru și jumătate. Hoții au avut grijă să rupă cablurile camerelor de supraveghere care nu au mai funcționat. Alarma s-a declanșat de două ori în noaptea furtului, agenții firmei de pază verificând de fiecare dată ușa casei de schimb valutar, fără să verifice însă și ușa laterală care ducea în Galeria de artă, pe acolo pe unde hoții au și intrat. Seiful furat din casa de schimb a fost găsit gol pe câmp, la ieșirea din Arad spre Deva, hoții, în schimb, nu. **JA-I.C.**

Primul seif faimos furat

Tot într-o vară, dar în anul 2002, seiful aflat în locuința fostului halterofil Adrian Mateaș a fost furat. Hoții au forțat ușa, au spart butucul yalei și au pătruns în apartament. Au ieșit din locuință cu seiful, pe care l-au coborât de la etaj cu liftul, o vecină fiind martoră la întreaga scenă și oferindu-se să-i ajute. În seif se aflau 250.000 de dolari și mai multe bijuterii din aur. La două săptămâni după comiterea furtului, seiful a fost găsit de câțiva copii care se jucau pe malul râului Mureș, în apropiere de localitatea Șoimoș. Seiful avea sistemul de închidere deteriorat, iar în interior au mai fost găsite un lănțișor de argint, o casetă de bijuterii goală și câteva chei. Fostul halterofil a declarat la acea dată că a ținut 250.000 de dolari în casa pentru că urma să cumpere o cantină scoasă la vânzare. Nici în acest caz, hoții nu au fost aduși în fața legii.

Doar 24 au revenit la viață

440 de pacienți din Arad au suferit un stop cardio-respirator în anul 2018. Doar 24 au răspuns manevrelor de resuscitare.

ARAD. Am fost curioși să aflăm câte persoane au suferit un stop cardio-respirator în anul ce tocmai a trecut. Cifrele ne arată că destul de mulți, iar cei care au scăpat după un astfel de atac sunt foarte puțini. Reprezentanții Serviciului Județean de Ambulanță Arad ne spun că au intervenit pe această speță în decursul anului 2018 la nu mai puțin de 440 de solicitări. Dacă realizăm o medie ne putem da seama că lunar au existat câte 36 de pacienți care au suferit un astfel de atac, mai mult de unul în fiecare zi a anului 2018. Dorim să precizăm că media nu relevă frecvența cu care au avut loc solicitările în realitate.

236, declarați decedați

Din numărul total de 440 de solicitări, ne spune dr. Mircea Merea, directorul medical al Serviciului Județean de Ambulanță Arad, pentru 236 de pacienți nu s-a mai putut face nimic, aceștia fiind găsiți decedați. Personalul medical nu a mai făcut decât să declare decesul. Pentru ceilalți 207 de pacienți care au intrat în stop cardio-respirator, angajații ambulanței au efectuat manevrele de resuscitare, însă, din păcate, doar 24 dintre ei au răspuns și și-au revenit în simțiri. O medie ne arată că rata de supraviețuire după un astfel de atac este infimă, din 55 de cazuri, în care au fost efectuate manevrele de resuscitare, doar trei pacienți au revenit la viață. În ceea ce privește infarctul miocardic acut, în anul 2018, angajații SJA Arad au intervenit la 179 de solicitări, în medie câte 15 cazuri în fiecare lună. **JA-V.G.**

Prezenți la datorie FOTO: FAN

Prins cu țigări de contrabandă în centru

ARAD. Un bărbat de 35 de ani a fost prins de jandarmii arădeni cu 320 de pachete de țigări de contrabandă asupra lui. Bărbatul a fost observat de un echipaj de jandarmi în timp ce descărca mai multe plase dintr-o mașină și le introducea în portbagajul altui autoturism. S-a întâmplat luni, 7 ianuarie, în parcarea dintre liniile de tramvai de pe Bulevardul Revoluției. „Existând suspiciuni cu privire la persoana în cauză, în prezența acesteia, jandarmii au efectuat controlul autoturismelor, ocazie cu care au găsit un număr de 320 pachete cu țigări de diferite mărci, netimbrate sau timbrate necorespunzător", au precizat reprezentanții Inspectoratului de Jandarmi Județean Arad.

Contrabandă în centrul orașului

Bărbatul a spus jandarmilor că nu a crezut că va fi prins la așa o distanță de piață. Totodată, acesta a recunoscut că țigările îi aparțin și că urma să le vândă în Piața Mihai Viteazul. Țigările găsite au fost ridicate în vederea confiscării, fiind întocmite actele de sesizare necesare organelor de urmărire penală. **JA-I.C.**

Urmărit, prins în timp ce voia să iasă din țară

NĂDLAC. Polițiștii de frontieră din cadrul Sectorului Poliției de Frontieră Nădlac au depistat un bărbat căutat de autoritățile române pentru executarea unei pedepse privative de libertate. Este vorba despre un bărbat în vârstă de 30 de ani, domiciliat în județul Dâmbovița. Acesta s-a prezentat la frontieră, pe sensul de ieșire din țară, pentru control. În momentul efectuării verificărilor specifice, polițiștii de frontieră au constatat că pe numele persoanei era emis, de către autoritățile române, un mandat de executare a pedepsei cu închisoarea pentru săvârșirea de infracțiunii de conducere a unui vehicul fără permis de conducere și pentru conducerea unui vehicul sub influența alcoolului, având de executat 1 ani și 4 luni de închisoare. Bărbatul a fost predat unui echipaj operativ din cadrul Inspectoratului de Poliție Județean Arad. **JA-I.C.**

Depistat la control FOTO: PFR

Sport

„Anul acesta vreau să scot un campion al României"

Ruben Stoia, Boxing Club

14

ianuarie este data la care va avea loc o nouă ediție a Cupei Presei la șah. Organizator este același neobosit Alin Câmpeanu, președintele Șah Club Vados Arad și membru în Biroul Federal al Federației Române de Șah, evenimentul având loc de la ora 16.00, la sediul clubului arădean, situat pe B-dul Revoluției, nr. 29, etaj II, ap. 11.

Voleibalistele vor la turneul semifinal

NĂDLAC. Ocupante ale locului secund în Seria F din cadrul Campionatului Național de volei, cadetele de la CS Victoria Nădlac dispută la finele acestei săptămâni primul joc din 2019. Fetele pregătite de prof. Dorin Vărșăndan sunt la un punct în spatele liderului CSȘ Lugoj (14, respectiv 15), în fața căruia au cedat ultimul meci al anului trecut, scor 2-3 (17-25, 25-23, 28-26, 16-25, 12-15), chiar la Nădlac. Sâmbătă, arădencele vor evolua la Caransebeș. **JA-D.L.**

Alexandru Manea FOTO: FAN

Manea își revine mai repede?

ARAD. La reunirea echipei UTA a fost prezent și Alexandru Manea. Jucătorul s-a accidentat la meciul cu CS Mioveni, suferind o ruptură a ligamentelor încrucișate. Acum, jucătorul a început recuperarea și e posibil să prindă finalul de campionat.

„Nu mi-e tot una să știu că nu pot face antrenamente cu echipa, momentan fac doar recuperare separat. Îmi doresc să revin cât mai repede, să nu mai am dureri, iar după patru-cinci luni de la accidentare să pot reintra în teren. Rămâne de văzut cum reacționează piciorul, eu am început deja recuperarea, am și alergat puțin pe bandă, nu mă las, poate prind finalul sezonului" - a declarat Manea. **JA-L.S.**

UTA are mai multă credibilitate

„Am discutat cu jucători din țară, care mi-au spus că știu de faptul că situația este alta".

ARAD. UTA și-a reluat pregătirile, cu cinci fețe noi, plus tânărul Deta. La prima vedere, doar paraguayanul Alvarenga pare că ar putea face față rigorilor de la UTA. Nu de alta, dar are un palmares destul de interesant, cu meciuri în liga a II-a din țara sa, acolo unde a evoluat într-un baraj de promovare, pierdut însă anul trecut. Irlandezii sunt necunoscuți, Dombrovoschi vine după luni bune în care nu a evoluat, iar Pușcașu e doar un copil de viitor, născut în anul 2000, ceea ce se caută pentru la vară. Apariția lui Deta a fost o surpriză, rămâne de văzut ce se dorește cu el.

E atmosferă destinsă în sânul echipei UTA FOTO: FAN

Mai vin doi „brăileni"

Ionuț Popa a anunțat că în această săptămână mai vin doi jucători, sau cel puțin acestea sunt previziunile. Ei au evoluat anul trecut pentru Dacia Unirea Brăila, numele lor fiind Ben Hamza și Bertrand Bebey. Primul e fundaș central, celălalt, atacant.

UTA are în vedere mai mulți jucători, de valoare, din Liga I, unul din ei fiind Florin Ilie, de la Sportul Snagov. „Nu știu ce se întâmplă la această echipă, se va reuni săptămâna viitoare și vom afla mai multe. Vrem mai mulți jucători, dar ei trebuie să-și rezolve problemele cu echipele unde evoluează" - spune Ionuț Popa.

Ofertă de la Astra

După ce Petrolul a arătat interes pentru Ciprian Rus, acum a venit rândul lui Costin să fie curtat de Astra Giurgiu. UTA vrea bani pentru jucător, deoarece tot bani se cer și pe jucătorii tineri pe care arădenii vor să-i aducă.

UTA are credibilitate

Se știe că implicarea Primăriei e tot mai mare la UTA. Se plătesc, acum, salarii, iar asta dă o altă perspectivă echipei arădene. „Am discutat cu jucători din țară, care mi-au spus că știu de faptul că situația este alta. Acest fapt cred că îi face pe potențialii jucători care vin la UTA să se gândească că aici le va fi bine. Discuțiile pe care le purtăm cu ei sunt legate de noul stadion, de stabilitatea financiară, de galeria frumoasă, jucătorii știu multe lucruri despre noi. Am încredere că în scurt timp o să vă spun că jucătorii pe care i-am contactat vor veni la noi" - a mai spus Popa.

LEO SFÂRA
leo.sfara@informmedia.ro

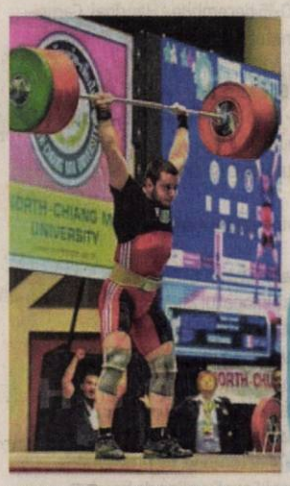

Dumitru Captari, Dana Dodean și Andrei Gag, ultimii trei olimpici arădeni FOTO: JA

Trei la Rio 2016, câți la Tokyo 2020?

În an preolimpic, mai mulți sportivi arădeni visează la Olimpiada japoneză.

ARAD. Visul oricărui sportiv de performanță este să ajungă să concureze la Jocurile Olimpice. Întrecere supremă, organizată din patru în patru ani. De la Montreal 1976, unde Gheorghe Megelea cucerea medalia de bronz în proba de aruncare a suliței, cu o performanță de 87,16 metri, luptătorul de greco-romane Roman Codreanu urca pe a treia treaptă a podiumului la categoria plus 100 kg, iar canotoarea Elisabeta Lazăr își agață la gât bronzul olimpic la finalul probei de 4 plus 1 rame, Aradul a avut mereu prezențe la Olimpiadă. Fără întrerupere.

Dar și sportivi medaliați, dintre care amintim: Emilia Eberle, dublă medaliată cu argint cu echipa de gimnastică și la paralele (Moscova 1980); Valeria Răcilă, aur, canotaj, simplu vâsle (Los Angeles 1984); Sorin Babii, aur, tir, pistol liber (Seul 1988); Traian Cihărean, bronz, haltere (Barcelona 1992); Nicu Vlad, bronz, haltere (Atlanta 1996); Iulian Raicea, bronz, tir, pistol viteză (Sydney 2000); Ionela Târlea, argint, atletism, 400m garduri și Marian Oprea, argint, atletism, triplusalt (Atena 2004).

Trei în Brazilia

Legitimat pe-atunci sub culorile CS Municipal Arad, Andrei Gag a fost la un centimetru de a prinde „finala de 12" în proba de aruncare a greutății, cu o performanță de 20,40 metri. Prezentă pentru a treia oară consecutiv în întrecerea olimpică, Dana Dodean a fost eliminată în turul 3 al concursului individual de tenis de masă și în optimi, în proba pe echipe. În fine, reprezentantul CS AMEFA Arad, halterofilul Dumitru Captari nu a izbutit decât o singură încercare, insuficientă pentru o clasificare finală în cadrul categoriei 77 kg.

Speranțe nipone

Aradul speră să ducă mai departe tradiția participărilor sub steagul celor cinci cercuri olimpice. Primele certitudini ar putea veni în acest an, dar locuri-cotă se vor distribui și în anul olimpic. Speranțele de azi se leagă de luptătorul de greco-romane Mihai Mihuț, de pistolarii Daria Haristiade și Casian Codrean, de judoka Luca Kunszabo, de longeviva jucătoare de tenis de masă, Dana Dodean. Dar nu sunt excluse - ba, din contră, sunt dorite - surprizele plăcute. Le vom afla peste exact 562 de zile. Pe 24 iulie 2020, la startul Jocurilor Olimpice de vară de la Tokyo. **JA-D.S.**

Crișul a evitat o prim-divizionară

ARAD. Tragerea la sorți desfășurată, marți, la sediul Federației Române de Handbal a stabilit duelurile șaișpezecimilor Cupei României FAN Courier la handbal feminin. Reprezentanta noastră, Crișul Chișineu Criș, a evitat o grupare din Liga Florilor, păstrând șanse reale pentru calificarea în etapa următoare a competiției KO. Astfel, în 17 februarie, fetele de pe Crișul Alb vor primi, la Arad, replica grupării FC Argeș Pitești, ocupanta locului 4 în Seria C a ligii secunde. Câștigătoarele

Pe semicerc FOTO: JA

din această fază se vor califica în optimile de finală, urmate de sferturi, ambele programate în luna martie, pentru ca turneul Final Four să aibă loc între 19-21 aprilie.

Crișul - locul 2 în Seria D a Diviziei A - a fost dintre cele trei echipe obligate să dispute un tur preliminar, eliminând o altă divizionară secundă, ACS Odorheiu Secuiesc.

În ceea ce privește campionatul, arădencele vor susține, duminică (ora 11), primul joc oficial al anului, deplasându-se pe terenul echipei CSU Oradea (locul 5). **JA-D.L.**

Vrea să scoată primul campion!

Box Club Ruben Stoia, clubul care ține în viață sportul cu mănuși din orașul nostru.

ARAD. După un an 2018 presărat cu evenimente pugilistice de calitate și pentru cei mai pretențioși iubitori ai nobilei arte, încheiat cu o festivitate de premiere atipică, în care Moș Crăciun a împărțit daruri sportivilor, colaboratorilor și ... reprezentanților presei arădene, Box Club Ruben Stoia Arad și-a reluat antrenamentele în a doua zi a acestui an.

„Dacă vrei să ajungi la vârful performanței trebuie multă muncă, sacrificii. Băieții mei au înțeles acest lucru și din 2 ianuarie au revenit la sala Motorul din Aradul Nou. Miercuri avem un prim sparring, cu cei de la Flavius Biea Timișoara, apoi ne pregătim de cantonamentul de la Muntele Mic (2-10 februarie)" - ne-a spus Ruben Stoia, omul care ține aprinsă flacăra sportului cu mănuși din orașul nostru.

O promisiune

Ambițios, optimist, Ruben Stoia și-a propus să scoată un campion național în 2019. „Pariul" său este Florin Otvoș, un cadet ce se mândrește cu 12 victorii din tot atâtea confruntări în reuniuni pugilistice amicale. „Sper să ajung la aur cu acest pugilist talentat, dar speranțe de medalii există și pentru alți boxeri din noul val. Eu îi ajut, încerc să le asigur condiții de pregătire și nu numai, dar multe depind de implicarea și ambiția lor" - spune Stoia. **JA-D.S.**

Dintre ei se vor naște campionii de mâine FOTO: JA

Juan Barreda FOTO: EPA

Barreda, primul în Raliul Dakar

MOTOCICLISM. Pilotul spaniol Juan Barreda (Honda) a câștigat prima etapă a Raliului raid Dakar 2019, la secțiunea moto, desfășurată luni, între Lima, capitala statului Peru, și Pisco, în timp ce românul Emanuel Gyenes a terminat pe 68.

Pentru Barreda (35 ani) a fost a 23-a victorie de etapă în celebrul raliu, fiind cronometrat pe cei 84 km de probă specială (331 km în total) în 57 min 36 sec. Ibericul a fost urmat în clasament de chilianul Pablo Quintanilla (Husqvarna).

Emanuel Gyenes (KTM), care în noiembrie a suferit o fractură la brațul drept, a terminat pe locul 68, la 25 min 05 sec de Barreda.

SURSA: AGERPRES

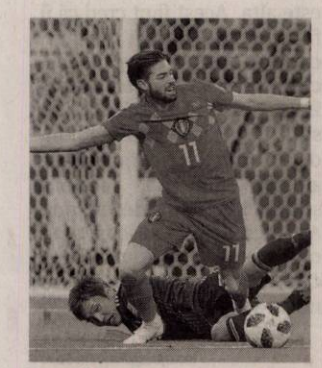

Yannick Carrasco FOTO: EPA

Ar putea reveni în Europa

FOTBAL. În luna februarie a anului trecut, Yannick Carrasco se transfera în China, la Dailan Yifang pentru 30 de milioane de euro, bani ce au ajuns în conturile celor de la Atletico Madrid. Potrivit Sky Sports, internaționalul belgian și-a dat acordul pentru un transfer la Arsenal. Echipa antrenată de Unai Emery este destinația cea mai probabilă pentru mijlocașul de 25 de ani, care mai este dorit de Manchester United și AC Milan. Actualul său contract cu Dalian Yifang este valabil până la finalul anului 2021, acesta urmând să încaseze nu mai puțin de zece milioane de euro pe sezon.

SURSA: MEDIAFAX

Egiptul va găzdui Cupa Africii

FOTBAL. Ediția 2019 a Cupei Africii pe Națiuni a fost atribuită Egiptului, care s-a impus în fața singurei sale contracandidate, Africa de Sud, a anunțat președintele Confederației Africane de Fotbal (CAF), Ahmad Ahmad, citat de AFP.

„Sunt fericit să vă anunț că Egiptul este țara care va găzdui CAN 2019, în locul Camerunului", a declarat Ahmed, marți, la finalul unei reuniuni a Comitetului executiv al CAF, care a avut loc la Dakar.

Turneul rezervat selecționatelor de pe continentul african se va desfășura în perioada 15 iunie - 13 iulie 2019 în Egipt.

SURSA: AGERPRES

O handbalistă se vrea bărbat!

Handbalista suedeză Louise Sand și-a anunțat retragerea pentru a face operație de schimbare de sex.

Louise Sand (la minge) va renunța la handbal FOTO: EPA

HANDBAL. Louise Sand, jucătoare de 26 de ani din națională de handbal a Suediei, și-a anunțat retragerea din activitate pentru a face o operație de schimbare de sex. Sand a participat alături de nordice la Campionatul European din 2018, terminat pe locul al șaselea, iar competiția din Franța a fost ultima importantă a carierei. De curând, handbalista de culoare a reziliat contractul cu Fleury, echipa din Franța la care era legitimată, iar luni seară a avut o reacție cât se poate de sinceră. „Am cântărit incredibil de mult în ultima perioadă și am știut ce o să fac. M-am născut în corpul greșit. Am rupt contractul cu Fleury. Clubul și fetele au fost minunate [...] Sper că veți înțelege și că veți respecta decizia mea. Acum, este timpul să-mi trăiesc adevărata mea viață [...] Viața este prea scurtă pentru a nu rezolva problemele care se pot rezolva în Suedia de astăzi. Au fost multe zile în care m-am tot întrebat: «De ce sunt așa? Adoptată, de culoare, lesbiană și acum transsexuală». Întotdeauna m-am simțit că sunt Loui, nu Louise", a fost mesajul lui Louise. Marcatoare a 221 de goluri în cele 105 meciuri jucate pentru națională Suediei, Louise Sand are o poveste de viață aparte. La patru ani, ea a fost adoptată de o familie din Sri Lanka, iar la 12 ani a început să joace hanbal. În momentul în care a ajuns la Saverhof, a devenit și educatoare la o grădiniță, post pe care l-a ocupat până în 2017, când a plecat în Franța, la Brest. Imediat după anunț, Louise a primit sute de mesaje de încurajare din partea fanilor sau fostelor colege. Retragerea lui Louise Sand este a doua lovitură pentru națională Suediei, după ce Gullden a anunțat că este însărcinată și nu-și mai poate ajuta țara.

SURSA: MEDIAFAX

Inter Milano vrea să îl transfere pe Luka Modric

Luka Modric (la minge) este dorit în „Cizmă" FOTO: EPA

FOTBAL. „Inter vânează aurul" este titlul de pe prima pagină a ziarului din Italia Gazzetta dello Sport. Visul echipei nerazzurra, de a-l aduce la Milano pe Balonul de Aur, Luka Modric, ia din nou amploare. După ce și-a anunțat, vara trecută, intersul pentru „galatic", dorința lui Inter se face din nou auzită. Oficialii echipei pregătite de Luciano Spalletti sunt pregătiți să negocieze cu formația lui Florentino Perez pentru jucătorul croat. „Discuțiile s-au intensificat în ultima perioadă", au mai notat italienii. Real Madrid este de nerecunoscut în acest sezon. A ajuns pe locul cinci în La Liga, la 10 puncte de liderul Barcelona, iar după ultimul meci, încheiat cu un eșec, 1-2, în fața celor de la Real Sociedad, Modric a recunoscut că la echipă sunt probleme.

„Nu putem să facem câte o prostie la fiecare început de meci. Trebuie să vorbim clar între noi, nu este vorba de noroc. Altele sunt problemele noastre", a spus apărătorul în vârstă de 33 de ani, la finalul meciului cu Sociedad. Potrivit presei din Pensinsulă, Inter vrea să îi ofere 25 de milioane de euro pe an plus contract garantat în China peste 5 ani. „Serios? Sunt foarte mândru și fericit (n.red. - de interesul Interului). În ultima perioadă am fost ocupat, dar este plăcut să aud că mă vrea. Pentru mine, totul e deschis pe viitor, încă aștept. Vreau să analizez și să mă pregătesc cât mai bine. Acum îmi doresc să mă întorc la echipă și să joc cât mai mult. Mă simt privilegiat că echipe importante se interesează de mine", a declarat Robben, citat de football-italia.net.

SURSA: MEDIAFAX

George Țucudean cu o „foarfecă" sub tricolor FOTO: EPA

Ofertă din liga Turciei

FOTBAL. George Țucudean continuă să atragă atenția prin evoluțiile foarte bune pe care le are pentru CFR Cluj și echipa națională a României, iar ProSport a aflat că pentru vârful de 27 de ani a venit o ofertă scrisă din Turcia, în valoare de 800.000 de euro.

Golgheter al Ligii 1, Țucudean impresionează meci de meci, se lipește la gol, iar șefii celor de la CFR Cluj sunt conștienți că se află în apogeul carierei, motiv pentru care se gândesc să obțină o sumă interesantă în schimbul său și să-l lase să-și încerce norocul într-un campionat din străinătate. După ce a refuzat o propunere de trei milioane de euro, din China, pe masa campioanei a mai ajuns o ofertă, de data aceasta mult mai mică. Sunt șanse ca aceasta să fie luată în serios după ce finanțatorul Nelu Varga le-a transmis oficialilor clubului că nu mai dorește să investească din buzunarul propriu, în acest sezon.

„Nu știu ce șanse sunt să plece Țucudean. Am auzit că are ofertă, nu știu dacă este adevărat. Vedem în viitor dacă va pleca sau nu", a spus Conceicao, într-o conferință de presă pe care a susținut-o marți, la reunirea lotului.

Cu 13 goluri și o pasă decisivă în 21 de meciuri, Țucudean e golgheterul Ligii 1, la egalitate cu Alexandru Mitriță.

SURSA: MEDIAFAX

Cristina Neagu va fi operată, astăzi, în Belgia

HANDBAL. Handbalista echipei CSM București, Cristina Neagu, va fi supusă, miercuri, unei intervenții chirugicale în Belgia, în urma rupturii de ligament încrucișat anterior suferită la Campionatul European din Franța. Neagu a făcut, marți, anunțul pe pagina sa personală de Instagram. „Dragilor, astăzi plec în Belgia, iar mâine are loc operația la genunchi! Să îmi țineți pumnii!", a scris handbalista, postând și o fotografie în avionul spre Belgia. Cristina Neagu, cea mai bună handbalistă a lumii în 2010, 2015 și 2016, a suferit o ruptură a ligamentului încrucișat anterior și a ratat ultimele două meciuri ale României la Campionatul European de handbal feminin din Franța - EHF EURO 2018.

Neagu s-a accidentat la genunchiul drept în min. 51 al partidei dintre România și Ungaria (29-31) când a aterizat greșit la un duel cu Szimonetta Planeta.

SURSA: AGERPRES

Liverpool, out din Cupa Angliei

FOTBAL. Echipa FC Liverpool, liderul din Premier League, a fost eliminată în turul al treilea al Cupei Angliei la fotbal, fiind învinsă în deplasare, cu scorul de 2-1, de formația Wolverhampton Wanderers, într-o partidă disputată luni seara. Golurile au fost marcate de Raul Jimenez (38) și Ruben Neves (55) pentru învingători, respectiv Divock Origi (51). Antrenorul Juergen Klopp a aliniat în acest meci o echipă fără mulți dintre jucătorii săi de bază.

SURSA: AGERPRES

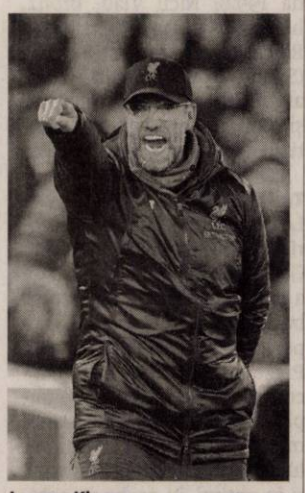

Juergen Klopp FOTO: EPA

Calendar sportiv 2019

Calendarul celor mai importante evenimente sportive internaționale care vor avea loc în ultimele trei luni ale anului 2019:

OCTOMBRIE

3-6 - auto - WRC: Raliul Marii Britanii
4-13 - gimnastică artistică: Campionatele Mondiale, la Stuttgart (Germania)
6-13 - tenis: turneul ATP Masters 1.000 de la Shanghai (China), turneele WTA de la Tianjin, Hong Kong și Linz
12 - ciclism: Turul Lombardiei (Italia)
13 - auto - Formula 1: Grand Prix-ul Japoniei (Suzuka)
13-20 - tenis: turneele ATP de la Moscova, Antwerp și Stockholm, WTA la Moscova și Luxemburg
21-27 - tenis: WTA Elite Trophy Zhuhai, turneele ATP de la Viena și Basel
27 - auto - Formula 1: Grand Prix-ul Mexicului (Ciudad de Mexico)
27-3 noiembrie - tenis: turneul ATP Masters 1.000 de la Paris Bercy, Turneul Campioanelor - Shenzhen

NOIEMBRIE

3 - auto - Formula 1: Grand Prix-ul Statelor Unite (Austin)
5-7: Conferință mondială asupra dopajului în sport, organizată de Agenția Mondială Antidoping (AMA/WADA), la Katowice (Polonia)
5-9 - tenis: Next Gen ATP Finals, la Milano
10-17 - tenis: Turneul Campionilor, la Londra
14-17 - auto - WRC: Raliul Australiei, ultima etapă a Campionatului Mondial de raliuri
17 - auto - Formula 1: Grand Prix-ul Braziliei (Sao Paulo)
17 - Moto GP: Grand Prix-ul Valenciei (Spania), ultima etapă a Campionatului Mondial de motociclism viteză
19-24 - tenis: prima ediție a Cupei Davis în noua sa formulă (Madrid)
30-15 decembrie - Handbal: Campionatul Mondial feminin, în Japonia

DECEMBRIE

1 - auto - Formula 1: Grand Prix-ul de la Abu Dhabi (Yas Marina), ultima etapă a Campionatului Mondial

Principalele evenimente:

Raliul Dakar: 6-17 ianuarie
Campionatul Mondial de hanbdal masculin: 10-17 ianuarie
Australian Open: 14-27 ianuarie
Superbowl: 3 februarie
Preliminarii EURO 2020: 22-25 martie, 8-11 iunie, 7-10 septembrie, 11-14 octombrie, 14-17 noiembrie
Final Four Euroliga de baschet feminin: 12-14 aprilie
Final Four Euroliga de baschet masculin: 17-19 mai
Finala Ligii Campionilor la fotbal feminin: 18 mai
Campionatele Mondiale de hochei pe gheață: 10-26 mai
Roland-Garros: 26 mai-9 iunie
Finala Ligii Europa: 29 mai
Finala Ligii Campionilor: 1 iunie
Cupa Mondială la fotbal feminin: 7 iunie-7 iulie
Copa America: 14 iunie-7 iulie
Cupa Africii pe Națiuni: 15 iunie-13 iulie
Cursa de 24 de ore de la Le Mans: 15-16 iunie
Campionatul European U21: 16 iunie-30 iunie
Campionatul European de scrimă: 17-22 iunie
Turneul de la Wimbledon: 1-14 iulie
Turul Franței: 6-28 iulie
Campionatele Mondiale de natație: 13-28 iulie
Campionatul Mondial de scrimă: 15-23 iulie
US Open: 26 august - 8 septembrie
Campionatul Mondial de Rugby: 20 septembrie - 2 noiembrie.

GARSONIERE

• **A A** Achiziţionez garsonieră, apartament 1 cameră, cash, ☎0746.055.126, ☎0755.483.216. 97124

• **Cumpăr cu** banii jos garsonieră, apartament 1 cameră, ☎0742.781.651. 153395

AP. 2 CAMERE - ARAD

• **A A** Achiziţionez apartament 2,3,4 camere, cash, ☎0746.055.126, ☎0755.483.216. 97130

• **Cumpăr cu** plata pe loc apartament 2- 3 camere, ☎0721.670.839. 153398

• **Vând apartament** 2 camere Vlaicu, decomandat, 65 mp, 37.800 Euro. Tel. 0745.547.957. 150511

• ●**Vând apartament** 2 camere Vlaicu, etaj 2, decomandat, 39.000 Euro. Tel. 0755.483.216. 150512

AP. 3 CAMERE - ARAD

• **Vând apartament** 3 camere Vlaicu, 70 mp, et. 4/10, 35.000 Euro, 0746.055.126. 150509

• **Vând apartament** 3 camere (în casă), et. 2, Bd. Revoluţiei, 100 mp, 79.000 Euro, 0733.632.595. 162001

CASE - ARAD

• **Casă 8** camere Grădişte, 3 băi, garaj, pretabil două familii, 0722.257.409. 157738

CASE - ALTE JUDEŢE

• **Vând imobil** în Sinaia- Furnica (Prahova) compus din 5 camere, 3 băi, holuri, balcoane şi terasă, suprafaţă construită 180 mp, 59.000 Euro, negociabil. Tel. 0726.677.749. 161661

IMOBILE CHIRII

• **Dau în** chirie apartament 2 camere mobilat, central, et. 1, 250 Euro. Tel. ☎0756.495.174. 161999

SPAŢII COM. - ARAD

• **Închiriez spaţiu** manichiură- pedichiură şi masaj. Telefon 0742.065.404. 161652

OFERTE LOCURI DE MUNCĂ

• **Angajăm pentru** Lipova montatori subansamble. Informaţii la telefon 0357/423395.

• **Angajăm personal** pentru fabrica de dulciuri din Arad. Telefon 0257/272325. 161992

• **Angajez şofer** 2.500 în mână, îngrijitoare 1.700 în mână, ☎0745.819.228.

• **Angajez frizer-** frizerită cu experienţă. Telefon 0742.065.404.

• **Restaurant angajăm** ospătari, barmani, ajutor bucătar, femeie serviciu, femeie pentru vase, ☎0724.999.050.

• **S.C. angajează** distribuitor instrumentar medical, vorbitor engleză. Informaţii: 0757.677.405, 0744.821.381.

• **S.C. angajează:** zugravi, rigipsari şi faianţari. Tel. 0721.242.476.

• **Societate pază** angajează agenţi pază femei şi bărbaţi. Tel. 0741.440.831.

CONSTRUCŢII

• **Vând lemne** 4 metri ster, la 550 Roni, ☎0723.349.110. 160282

MOBIDOM

• **Vând masă** tip birou pentru atelier, 2 fotolii pat, aragaz cu 3 ochiuri, ☎0748.432.050. 161792

ANIMALE, PĂSĂRI

• **Vând porc** 150 kg, rasă Ungaria, 9 Roni/kg, Şilindia, ☎0740.752.818. 161657

• **Vând 6** purcei şi baloţi mari de lucernă. Tel. 0771.765.048. 161811

PIERDERI

• **Pierdut 2** câini (căţele) rasa Ciobănesc german. Ofer recompensă. Tel. ☎0747.802.487. 162202

• **Pierdut legitimaţie** de călătorie gratuită, eliberată de CTP Arad, pe numele Gligorescu Elena. O declar nulă. 162193

• **S.C. Exte** Trading S.R.L., pierdut Certificat constatator nr. 2821/2013. Îl declar nul. 162215

• **S.C. SNC** Urban şi Reabilitări declară pierdute Certificat înmatriculare 35136367 şi certificate constatatoare nr. 33444 sediu şi terţi. Le declar nule. 162208

PLANTE - FLORI

• **Vând baloţi** lucernă şi fân, Aradul Nou, ☎0723.955.857, 0723.918.885. 162218

ÎMPRUMUTURI FINANCIARE

• **Credite rapide** şi avantajoase pentru pensionari şi angajaţi. Telefon 0729.660.774.

DIVERSE

• **Vând avantajos** brichete stejar; brichete biomasă; cărbuni ouă; huilă vrac. Vând uşi+geamuri termopan noi+second Anglia. Vând- cumpăr + repar electrocasnice. Lipova 0744.796.542. 161371

s.c. OK TEHNIC CONSULT s.r.l.
s.c. ORIGINAL TEHNIC SRL s.r.l

Prestează următoarele servicii:

- Operator RSVTI;
- Verificare supape de siguranţă pe stand mobil;
- Încercare la presiune hidraulică la rece;
- Cursuri de formare profesională în meseria de Stivuitorist;
- Stagiu de instruire periodica pentru stivuitoristi;
- Întocmire documentaţii de mediu/ raportari SIM.

Arad, Str. 9 Mai, nr. 3, etaj 1
Tel. 0723 842 867; 0722 437 525; www.okt.ro
(9350)

SC PIATRA BALAST IMPEX SRL

titular al proiectului – **Construire staţie de mixturi asfaltice şi betoane,** anunţă publicul interesat asupra luării deciziei etapei de încadrare – Nu se supune evaluării impactului de mediu, de către Agenţia pentru Protecţia Mediului Arad în cadrul procedurilor de evaluare a impactului asupra mediului, pentru proiectul menţionat mai sus, propus a fi realizat în Vladimirescu, FN (incinta fostului combinat chimic), jud. Arad.

Proiectul deciziei de încadrare şi motivele care o fundamentează pot fi consultate la sediul Agenţiei pentru Protecţia Mediului din Arad, Splaiul Mureş, FN, de luni până vineri între orele 9-16:30, precum şi la următoarea adresă de internet: www.apmar.anpm.ro.

Publicul interesat poate înainta comentarii/observaţii la proiectul deciziei de încadrare în termen de 5 zile de la data publicării prezentului anunţ, până la data de 14.01.2019. (10027 - H 162206)

Anunţurile de deces se publică GRATUIT!

Publicitate: mică 0257/210.775; mare 0257/280.904

SCP EXPERT SPRL practicieni în insolvenţă

SCP EXPERT SPRL in calitate de lichidator judiciar al **SC ARCONS SA Arad**, jud. Arad, dosar nr. 2218/108/2009 – Tribunalul Arad, scoate la vanzare prin licitatie publica, deschisa, cu strigare urmatoarele bunuri:

- filiere – 466 lei; masina de taiat si fasonat fier ICARO – 3.500 lei.

Preturile susmentionate nu includ TVA, care este taxabil in conformitate cu prevederile codului fiscal.

Licitatia va avea loc la data de **15.01.2019 ora 13,00** la sediul lichidatorului judiciar din Arad, str. D. Bolintineanu, nr. 5, jud. Arad si cu reluare in data de **22.01.2019 ora 13,00.**

Poate participa la licitatie orice persoana fizica sau juridica, care pana la ora licitatiei a depus o garantie de participare egala cu 10% din pretul de pornire exclusiv TVA.

Informatii suplimentare se pot obtine la sediul lichidatorului judiciar EXPERT SPRL si la telefon 0257 259740. (10029 - H 162216)

ARAD ONLINE
www.aradon.ro

Program publicitate: pe B-dul Revoluţiei, nr. 81 luni-vineri: 8.00-18.00, duminică: 9.00-13.00.

DECESE

Cu adâncă durere în suflet anunţ decesul tatălui meu

IOVĂNAŞ GHEORGHE PETRU,

în vârstă de 71 ani. Dumnezeu să-l odihnească în pace! Înmormântarea va avea loc astăzi, 9 ianuarie 2019, orele 14:00, la Cimitirul din Bujac.

Familia îndoliată

Cu adâncă durere în suflet anunţăm trecerea la cele veşnice a celui care a fost tată, bunic şi străbunic,

CRIŞAN GHEORGHE.

Înmormântarea va avea loc astăzi, 9 ianuarie 2019, ora 12,00 la Capela Cimitirului Momac din Curtici.

Familia îndoliată

Cu profundă tristeţe anunţăm încetarea din viaţă după o îndelungată suferinţă a celei care a fost soţie şi mamă,

IAŢCO ECATERINA

la vârsta de 61 ani. Înmormântarea astăzi, 9 ianuarie 2019, orele 12,00 de la Casa Funerară Kuky din Grădişte, iar înhumarea la Cimitirul Grădişte.

Familia îndoliată

CONDOLEANŢĂ

La trecerea în lumea celor drepţi a celei care a fost

FLOARE BARD,

mama colegului nostru Viorel Brad, ne exprimăm compasiunea şi-i suntem alături.

Clubul Rotary Arad - Cetate

MULŢUMIRE

Mulţumim celor ce ne-au fost alături în clipele grele ale despărţirii de iubita noastră mamă, soacră, bunică şi străbunică,

ALEXA ILEANA.

Familia îndoliată

COMEMORARE

Cu durere în suflet şi lacrimi în ochi amintim că astăzi, 9 ianuarie 2019 ai fi împlinit 72 ani, iubitul nostru soţ, tată, socru şi bunic,

IOAN ARSICI.

În loc de „La Mulţi Ani", „Dumnezeu să te odihnească în pace". Nu te vom uita niciodată!

Familia

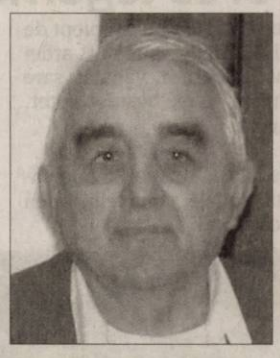

EVIDENŢIAZĂ-TE!

Text: DATA apariţiei:.....

.....

.....

.....

.....

.....

.....

.....

Talon valabil până în 31 martie 2019

Date personale:

Nume şi Prenume:

Telefon:

Buletin de identitate:

TALON + PRETUL CATEGORIEI AFERENTE

Anunţurile se preiau zilnic, la ghiseu, până în ora 16°, după această oră, se pot prelua doar prin intermediul sistemului online de preluare al anunţurilor disponibil pe www.jurnalaradean.ro Anunţurile de mică publicitate din Jurnal Aradean se publică pe baza talonului din ziar
Redacţia nu îşi asumă responsabilitatea pentru conţinutul anunţurilor de mică publicitate!
JURNAL ARADEAN

NOSFERATUM
SERVICII FUNERARE COMPLETE
Arad, str. Ghiba Birta nr. 26 - Tel.: 0752 10 11 12; 0357 80 48 38
NON STOP e-mail: nosferatumarad@yahoo.com www.nosferatum.ro
TRANSPORT GRATUIT ÎN MUNICIPIUL ARAD ŞI ORAŞUL PECICA
* Sicrie la preţ de producător;* Înmormântări GRATUITE – doar pe baza cuponului de pensie; * Consultanţă şi medic constatator; * Rezolvăm actele la spital, primărie, casă de pensii, C.A.R.P.; * PRELUĂM DECEDAŢII DE LA MORGĂ; * Igienizare, cosmetizare, îmbălsămare, incinerarii, REPATRIERI, CAPAC FRIGORIFIC; * CAPELA CIMITIR ETERNITATEA (UTA)! * Borduri, monumente funerare, mozaic, marmura, granit.

Cu 5 lei în plus, anunţurile de deces pot fi însoţite de unul dintre următoarele simboluri:

JURNAL ARĂDEAN

Mâncare uşoară, perfectă după sărbători

La sigur ai obosit de atâtea pârjoale, friptură, sarmale şi salate de tot soiul, pline de maioneză şi te gândeşti că e timpul să revii la o alimentaţie echilibrată. Dacă tradiţionala zeamă nu te mai încântă, găseşte mai jos cinci reţete care pot fi uşor de gătit şi care te vor ajuta să revii cât mai repede în formă.

Salată cu portocală, nuci şi stafide

INGREDIENTE: 50 g portocale, 1 măr, 100 g nuci, oţet de vin, 2 linguri suc de portocale, 3 linguri stafide, 100 g ulei de măsline, sare, piper.

MOD DE PREPARARE: Se prepară un dressing din oţet şi suc de portocală. În acest dressing se adaugă apoi stafidele. Merele se spală bine sub jet de apă rece, li se îndepărtează cotoarele şi se taie cubuleţe. Portocala se curăţă de coajă şi se taie şi feliile acesteia în bucăţele. Într-un castron încăpător se adaugă fructele tăiate cubuleţe şi nuca tocată. Se stropesc apoi cu ulei de măsline şi se amestecă încet cu o lingură. Peste acest amestec se toarnă apoi dressingul preparat din oţet, suc de portocală şi stafide, se asezonează cu un praf de sare şi puţin piper proaspăt măcinat şi se amestecă din nou. Salata se serveşte după ce a stat aproximativ o oră la rece.

Salată caldă cu ficăţei de curcan şi mere

INGREDIENTE: 500 g ficăţei de curcan, 2 linguri vin roşu, 2 linguri oţet balsamic, o linguriţă de cimbru uscat, o foaie de dafin, 2 mere verzi, 25 g unt, zeamă de la jumătate de lămâie, o steluţă de anason, 2 cepe, 3 linguri ulei de măsline, sare de mare, câteva frunze de salată creaţă, 2 linguri de mărar verde tocat fin.

MOD DE PREPARARE: Ficăţeii se curăţă, se spală şi se scurg bine. Se amestecă cu oţetul balsamic şi vinul, cimbru şi foaia de dafin şi se lasă să se marineze jumătate de oră. Între timp se curăţă ceapa şi se taie rondele fine. Se pune o lingură de ulei la încins într-o tigaie şi se adaugă ceapa, amestecând din când în când, până se înmoaie şi se rumeneşte uşor. Se scoate şi se ţine la cald. Merele se curăţă de coajă, se taie în patru, se scot cotoarele şi se taie apoi felii. Se topeşte untul într-o cratiţioară şi se adaugă merele, steluţa de anason şi zeama de lămâie. Se amestecă uşor şi se lasă pe foc 5 minute să fiarbă, până merele se înmoaie uşor. Se opreşte apoi focul şi se acoperă crăticioara.

Se scot ficăţeii din marinată, se usucă cu un şervet de hârtie. Se încing 2 linguri de ulei în tigaie, se adaugă ficăţeii şi se presară sare. Se rumenesc pe ambele părţi, apoi se adaugă ceapa şi se amestecă bine două minute. Se răstoarnă ficăţeii într-un castron, se adaugă merele, mărarul tocat şi se amestecă uşor.

Marinata de la ficăţei se răstoarnă în tigaie şi se dă în clocot. Se aşază ficăţeii pe frunze de salată şi se stropeşte cu marinata caldă. Serviţi alături un piure pufos de cartofi. O minunăţie!

Varză roşie, cu mere şi nuci, o salată delicioasă

INGREDIENTE: 1 jumătate varză roşie, 3 mere, 100 g nuci, 2 linguri de ulei de măsline, 1 lingură de zahăr, oţet, 1 ceapă albă, sare, cimbru.

MOD DE PREPARARE: Varza se spală şi se taie mărunt sau se dă pe lama lată de la răzătoare. Se presară sare şi se frământă puţin cu mâinile, ca să se înmoaie. Merele se spală, se taie în jumătăţi, se curăţă de sâmburi şi cu tot cu coajă, se taie în felii subţiri. Ceapa se curăţă şi se taie solzişori. Se amestecă toate ingredientele. Se pregăteşte un sos din oţet, ulei de măsline, sare, zahăr şi cimbru, se amestecă bine şi se toarnă peste salată. La final, se adaugă şi miezul de nucă tocat mărunt.

Supă cremă de ţelină şi cartof dulce

INGREDIENTE: 2 bucăţi de ţelină, 200 g ceapă albă, 500 g cartof dulce, 2 linguri smântână, 6 linguri de unt nesărat, 1 litru supă de pui, 250 ml lapte, mărar verde, sare, piper, pătrunjel.

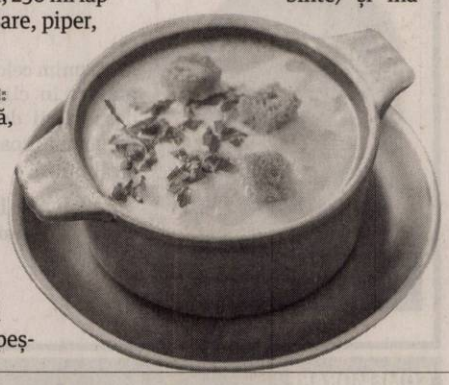

MOD DE PREPARARE: Frunzele de ţelină, ceapa şi cartofii se spală şi se toacă mărunt, după care se lasă într-o oală, împreună cu untul, timp de 10 minute (sau până când acesta se topeşte). După ce untul s-a topit, ingredientele se amestecă între ele, iar apoi se adaugă smântâna, supa de pui (fierbinte) şi mărarul tocat şi se amestecă în continuare, până ce supa devine omogenă. Pentru ca ingredientele să se omogenizeze mai bine, se poate folosi un blender. Supa obţinută se dă prin strecurătoare şi se pune într-o altă oală, însă înainte de a face acest pas se poate adăuga puţin lapte, pentru a o subţia. Se lasă pe foc până dă în clocot, nu înainte de a se adăuga sare, piper şi pătrunjel ras.

Înainte de a fi servită, se vor pune două linguri de smântână, după care se va pune supa şi se va amesteca pentru omogenizare.

Ciorbă delicioasă de peşte

INGREDIENTE: 1 kg somon/crap/somn/ştiucă, 1 ceapă medie, 1 ardei gras roşu mare, 2-3 morcovi, 2 dovlecei măricei, 4-5 roşii, leuştean, pătrunjel, 2-3 linguri de oţet, sare, 2-3 l apă.

MOD DE PREPARARE: Curăţăm peştele şi îl tăiem în bucăţi potrivite. Spălăm şi tăiem în cubuleţe potrivite morcovii, ardeiul roşu, dovleceii şi ceapa, iar roşiile le tăiem în 4 bucăţi. Punem apa într-o oală şi adăugăm cubuleţele de morcovi, ardei, dovlecei şi ceapa. Acoperim oala cu un capac şi le lăsăm să fiarbă, pe foc mic, până când sunt aproape fierte. Adăugăm bucăţile de peşte şi roşiile şi mai lăsăm ciorba de peşte să fiarbă pentru încă 10-15 minute maxim. La sfârşit adăugăm leuştean proaspăt şi pătrunjel, tocate mărunt, sare şi 2-3 linguri de oţet.

Pui cu legume la grătar

INGREDIENTE: 4 bucăţi piept de pui, 1 ardei gras roşu, 1 ardei gras galben, 1 vânătă, sare şi piper, ulei, busuioc, oţet, muştar.

MOD DE PREPARARE: Se taie vânăta rondele, puiul felii, ardeii bucăţi mari. Legumele şi puiul se trec prin sare, piper şi, după gust, alte condimente şi se prăjesc la grătar până se pătrund şi sunt aurii. Se fac frigărui alternând feliile de vânătă, pui şi ardei şi se servesc cu o vinegreta din ulei, busuioc, muştar şi puţin oţet.

Broccoli cu ton, brânză de vaci, ouă şi oregano

INGREDIENTE: 500 g broccoli, 300 g ton, 100 g branză de vaci (opţional), un ou.

MOD DE PREPARARE: Se fierbe broccoli timp de 3 minute în apă clocotită şi apoi se taie în bucăţele. Tonul se poate lăsa în bucăţi mari sau se poate tăia, după gust. Se pune într-o tavă neaderentă broccoli, tonul, brânza de vaci şi, pe deaspura, oul bătut. Se condimentează cu sare, pier şi puţin oregano. Se lasă 15 minute la cuptor până când totul este uşor rumenit. Se poate servi cu sferturi de ouă fierte, pentru un plus de gust.

Ciuperci umplute cu cremă de brânză şi mărar

INGREDIENTE: 10 ciuperci mari, pătrunjel si mărar proaspăt, un cătel de usturoi, sare, piper, ulei de măsline, 2 linguri de cremă de brânză.

MOD DE PREPARARE: Curăţă ciupercile şi separă-le codiţele, apoi aşază-le într-o tavă şi dă-le la cuptor pentru 15 minute. Între timp, toacă mărunt codiţele, usturoiul, pătrunjelul şi mărarul şi amestecă-le cu crema de brânză, sarea şi piperul. Scoate tava de la cuptor şi scurge zeama lăsată de ciuperci. Umple ciupercile cu compoziţia de mai sus, stropeşte-le cu puţin ulei de măsline şi introdu din nou tava în cuptor, pentru încă 10 minute. Se servesc calde.

POFTĂ BUNĂ!

Mere coapte, cu fructe de pădure, nuci şi scorţişoară

Această reţetă este foarte uşor de realizat, savuroasă şi cu puţine calorii deopotrivă. Citeşte paşii de mai jos pentru a afla cum se prepară acest desert dietetic delicios.

INGREDIENTE: 4 mere fără sâmburi, 2 linguriţe de zahăr brun, 2 linguriţe de stafide, 25 g de unt, o linguriţă de scorţişoară, 200 ml de suc de mere, o linguriţă de miere, 200 g de fructe de pădure, 50 g de fulgi de migdale.

MOD DE PREPARARE: Preîncălzeşte cuptorul la 180 de grade Celsius. Decupează un capac în mere şi elimină cotorul cu sâmburi. Pune stafidele, zahărul, untul şi scorţişoara într-un mixer şi amestecă-le până când obţii o textură macrogranulară. Umple merele cu această compoziţie, apoi adaugă-le capacul şi aranjează-le într-un vas termorezistent. Toarnă peste ele suc de mere. Coace merele pentru 30 de minute sau până când devin uşor moi. Presară peste ele fulgi de migdale şi fructe de pădure şi serveşte-le imediat, cât sunt calde.

Cocktail de iaurt cu fructe

INGREDIENTE: 1 banană, 1 pară, 200 ml suc de mere, 200 ml iaurt, zahăr vanilat, 1 linguriţă miere.

MOD DE PREPARARE: Banana şi para se curăţă de coajă şi se taie cubuleţe, apoi se amestecă cu restul ingredientelor într-un blender şi se bat până se omogenizează. Cocktailul se serveşte în pahare răcite în prealabil, şi se decorează după dorinţă.

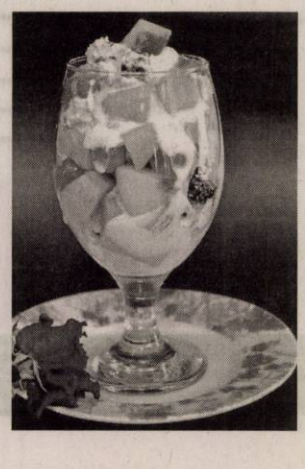

A fost vizată localitatea Shaafa FOTO: EPA

Atac aerian asupra Siriei

DAMASC/WASHINGTON. Avioane ale coaliției internaționale coordonate de Statele Unite au atacat ieri un sat din estul Siriei aflat sub controlul rețelei teroriste Stat Islamic, relatează agenția Associated Press și cotidianul Times of Israel.

Bombardamentele au vizat localitatea Shaafa, situată în provincia Deir el-Zour.

Raidurile aeriene intervin la o zi după ce 23 de militanți insurgenți susținuți de SUA au fost uciși în această zonă. Potrivit organizației Observator Sirian pentru Drepturile Omului (OSDO), în confruntări au murit și nouă membri ai rețelei teroriste Stat Islamic. **SURSA: MEDIAFAX**

SUA și Canada pun presiune pe Beijing

OTTAWA. Președintele american Donald Trump și premierul canadian Justin Trudeau au convenit să continue să pună presiune pe autoritățile de la Beijing pentru eliberarea celor doi cetățeni canadieni, care au fost reținuți după arestarea fiicei fondatorului Huawei, relatează site-ul agenției Reuters. Canada cere imediat eliberarea lui Michael Kovrig și Michael Spavor, care au fost reținuți în contextul crizei diplomatice între Ottawa și Beijing, după arestarea fiicei fondatorului Huawei, Meng Wanzhou.

Justin Trudeau i-a mulțumit lui Donald Trump pentru „afirmațiile puternice și pentru susținerea Statelor Unite", a informat Administrația de la Ottawa.

„Cei doi lideri au fost de acord să continue să încerce să obțină eliberarea lor", se arată în comunicat. Într-o declarație separată, Casa Albă a informat că Trump și Trudeau „au discutat despre reținerea ilegală a doi cetățeni canadieni în China".

SURSA: MEDIAFAX

Donald Trump și Justin Trudeau FOTO: EPA

Președinția română a Consiliului UE va fi axată pe patru priorități

Cei patru piloni de acțiune sunt: Europa convergenței, Europa siguranței, Europa actor global mai puternic și Europa valorilor împărtășite.

BRUXELLES. Ministrul delegat pentru Afaceri Europene George Ciamba a anunțat, la reuniunea de ieri a Consiliul Afacerilor Generale de la Bruxelles, că președinția română la Consiliul UE va fi axată pe patru piloni de acțiune - convergență, siguranță, consolidare și valori comune europene. „Prima președinție română începe într-un context politic plin de provocări la nivel european și internațional.

Practic, suntem o președinție de tranziție între diferitele cicluri instituționale și ne vom ocupa de dosare precum CFM (Cadrul Financiar Multianual - n.r.), Brexit, alegerile europene. Ne vom implica și în procesul actual de reflexie vizavi de viitorul Europei. Suntem supuși la o presiune considerabilă în timpul semestrului președinției noastre, dar și pe viitor, și trebuie să facem tot ce ne stă în putință ca toate aceste dosare să se finalizeze în avantajul nostru, al tuturor, chiar dacă

George Ciamba a prezidat reuniunea Consiliului Afacerilor Generale de la Bruxelles. FOTO: EPA

ne confruntăm cu multe presiuni și probleme, pentru că totul depinde de voința noastră ca state membre. Și sarcina președinției este să acționăm ca un mediator onest. Și credem că coeziunea este calea de urmat, după cum am spus-o deja", a declarat ministrul delegat pentru Afaceri Europene, George Ciamba, ieri, în debutul reuniunii Consiliului Afacerilor Generale de la Bruxelles.

Ministrul delegat pentru Afaceri Europene a precizat că motto-ul președinției române la Consiliul Uniunii Europene este „coeziunea".

Ministrul delegat pentru Afaceri Europene, George Ciamba, a prezidat, ieri, reuniunea Consiliului Afacerilor Generale de la Bruxelles.

Partea română a prezentat prioritățile privind președinția Consiliului UE și stadiul discuțiilor privind cadrul financiar multianual.

SURSA: MEDIAFAX

Cere României neutralitate

VIENA. Juliane Bogner-Strauss, ministrul austriac al Familiei, a respins criticile Bucureștiului privind indexarea alocațiilor copiilor imigranților, afirmând că România, în calitatea de președinte al Consiliului Uniunii Europene, trebuie să aibă o poziție „neutră".

Pentru o țară care exercită președinția Consiliului UE, „ar fi normal să adopte poziția unui coordonator onest și să acționeze cât mai neutru posibil", a declarat Juliane Bogner-Strauss, ministrul austriac al Familiei, conform unui comunicat citat de site-ul DiePresse.com.

România deține președinția Consiliului UE de la 1 ianuarie 2019.

„Indexarea alocațiilor aduce mai multă corectitudine. În acest caz nu este vorba de salariu sau de asigurări sociale. Toți părinții primesc același procentaj raportat la nivelul de trai și toți părinții din UE, din Spațiul economic european și din Elveția sunt tratați egal", a argumentat Bogner-Strauss.

Ministrul român al Afacerilor Externe, Teodor Meleșcanu, a declarat duminică seară, la Digi 24, că indexarea alocațiilor copiilor nerezidenți ai muncitorilor din Austria reprezintă un caz clar de discriminare, iar Guvernul ia în considerare să se adreseze Curții de Justiție a Uniunii Europene (CJUE). Parlamentul austriac a adoptat legea privind indexarea alocațiilor pentru copiii din străinătate ai cetățenilor UE care lucrează în Austria.

Astfel, pentru cele mai multe state, inclusiv România, această măsură înseamnă o reducere a sumelor plătite, prin ajustarea la nivelul de trai din țările comunitare unde trăiesc acești copii. Măsura a intrat în vigoare la 1 ianuarie 2019.

România va primi imigranți salvați în Mediterană

ROMA. România se numără printre țările care se oferă să primească zeci de imigranți extracomunitari blocați la bordul a două nave umanitare aflate în sudul Mării Mediterane, afirmă oficiali europeni citați de presa italiană.

Patruzeci și nouă de imigranți extracomunitari salvați din Marea Mediterană se află la bordul a două nave umanitare, Sea Watch și Sea Eye, în sudul Mării Mediterane. Guvernele din Italia și Malta refuză intrarea navelor umanitare în porturi. Cazul a ajuns în atenția Consiliului UE pentru Afaceri Generale, aflat în curs la Bruxelles, informează SkyTG24.it. În acest context, mai multe țări - printre care se numără Italia, Germania, Franța, Portugalia, Luxemburg, Olanda și România - s-au oferit să primească imigranții dacă Malta va accepta, în prima etapă, intrarea navelor într-un port și debarcarea extracomunitarilor, afirmă oficiali europeni citați de agenția de presă ANSA.

Blocați la bordul navelor umanitare FOTO: EPA

Surse diplomatice au declarat că impasul negocierilor continuă, în contextul în care Guvernul din La Valletta cere în plus redistribuirea altor 249 de imigranți salvați în urmă cu câteva zile de Paza de Coastă malteză.

Nava umanitară Sea Watch a lansat o alertă, transmițând că unii imigranți aflați la bord au început să refuze să mănânce, în semn de protest. Căpitanul navei germane a atras atenția că „starea psihologică și starea generală de sănătate a imigranților se deteriorează simțitor". **SURSA: MEDIAFAX**

Bătuți cu bâte de baseball

LONDRA. Mai mulți presupuși naționaliști nord-irlandezi au pătruns într-o casă din localitatea Newtownabbey din Irlanda de Nord și au bătut cu bâte de baseball cinci români care locuiau acolo, potrivit unor oficiali, ce au precizat că există suspiciuni că ar fi vorba de o „agresiune motivată de xenofobie". Oficiali locali au afirmat ieri că se crede că atacul a fost comis de naționaliști nord-irlandezi.

Cei cinci români au fost răniți, însă doar în cazul unuia dintre aceștia a fost necesară transportarea la spital, informează publicația The Belfast Telegraph.

Vecinii care au observat atacul au declarat că mai mulți agresori ce purtau cagule, înarmați cu bâte de baseball, au pătruns în casa locuită de români, spărgând mai multe ferestre și au devastat interiorul locuinței. Numeroși politicieni locali s-au declarat șocați de incidentul care s-a produs duminică seara.

SURSA: MEDIAFAX

PNL anunță o nouă moțiune de cenzură

BUCUREȘTI. Președintele PNL, Ludovic Orban, a declarat ieri că partidul pe care îl conduce va depune o nouă moțiune de cenzură în sesiunea parlamentară care va începe în luna februarie.

„Vom continua odată cu începutul sesiunii parlamentare cu activitatea noastră de a-i convinge pe parlamentarii din zona puterii, parlamentarii PSD, ALDE, UDMR, că fac un rău imens României dacă mai țin în viață acest Guvern, care este total incapabil să facă bine României", a declarat președintele PNL, Ludovic Orban.

Ludovic Orban FOTO: FAN

Ultima moțiune de cenzură, intitulată „Ajunge! Guvernul Dragnea-Dăncilă, rușinea României", a fost respinsă pe data de 14 decembrie 2018.

Opoziția a criticat legile justiției și i-a reproșat premierului Viorica Dăncilă că nu a respectat programul de guvernare asumat la începutul mandatului.

Atac „motivat politic"

BERLIN. Frank Magnitz, parlamentar și lider al organizației din Bremen a formațiunii populiste AfD (extremă-dreapta), a fost rănit grav în urma unui atac despre care se crede că a fost „motivat politic", a anunțat Poliția germană, potrivit site-ului de știri The Local.

Politicianul a fost agresat luni după-amiază în centrul orașului Bremen, în fața Theater am Goetheplatz, principalul teatru din oraș.

„Având în vedere activitatea victimei, credem că acest incident este un act motivat politic", a transmis Poliția.

Potrivit AfD Bremen, care a prezentat imagini cu rănile suferite de politician, Magnitz a fost bătut de trei bărbați mascați. „L-au lovit cu o bucată de lemn până și-a pierdut cunoștința și apoi l-au lovit și când era la pământ", se afirmă în comunicatul formațiunii, precizând că un muncitor în construcții a intervenit pentru a opri atacul.

„Astăzi este o zi neagră pentru democrația din Germania", a mai comunicat AfD.

Atacul a fost condamnat de mai mulți politicieni și jurnaliști, inclusiv europarlamentarul Cem Özdemir din partea Partidului Verzilor (centru-stânga). „Nu există nicio justificare pentru violență, chiar și împotriva AfD", a afirmat Cem Özdemir.

SURSA: MEDIAFAX

JURNAL ARĂDEAN

Actorul Christian Bale FOTO: EPA

Felicitări satanice

LOS ANGELES. Christian Bale a fost felicitat de Biserica lui Satan pentru Globul de Aur primit anul acesta pentru rolul din filmul „Vice". Comedia neagră „Vice", de Adam McKay - o abordare extrem de critică a ascensiunii la putere a fostului vicepreşedinte american Dick Cheney - care conducea în topul nominalizărilor, cu şase, a primit, duminică seară, la gala Asociaţiei presei străine de la Hollywood, un singur Glob De Aur, atribuit lui Christian Bale.

Actorul galez i-a mulţumit în discursul său, în glumă, lui „Satan", care i-a fost o sursă de inspiraţie pentru rolul lui Dick Cheney. În replică, organizaţia ocultă Biserica lui Satan l-a lăudat pe actorul în vârstă de 44 de ani pentru că a atins „cel mai înalt potenţial personal".

„Pentru noi, Satan este un simbol al mândriei, libertăţii şi individualismului şi serveşte ca o proiecţie metaforică externă a celui mai înalt potenţial personal al nostru. Cum talentul şi priceperea domnului Bale i-au adus acest premiu, conceptul este cât se poate de potrivit. Trăiască Christian! Trăiască Satan!", se arată într-un mesaj publicat pe contul organizaţiei de pe platforma de micro-blogging Twitter. **SURSA: MEDIAFAX**

A erupt vulcanul Manam

PORT MORESBY. Vulcanul Manam a erupt luni spre marţi, bombardând cu materiale piroclastice statele de pe o insulă izolată, însă intensitatea fenomenului s-a redus simţitor pe parcursul zilei de ieri, au anunţat autorităţile, precizând că momentan nu există informaţii că ar exista victime în urma erupţiei.

Insula Manam este un con vulcanic la nord de insula Noua Guinee. În ultimele decenii, vulcanul de aici a erupt în mai multe rânduri, astfel că cei aproximativ 9.000 de locuitori ai insulei au fost evacuaţi în noiembrie 2004. Însă o parte dintre aceştia au revenit ulterior pe insulă, în pofida riscurilor.

În pofida reducerii intensităţii fenomenului spre finalul zilei de ieri, autorităţile din Papua Noua Guinee au avertizat că vulcanul Manam este „în continuare dinamic şi volatil, astfel că potenţialul unei activităţi eruptive în viitor rămâne încă ridicat".

SURSA: MEDIAFAX

Fraţi
Două rozătoare din familia Peramelidae s-au născut la Dreamworld în Queensland, Australia. FOTO: EPA

Copii loviţi cu ciocanul

BEIJING. Aproximativ 20 de copii au fost răniţi ieri de un individ cu un ciocan la o şcoală primară din Beijing, trei dintre minori prezentând răni serioase, vieţile nefiindu-le însă puse în pericol, au transmis autorităţile locale, potrivit agenţiei The Associated Press.

La şcoală FOTO: EPA

Suspectul a fost reţinut de forţele de ordine la scurt timp după producerea incidentului. Individul fusese angajat să efectueze lucrări zilnice de mentenanţă, contractul acestuia urmând să expire luna aceasta. Nemulţumit că şcoala nu i-a prelungit contractul, bărbatul a atacat mai mulţi elevi aflaţi într-o clasă, au transmis autorităţile. Toţi copiii răniţi au fost transportaţi la spital pentru îngrijiri medicale.

Măsurile de securitate la multe şcoli din China au fost sporite în urma mai multor incidente violente produse în aceste instituţii de învăţământ. **SURSA: MEDIAFAX**

Preferaţii scenariştilor

LOS ANGELES. Lungmetrajele „A Star Is Born", „Green Book" şi „Roma" se numără printre producţiile nominalizate la premiile Sindicatului scenariştilor americani (Writers Guild of America/ WGA), care vor fi decernate anul acesta pe 17 februarie, potrivit variety.com.

Bradley Cooper şi Lady Gaga

Astfel, la premiul pentru cel mai bun scenariu original au fost nominalizate filmele „Roma" (Alfonso Cuaron), „Vice" (Adam McKay), „Eighth Grade" (Bo Burnham), „A Quiet Place" (Bryan Woods, Scott Beck şi John Krasinski) şi „Green Book" (Peter Farrelly, Nick Vallelonga şi Brian Currie).

În ceea ce priveşte trofeul pentru cel mai bun scenariu adaptat, acesta este disputat anul acesta de Ryan Coogler şi Joe Robert Cole („Black Panther"), Barry Jenkins („If Beale Street Could Talk"), Nicole Holofcener şi Josh Whitty („Can You Ever Forgive Me?"), Bradley Cooper, Eric Roth şi Will Fetters („A Star Is Born") şi de Charlie Wachtel, David Rabinowitz, Kevin Willmott şi Spike Lee („BlacKkKlansman"). **SURSA: MEDIAFAX**

Înregistrări rare, pe vinil

LONDRA. Mai multe înregistrări muzicale rare cu David Bowie vor fi lansate în primăvară pe vinil, la mai mult de trei ani de la moartea influentului artist, arată platforma contactmusic.net. Printre piesele care vor fi lansate se numără cea mai veche versiune a „Space Oddity". De altfel, lansarea noului material marchează o jumătate de secol de când a apărut celebra piesă.

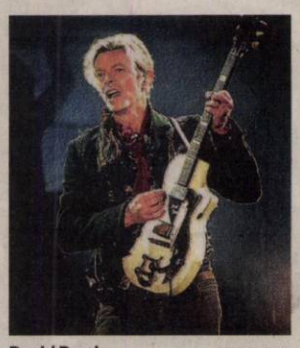

David Bowie FOTO: EPA

Materialul va aduna mai multe înregistrări demo ale artistului sub titlul „Spying Through A Keyhole". Pachetul special promis de casa de discuri germano-britanică Parlophone include nouă înregistrări demo.

Noua lansare discografică a fost anunţată la aproape trei ani de la moartea lui David Bowie, pe 10 ianuarie 2016, la vârsta de 69 de ani.

SURSA: MEDIAFAX

Nicoleta
Este model în albumul Portrete de Centenar.
FOTO: GHEORGHE PETRILA

www.aradon.ro
Mai multe poze cu Nicoleta

Spacey, tras pe dreapta

După audierea de la tribunal, actorul Kevin Spacey a fost oprit de către poliţie pentru viteză excesivă.

Kevin Spacey la tribunal FOTO: EPA

WASHINGTON. Actorul Kevin Spacey (59 ani) a fost tras pe dreapta de poliţia din Washington, pentru viteză excesivă, la întoarcerea de la audierea sa la tribunal, unde a fost pus sub acuzare pentru agresarea sexuală a unui tânăr de 18 ani. Spacey se afla la volanul unei maşini, după ce părăsise Reagan National Airport din Washington, când ofiţerii de poliţie l-au tras pe dreapta. Surse din poliţie au declarat pentru tmz.com că actorul a scăpat doar cu avertisment verbal.

Kevin Spacey s-a prezentat, luni dimineaţă, însoţit de avocatul său, la o audiere programată la un tribunal din Nantucket, Massachusetts, unde a fost pus sub acuzare pentru agresarea sexuală a unui tânăr de 18 ani, în 2016.

Actorul - acuzat de indecenţă, molestare şi lovire, fapte pentru care riscă o pedeapsă de până la cinci ani de închisoare şi înregistrarea ca agresor sexual - a pledat nevinovat. Următoarea audiere în acest caz a fost stabilită pentru 4 martie.

Victima este fiul minor al unei prezentatoare a postului american Boston TV, iar aceasta este prima inculpare a lui Kevin Spacey de când cariera de actor i-a fost distrusă de acuzaţii de abuzuri sexuale săvârşite asupra unor bărbaţi. Tânărul, identificat drept William Little, a declarat anchetatorilor că a trimis mesaje, inclusiv o înregistrare video, prietenei sale de la momentul respectiv, prin platforma Snapchat, care vin în sprijinul acuzaţiilor sale.

SURSA: MEDIAFAX

„Venom" va avea continuare

LOS ANGELES. Studioul Sony pregăteşte un „sequel" la filmul „Venom", unul din marile succese cinematografice ale anului 2018,, care îl va avea din nou ca protagonist pe actorul britanic Tom Hardy, potrivit site-ului de specialitate Variety citat marţi de EFE. Surse apropiate proiectului au asigurat că Sony l-a angajat pe Kelly Marcel, unul din scenariştii filmului „Venom", pentru a scrie această continuare. Regizat de Ruben Fleischer şi inspirat din celebrul personaj negativ din benzile desenate Spider-Man, „Venom" prezintă cum un organism venit din spaţiu acordă puteri extraordinare ziaristului Eddie Brock (Tom Hardy), care trece printr-un moment delicat al vieţii sale, după despărţirea de iubita sa, Anne Weying (Michelle Williams). **SURSA: AGERPRES**

Tom Hardy FOTO: EPA

„Aquaman", pe primul loc

BUCUREŞTI. Filmul fantasy „Aquaman", cu Jason Momoa, regizat de James Wan, se menţine pe primul loc în box office-ul românesc, pentru al treilea weekend consecutiv, cu încasări de 1.489.836,47 de lei. Erou pe Pământ şi apărător al adâncurilor, Arthur Curry (Momoa) va trebui să îşi dezvăluie adevărata identitate, să îşi folosească puterile pentru a ajuta omenirea şi să îşi accepte statutul predestinat, acela de rege al Atlantidei. Pe poziţia a doua s-a situat premiera „Ralph Breaks the Internet", care a avut încasări de 928.863 de lei. Filmul animat continuă aventurile personajului care provoacă necazuri în ciuda bunelor sale intenţii.

SURSA: MEDIAFAX

FONDAT 1989, APARE LA ARAD, TEL. 0257/281.802, E-MAIL: REDACTIA.JURNALARADEAN@INFORMMEDIA.RO; PUBLICITATE.JURNALARADEAN@INFORMMEDIA.RO

JURNAL ARĂDEAN

Paul Barta, omul căruia îi pasă de sportul arădean

PAGINA 7

Prelungiri de termen pe Facebook, la Biblioteca Judeţeană „A. D. Xenopol”

PAGINA 4

JOI
10 IANUARIE 2019
ANUL XXXI, NR. 8235
12 PAGINI - 1,90 LEI

1° Temperaturile se vor situa între -5 şi 1 grade. Vântul va sufla cu 1-12 km/h.

DIMINEAŢA AMIAZA SEARA

Judeţul, înecat în gunoaie

Zona de est a judeţului, care cuprinde zeci de comune şi câteva oraşe, nu a văzut încă utilaje de gunoi, chiar dacă au operator.

ARAD. Masterplanul de colectare a deşeurilor merge „împiedicat” şi în celelalte zone ale judeţului. După ce Retim a avut nevoie de câteva luni de zile pentru a ajunge pe linia de plutire în zona 1, în care este prins şi municipiul Arad, situaţia pare să fie identică şi în celelalte patru zone ale judeţului. Zonele 2 şi 5 au fost câştigate de Grup Salubritate Urbană SRL, în timp ce zonele 3 şi 4 au revenit, în urma licitaţiilor, societăţii Activ Salubritate SA, ambele din Bucureşti. Mai mult, cei de la Activ Salubritate au câştigat inclusiv operarea staţiei de transfer, sortare şi compostare de la Mocrea. Contractele au fost semnate încă din vară, după cum anunţau reprezentanţii ADI Deşeuri, iar firmele au intrat în perioada de mobilizare, perioadă în care trebuiau să se pregătească de colectarea deşeurilor din judeţul Arad. Numai că în acea perioadă pare că nu s-a întâmplat mai nimic. Iar acum arădenii din două dintre cele patru zone stau cu gunoaiele în casă pentru că nu le ridică nimeni.

Pentru a ne face o idee despre cum decurg lucrurile pe teren, am luat legătura cu mai mulţi primari din zonele vizate. Un lucru a ieşit în evidenţă peste tot: nici cei de la Grup Salubritate Urbană (GSU) şi nici cei de la Activ Salubritate nu au încheiat contractele cu oamenii. Asta este valabil peste tot, în toate cele patru zone. /P.5

Şedinţa de ieri FOTO: E.C.

Blocaj politic pe... sortare

ARAD. Blocajul politic pe tema Staţiei de Sortare din municipiu a ajuns la un nou nivel, în şedinţa extraordinară de ieri a CLM. Aleşii PSD s-au abţinut din nou de la vot la cea de a treia încercare de atribuire a Staţiei Recons-ului. /P.3

Cei mai expuşi, copiii FOTO: FAN

Explozie de viroze în Arad

ARAD. Numărul îmbolnăvirilor este cu peste 50% mai mare decât la începutul lunii ianuarie 2018. La Pediatrie I, 39 de copii stau în... 33 de paturi tot din cauza virozelor. /P.6

„Înzăpeziţi din cauza certurilor”

ARAD. Marin Lupaş critică modul în care s-a făcut deszăpezirea în municipiul Arad. Consilierul independent atribuie lipsa de acţiune a firmelor pe seama certurilor interminabile dintre PNL şi PSD pe contractele de concesiune şi licitaţiile aferente. /P.3

Solară

Topul judeţelor care au atras cele mai multe proiecte privind energia solară.

proiecte

Grafica: JA Sursa: Transelectrica

Gata cu decoraţiunile de iarnă!

La aproximativ o lună de când Aradul a fost „îmbrăcat” în „straie de sărbătoare”, oraşul începe să fie despodobit de decoraţiunile de iarnă. Acţiunea de îndepărtare a acestora a început marţi, iar ieri a venit rândul pomului de Crăciun din faţa Palatului Administrativ. Câţiva muncitori, ajutaţi de două utilaje cu macara, au luat globurile şi instalaţia luminoasă, apoi au eliberat platoul de falnicul brad. În scurt timp, toate zonele din oraş vor fi despodobite, după care Primăria va face recepţia şi va plăti intervenţia operatorului. FOTO: DIANA DUŢU

Protecţie pentru victimele violenţei domestice

O măsură aşteptată de mult a intrat în vigoare: ordinul de protecţie provizoriu, o protecţie în plus pentru victimele violenţei domestice.

ARAD. Violenţa în familie s-a transformat într-un flagel. Autorităţile s-au dovedit a fi, în cele mai multe cazuri, neputincioase când a venit vorba de astfel de cazuri. Doar în judeţul Arad, anul trecut, Inspectoratul de Poliţie Judeţean Arad a fost sesizat de 485 de ori cu privire la infracţiuni de violenţă în familie. De acum însă, poliţiştii pot oferi mai multă protecţie pentru victimele violenţelor în familie. Când sunt solicitaţi la asemenea cazuri, poliţiştii pot emite ordin de protecţie provizoriu. Asta după ce, începând cu 28 decembrie 2018, oamenii legii pot emite ordinul de protecţie provizoriu, prin care se dispune, pentru o perioadă de 5 zile, una sau mai multe măsuri de protecţie a victimelor violenţei domestice. Când se poate emite acest ordin? Ordinul de protecţie provizoriu se emite de către poliţiştii care constată că există un risc iminent ca viaţa, integritatea fizică ori libertatea unei persoane să fie pusă în pericol printr-un act de violenţă domestică, în scopul diminuării acestui risc. /P.6

Accident pe DN79 FOTO: RADARARAD

Femeie proiectată prin geam

ARAD. Evenimentul rutier a avut loc miercuri, 9 ianuarie, în jurul orei 9:00, pe DN 79. Conform informaţiilor pe care le deţinem, la un moment dat, autoturismul - care se deplasa spre Arad dinspre localitatea Şimand - ar fi derapat şi a intrat pe contrasens. Din nefericire, din partea opusă venea (regulamentar) un autocamion care a izbit autoturismul şi l-a proiectat în decor, în şanţul de pe marginea drumului, de pe sensul de mers înspre Arad. /P.6

Trotuare curăţate şi nu prea

A nins neîncetat întreaga noapte de marţi spre miercuri, iar stratul de zăpadă depus pe trotuare s-a dovedit a fi un lucru minor pentru majoritatea arădenilor. De dimineaţă, oamenii gospodari au pus mâna pe lopată şi au îndepărtat zăpada din faţa casei sau a societăţilor comerciale. Arterele principale arătau a fi curăţate, miercuri dimineaţa, însă nu acelaşi lucru se poate spune despre străzile secundare. /P.6

FOTO: I.C.

Mai multe foto pe www.jurnalaradean.ro

Străzi noi pe hartă FOTO: FAN

Trei noi străzi în municipiul Arad

ARAD. Stelelor, Artemis şi Apollo. Acestea sunt denumirile celor mai noi străzi din municipiul Arad - prima fiind localizată în Zona Industrială Aradul Nou, iar celelalte două, în zona rezidenţială din cartierul 6 Vânători. /P.3

Către abonaţii din cartierul Micălaca

Din cauza unor probleme tehnice, timp de câteva zile, distribuirea ziarelor în cartierul Micălaca se va face cu o mică întârziere.

Ne cerem scuze abonaţilor pentru neplăcerea creată!

Poliţiştii locali au rămas fără clanţă

ARAD. De o perioadă bună de vreme, ne spun arădenii care ne-au contactat, sediul Poliţiei Locale Arad din Sânicolau Mic este închis şi nimeni nu mai trece pe aici. Mai mult, uşa de la intrare nu mai are clanţă. /P.6

Robert Boboc FOTO: FAN

UTA, pe urmele lui Boboc şi Santos

ARAD. Zilele următoare ar putea apărea şi primii jucători importanţi la UTA. Robert Boboc, de la Astra Giurgiu, e la un pas să ajungă la Arad, iar Ivan Santos, fost la CFR Cluj, acum doi ani, a fost oferit arădenilor. De urmărit ce se va întâmpla cu cei doi. /P.7

9 771220 748034 17212

Remember: 10 ianuarie

1493 S-a născut Nicolaus Olahus, umanist şi istoric (d. 1568)

1862 A murit Samuel Colt, inventator american, constructor al revolverului ce îi poartă numele (n. 1814)

1869 S-a născut Grigori Rasputin, călugăr rus (d. 1916)

1883 S-a născut Alexei Tolstoi, prozator şi dramaturg rus (d. 1945)

1932 S-a născut Eugen Agrigoroaiei, prozator şi folclorist român (d. 1992)

1939 A murit Hariclea Darclée (Hartulari), soprană lirică românca (n. 1860)

1945 S-a născut **Rod Stewart**, cântăreţ britanic

1949 În Japonia, este stabilită legal ziua de muncă de 8 ore

1951 S-a născut Dan Damaschin, poet român

1951 A murit Sinclair Lewis scriitor american (n. 1885)

1956 S-a născut Zoia Alecu, cântăreaţă română

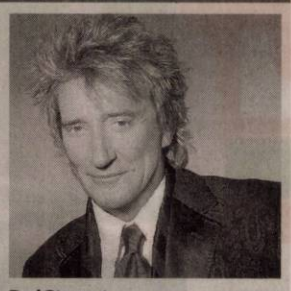

Rod Stewart FOTO: FAN

1957 A murit Gabriela Mistral, poetă chiliană (n. 1889)

1971 A murit Coco Chanel, celebră creatoare de modă (n. 1883)

1984 SUA şi Vaticanul au restabilit relaţii diplomatice, după o pauză de 117 ani

1989 A murit Chris Avram, actor român (n. 1931)

2005 A intrat in vigoare, în Italia, legea ce interzice fumatul în public

2007 A murit Carlo Ponti, producător cinematografic, soţul Sofiei Loren (n. 1912)

2016 A murit David Bowie, muzician şi actor englez (n. 1947).

Telefoane utile

☎ INFORMAŢII TELEFONICE: 118.932; ☎ROBOT: 1958; ☎ APEL UNIC DE URGENŢĂ (SALVARE, POLIŢIE; Pompieri): 112; ☎ PRIMĂRIA MUNICIPIULUI ARAD: Program de relaţii cu publicul (camera 5) luni-joi între 8-18; vineri între 8-16. Tel. centrală: 0257/281.850; ☎ Delgaz Grid (fost E.ON) - Dispecerat de urgenţe: 0800.800.928 şi 0265.200.928; ☎ DERANJAMENTE CURENT ELECTRIC: 0257/929; ☎ INFORMAŢII CFR: 0257/231.777; ☎ PROTECŢIA CONSUMATORULUI: B-dul Revoluţiei, nr. 50. Telefon: 0257/257.049; ☎ POLIŢIA LOCALĂ: 0257/939.

Sudoku

REGULI: În fiecare bloc sunt câteva cifre între 1 şi 9, stabilite dinainte. Acestea trebuie completate cu cifrele lipsă, în aşa fel încât fiecare număr să figureze o singură dată. De asemenea, cifrele de la 1 la 9 trebuie să figureze o singură dată atât pe rândurile orizontale cât şi pe coloanele verticale ale celor nouă blocuri luate împreună.

ÎNCEPĂTORI

2			4	1				
	7	4						
						3		1
	8	2						
4			8		5	6		
			9				2	
		6			4	7		
9							5	
	3			7	6			

AVANSAŢI

		6	5					1
2	7				1			
5	9							6
9	2		3					8
	6							
4				9	8		5	
			8			2	9	5
			6			7		

Soluţiile jocurilor din numărul precedent:

ÎNCEPĂTORI

2	5	3	4	7	1	6	8	9
6	4	8	3	9	2	1	5	7
1	9	7	8	6	5	3	2	4
5	3	9	7	8	6	2	4	1
8	6	1	9	2	4	7	3	5
4	7	2	1	5	3	8	9	6
9	8	4	2	1	7	5	6	3
3	1	6	5	4	8	9	7	2
7	2	5	6	3	9	4	1	8

AVANSAŢI

3	8	4	9	1	5	7	2	6
9	6	2	7	4	8	3	5	1
7	5	1	6	3	2	9	4	8
6	2	7	3	8	1	5	9	4
8	4	3	5	7	9	1	6	2
5	1	9	2	6	4	8	3	7
4	7	6	8	5	3	2	1	9
2	3	8	1	9	6	4	7	5
1	9	5	4	2	7	6	8	3

UNDE MERGEM în Arad

Cinema

CINEMA CITY ATRIUM

- **A doua şansă**, orele 16:40, 19:00, 22:30
- **Aquaman**, orele 13:50, 15:30, 16:40, 18:10,19:30, 21:00, 22:20
- **Bohemian Rhapsody**, 21:20
- Bumblebee, orele 12:10, 14:40, 17:10, 19:40, 22:10
- **Crăiasa Zăpezii: ţinutul oglinzilor**, orele 11:30, 13:30
- **Curierul traficanţilor**, orele 11:30, 13:40, 16:10, 18:40. 21:10
- **Grinch**, ora 11:10
- **Holmes şi Watson**, 11:50, 13:50, 16:00, 18:00, 20:20, 22:40
- **Mary Poppins revine**, 11:00, 13:40, 14:00, 16:20, 19:10, 22:00
- **Moş Crăciun în misiune**, ora 11:20
- **Omul-Păianjen: În lumea păianjenului**, orele 12:20, 15:00, 17:30, 20:00
- **Ralph Rupe Netu'**, orele 11:20, 12:00, 13:10, 14:20, 15:40, 16:50, 18:20, 19:20, 20:50, 21:50

Teatru

TEATRUL „IOAN SLAVICI"

- **Gaiţele**, (r. Laurian Oniga), Sala Mare, 10 ianuarie, ora 19:00;
- **Totul despre femei**, (distribuţia 1; regia Felix Crainicu), Sala Studio, 12 ianuarie, ora 17:00;
- **Totul despre femei**, Sala Studio, 12 ianuarie, ora 19:30;
- **Al tău vechi, Caragiale!**, (regia Valentin Voicilă), Sala Studio, 13 ianuarie, ora 17:00;
- **Geniul crimei**, (regia Antoanella Cornici), Sala Mare, 13 ianuarie, ora 19:30.

Piete şi târguri

Astăzi este zi de piaţă agroalimentară la Curtici, Sebiş, Bata, Cermei, Zădăreni, Ghioroc, Săvârşin, Secusigiu, Sântana, Târnova, Zăbrani, Zerind. **Tot astăzi au loc târguri săptămânale la** Nădlac, Curtici, Sebiş, Cermei, Săvârşin, Secusigiu, Zerind.

Mâine, vineri, se desfăşoară târguri săptămânale la Ineu, Şepreuş, Şimand.

Sănătate

- **Policlinica DR. TURCIN, oferă:** Cardiologie (EKG, Ecografie cardiacă, Doppler vascular, Holter EKG si TA, Test de efort), Oftalmologie **(NOU - chirurgie pol anterior; CV computerizat; optică medicală),** ORL (videoendoscopie), pneumologie, gastroenterologie, neuropsihiatrie, medicină de familie, ecografii generale, Ginecologie. **Telefon: 0257/285510, www.policlinica-turcin.ro**
- **Farmacia GLYKON - UTA**, Bl U 6 (vis-a-vis de biserica în construcţie). Deschis zilnic: luni-vineri 07.00 -21.00 sâmbătă şi duminică 08.00-18.00. **Telefon: 0257/241197.**

Horoscop

BERBECUL (III.21.-IV.20.)
Dragostea este astăzi în mintea ta, aşa că vei dori să-ţi petreci cât mai mult timp cu partenerul tău. De asemenea, poţi să te apropii mai mult de prieteni .

TAURUL (IV.21.-V.20.)
Relaţiile cu persoanele apropiate ar trebui să se îmbunătăţească astăzi şi vei avea ocazia să legi şi altele noi. Probabil că te vei simţi iubit de majoritatea oamenilor pe care îi cunoşti.

GEMENII (V.21.-VI.21.)
Relaţiile cu familia sau cu alţi membri ai gospodăriei tale ar trebui să fie deosebit de bune acum. Obiectivele, victoriile şi pierderile comune te vor aduce mai aproape de cei dragi.

RACUL (VI.22.-VII.22.)
Ar trebui să te simţi iubitor astăzi faţă de oricine îţi iese în cale. Comunicarea clară cu prietenii, persoanele iubite şi copiii ar putea spori înţelegerea acestora şi viceversa.

LEUL (VII.23.-VIII.23.)
Sentimentele puternice ale dragostei se ridică astăzi, în special faţă de membrii familiei. Comunicarea dintre tine şi cei pe care îi iubeşti va fi sporită.

FECIOARA (VIII.24.-IX.23.)
Vei primi anumite mesaje de la prietenii apropiaţi care îşi exprimă dragostea şi admiraţia pentru tine. Realizările tale i-ar fi putut face să te vadă într-o lumină nouă.

BALANŢA (IX.24.-X.23.)
Eşti întotdeauna pregătit să te confrunţi cu lucrurile în mod logic, şi astăzi transformi acea logică, împreună cu intuiţia ta, spre reevaluarea unor valori.

SCORPIONUL (X.24.-XI.22.)
Probabil că te vei simţi mai prietenos începând de azi. Persoanele pe care le întâlneşti, în special prin intermediul grupurilor, te pot ajuta să îndeplineşti o sarcină mai dificilă.

SĂGETĂTORUL (XI.23.-XII.21.)
Ar trebui să ai o dispoziţie caldă şi romantică astăzi. Vei dori să programezi o seară intimă împreună cu partenera/ul tău.

CAPRICORNUL (XII.22.-I.20.)
Explorarea reciprocă a ideilor spirituale şi intelectuale te poate aduce mai aproape de prieteni şi de persoanele dragi. Discuţiile fascinante deschid noi orizonturi tuturor participanţilor.

VĂRSĂTORUL (I.21.-II.20.)
Te simţi foarte sexy. Un sentiment puternic al iubirii şi nevoia de a te exprima fizic ar putea fi cu tine toată ziua. Dacă eşti implicat într-o relaţie, doreşti o seară romantică cu iubita/ul.

PEŞTII (II.21.-III.20.)
Relaţiile apropiate ar putea duce astăzi la unitate. S-ar putea să simţi ca şi cum cei care îţi împărtăşesc interesele sunt de fapt cei din familia ta.

„Jurnal arădean" vă ascultă

De luni până joi, între orele 11.00-13.00, la telefonul 0257.212.055, redactorul nostru vă stă la dispoziţie.

T. Ciudariu are nemulţumiri legate de activitatea aleşilor de orice fel. „Ce fac pentru oameni? Una spun azi, cu totul altceva mâine. Cei din opoziţie ar trebui să vină cu un proiect al lor, nu toată ziua să critice", crede arădeanul.

Toader Nicolae atrage atenţia asupra faptului că la unităţile de alimentaţie publică din Grădişte se pot achita cumpărături cu tichete de masă pe card doar cu suma minimă de 20 de lei.

Ion Gorici a încercat, la agenţii de turism sau Primărie, să găsească o excursie care să cuprindă un circuit al municipiului. Soluţia ar fi Arad Free Tours (tel. 0724.362.434). Domnia sa ar fi dorit să viziteze şi Muzeul Unirii de pe Str. Vasile Goldiş, care însă este „mereu închis".

C.I. consideră că noua lege a pensilor nu rezolvă inechităţile, „cei care nu au transpirat stau pe munţi de bani, iar noi cei care am muncit, ridicând ţara, avem pensii de mizerie".

C.N. de pe str. Coloniştilor are probleme, precum mulţi arădeni, cu firma Retim: lipsă tomberoane, selecţia gunoiului, lipsa de răspuns la apelurile telefonice etc. **JA-D.L.**

Curs valutar

Denumirea valutei	BNR	BCR		BRD		Intesa Sanpaolo Bank		Banca Românească		Patria Bank		Alpha Bank		Casa de schimb LUXOR		Casa de schimb TRESOR	
		C	V	C	V	C	V	C	V	C	V	C	V	C	V	C	V
Euro	4,67	4,60	4,74	4,60	4,73	4,61	4,70	4,64	4,70	4,64	4,70	4,65	4,70	4,65	4,67	4,65	4,67
Dolar SUA	4,08	3,99	4,17	4,00	4,14	4,02	4,11	4,04	4,10	4,03	4,13	4,04	4,12	4,05	4,10	4,05	4,10
Forint	0,0145	0,0139	0,0151	0,0142	0,0147	00143	0,0148	-	-	0,0143	0,0148	-	-	0,0144	0,0146	0,0144	0,0146
Gram aur	168																

Vremea

Joi, 10 ianuarie

www.aradon.ro

-5° LA ORA 6 — temperaturile se vor situa între -6 şi -5 grade. Vântul va sufla cu 1 – 12 km/h dinspre N.

1° LA ORA 18 — temperaturile se vor situa între 0 şi 1 grade. Vântul va sufla cu 1 – 12 km/h dinspre NV.

Ziua precedentă

Arad	-3 / 2	Umiditate:	86%
Lipova	-3 / 2	Presiune:	1005 mb
Chişineu- Criş	-3 / 2	Precipitaţii:	80%
Săvârşin	-4 / 1	Vânt:	21 km/h
Sebiş	-4 / 1	Direcţie vânt:	SSE

Soarele

Răsare: 08:16
Apune: 17:09

Azi

Temperaturile se vor situa între -5 şi 1 grade. Vântul va sufla cu 1 – 12 km/h, dinspre N-NV.

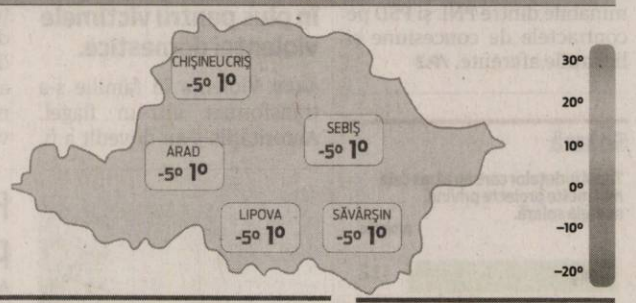

FAZELE LUNII

6.01 · 14.01 · 21.01 · 27.01

JOI	VINERI	SÂMBĂTĂ	DUMINICĂ
-5° 1°	-8° -4°	-3° -2°	-1° 1°
ninsoare uşoară	cer acoperit	şanse de ninsoare	înnorat, posibil ninsoare

Calendar

Biserica ortodoxă: Sf. Sf. Cuv. Antipa de la Calapodeşti; Sf. Grigorie, Ep. Nissei; Sf. Ier. Dometian, episcopul Melitinei
Biserica greco-catolică: Sf. Grigore de Nissa; Sf. cuv. pr. Marcian; Sf. ep. Domeţian
Biserica romano-catolică: Ss. Agaton, pp.; Grigore de Nyssa, ep.; Paul, primul pustnic.

Prognoză pentru trei zile

Temperaturile minime vor fi cuprinse între -8 şi -1 grade, iar cele maxime între -4 şi 1 grade.

Temp.minime: -8 / -1 °C
Temp.maxime: -4 / 1 °C.

JURNAL ARĂDEAN
B-dul Revoluţiei nr. 62, Arad
BRAT Auditat de BRAT
Reclamaţii difuzare: 0257.241.151

Şef departament publicitate şi departament difuzare: Cristian Sulinţan
Secretariat: 0257.212.090 (centrala), fax - 0257.212.012
Marea publicitate: 0257.280904
Mica publicitate: 0257.210775; B-dul Revoluţiei, nr. 81
Tiparul executat la: Tipografia Inform Média Lapkiadó Kft

Redactor şef: Adriana Barbu (8416) Responsabil de număr: Dan Lazăr
Secretar general de redacţie: Gabriela Groza (8423); Departamente: Eveniment: Alin Gherasim (8417), Ioana Costaş (8414); Valentin Goran (8405); Economic: Andreea Pintea (8415); Social: Diana Duţu (8413); Sport: Daniel Scridon (8424), Leo Sfâra (8422), Dan Lazăr (8406); Cultură: Eugen Rogojan.
Tehnoredactare: Ghizela Şerban (8409), Munteanu Daniel (8411).
REDACŢIE: tel. 0257.212.090 (centrala); fax 0257.212.012, 0257.228.592; e-mail: redactia.jurnalaradean@informmedia.ro, adevaruldearad@informmedia.ro, publicitate.jurnalaradean@informmedia.ro, publicitate.adevarul@informmedia.ro

OPINII

Ioana Costaş

Oamenii din turn

Mă uit la un serial, „The good place" - în traducere „Locul bun". Pe scurt, intriga e următoarea: Patru oameni mor și sunt puși în „Locul bun". Doar că „Locul bun" este de fapt „Locul rău" și este un experiment al demonilor, scopul acestuia fiind de a-i determina pe oameni să se tortureze psihic pe ei înșiși și între ei. Un exemplu: unuia dintre ei i se oferă o casă micuță și cochetă în care să locuiască în „Locul bun", doar că pereții sunt decorați cu tablouri cu clovni, exact lucrul pe care viitorul proprietar al casei îl urăște cel mai mult.

Într-un fel și Aradul este „Locul bun". Să zicem că oamenii care conduc acest loc stau într-un turn și scrutează orașul. Și în timp ce privesc minuțios locul nostru bun, unuia dintre oamenii din turn îi vine o idee genială - așa ar descrie-o el. „Să reabilităm strada Renașterii! Să o reabilităm și să o facem îngustă, îngustă, încât abia să încapă o mașină mică. Și pe o bandă și pe alta! Autospeciala de pompieri să nu poată pătrunde pe stradă", își strigă omul ideea. Ceilalți sunt șocați: „Diabolic! Așa facem". A mai trecut un timp, iar ochii celor din turn ajung tot în Micălaca, de data asta pe strada Voinicilor. Un al omuleț din turn vine cu următoarea idee: „Să reabilităm strada Voinicilor, să refacem liniile de tramvai, daaaar... sunteți pregătiți?! La fiecare trei luni să se strice lucrarea și asfaltul turnat paralel cu liniile de tramvai și să se formeze gropi. Oamenii vor fi nervoși pentru că își strică mașinile, iar scopul nostru va fi atins!". Idee acceptată și aplaudată de ceilalți oameni din turn. Iar apoi ideile au curs „pe bandă rulantă", nu au mai putut fi oprite: „Reabilităm centrul vechi! Preparandiei, Dornei, Mucius Scaevola. Bani mulți, îngustăm și aici străzile: dacă înainte aveau locuri de parcare, iar mașinile și tramvaiele se puteau deplasa pe stradă în același timp, acum le îngustăm străzile. Îngustăm tot, să nu aibă loc de parcare, să nu aibă loc pe aceeași stradă, în același timp și o mașină și un tramvai și... le pavăm străzile și dăm drumul la traficul greu în centrul vechi, să le sară piatra-n geam. Și refacem liniile de tramvai în așa fel încât doar tramvaiele vechi să poată circula, cele noi nu! Că cică liniile nu au fost prevăzute pentru tramvaiele noi, sau ceva de genul, găsim noi ceva. Și le spunem că am autorizat traficul greu". O altă idee născută în turn a fost cea în care s-a pus la cale lucrarea de pe Calea Romanilor: „Le îngustăm calea!". Atât a fost nevoie să spună unul dintre omuleții din turn ca ceilalți să izbucnească în râs și să fie de acord. Ideea cu pistele de biciclete îi aparține unui omuleț corpolent care abia s-a abținut din râs când și-a prezentat planul: „Le spunem că le facem piste pentru biciclete! Că e la modă asta cu sportul și trăitul sănătos". Pentru prima dată, unul dintre ei s-a arătat reticent: „Păi, ăsta nu e scopul nostru, să-i determinăm să facă mișcare, să le crească nivelul de endorfine din sânge și să fie fericiți...". Replica omulețului corpolent nu a întârziat: „N-ai înțeles! Le facem noi pistele. Ne îmbătăm într-o noapte și mergem și le trasăm aiurea prin «Locul bun», peste locuri de parcare, peste intrări în curți, cum ne vine, iar vopseaua folosită să fie în așa fel concepută încât bicicletele să alunece și oamenii să cadă de pe ele".

> Totul pentru locuitorii din „Locul bun"

După o duzină de idei diabolice, omuleții din turn au luat în considerare varianta în care locuitorii din „Locul bun" își dau seama de planurile lor. Unul dintre omuleți a avut, bineînțeles, o altă idee: „Le spunem că ne-au furat 16 milioane de euro!". Și nimeni nu a mai întrebat nimic...

Pe altă parte, omuleții acuzați de furtul celor 16 milioane de euro nu au stat cu mâinile în sân când au văzut „succesurile" celor din turn. Așa că aceștia au plănuit construirea unui „bazin olimpic" care să nu fie - de fapt - olimpic și care să nu se deschidă vreodată. Totul pentru locuitorii din „Locul bun".

ioana.costas@informmedia.ro

Blocaj politic pe... sortare

Aleşii PSD s-au abţinut din nou de la vot la cea de a treia încercare a Executivului Primăriei de a atribui Staţia Recons-ului.

S-au abţinut de la vot FOTO: JA

RAD. Așa cum a promis viceprimarul Călin Bibarț la începutul acestei săptămâni, proiectul privind atribuirea directă către Recons a gestiunii Stației de Sortare a Deșeurilor din Arad a fost supus din nou atenției aleșilor locali. S-a întâmplat într-o nouă ședință extraordinară ce a avut loc miercuri dimineață și care a avut doar două proiecte pe ordinea de zi. Nu a durat mult pentru că PSD - prin cei trei consilieri prezenți la ședință - a avut aceeași poziție precum la anterioarele două încercări ale Executivului Primăriei de a trece acest proiect: s-a abținut de la vot. Având nevoie de o majoritate de două treimi, proiectul a fost respins din nou.

PSD vrea dezbatere publică

A existat însă o intervenție din partea social-democraților, prin care aceștia și-au exprimat o solicitare. Ne oferă detalii Anca Stoenescu: „Ne dorim o dezbatere publică în care să fie prezent și edilul orașului, să fie prezenți și parlamentarii de Arad, după care ne vom exprima votul. Astăzi ne-am abținut de la acest vot pentru că avem destul de multe puncte și întrebări și sperăm să găsim un răspuns în acea dezbatere publică, dacă edilul orașului va fi de acord să o organizeze."

Întrebată care sunt „punctele și întrebările" pe care le are PSD, care sunt neclaritățile social-democraților, Anca Stoenescu a „făcut un pas înapoi", lăsând răspunsul în seama colegului său, Ilie Cheșa: „Una dintre neclarități: Recons-ul, în momentul acesta, nu are cod CAEN pentru a face acest serviciu și de aceea am cerut dezbatere publică, să vină toate entitățile - deputații, parlamentarii, consilierii, directorii de la Garda de Mediu, doamna prefect. Să facem o dezbatere publică și atunci o să vedem dacă vom vota împotrivă sau vom vota pentru; nu ne abținem. Să organizeze Primăria dezbaterea publică, vedem juridic ce se întâmplă și atunci ne vom hotărî pe vot. După dezbaterea publică. Până atunci nu votăm." Ilie Cheșa a mai amintit că „Stația de Sortare se putea prelua din mai 2018 pentru că a fost Stația de Sortare a Polaris-ului și trebuia preluată de Primărie. Nu s-a făcut nimic un an de zile."

Bibarț: „un joc politic"

De cealaltă parte, viceprimarul Călin Bibarț a făcut următoarele precizări pe marginea votului din „extraordinara" de miercuri: „E o vorbă: când vrei să rezolvi ceva, găsești soluții; când nu vrei, găsești explicații și motive. Astăzi am văzut că se dorește o consultare publică, discuții... și în urma acestor discuții se vor hotărî. Aș vrea să reiterez faptul că ședințele de Consiliu sunt ședințe publice. Nu e nevoie să mai facem încă o ședință publică. În ședința de Consiliu, își poate expune părerea fiecare, inclusiv cetățenii interesați se pot înscrie la cuvânt și pot lua cuvântul... Deci, această opinie cu «hai să mai amânăm ca să ne mai întâlnim o dată și după aia ne-om gândi ce facem» nu este altceva decât un joc politic. Și, din păcate, unii nu înțeleg că dincolo de politică, mai importanți sunt cetățenii și administrația orașului."

DIANA DUȚU
diana.dutu@informmedia.ro

Va fi sau nu va fi?

Rămâne de văzut dacă Gheorghe Falcă – cel căruia îi aparține decizia organizării unei dezbateri publice de către Primărie – va intra în jocul PSD și va face o concesie (fără a avea însă certitudinea că proiectul privind Stația de Sortare va fi aprobat în cele din urmă de social-democrați). Cunoscând războiul politic pe care îl duce de ani de zile cu PSD, e puțin probabil ca acest lucru să se întâmple. Dar, dacă PSD ține cu adevărat să dezbată public acest subiect, o poate face fără nicio problemă. Partidul poate organiza el însuși o dezbatere, poate invita pe cine dorește, își poate limpezi toate neclaritățile astfel încât consilierii săi să poată vota în cunoștință de cauză – pentru sau împotriva Stației de Sortare. Cu mai puțin circ și mai multă responsabilitate.

Veste bună pentru locuitorii din Pâncota!

PÂNCOTA. Început de an sub bune auspicii pentru locuitorii orașului Pâncota. Primarul Dan Pocrișer tocmai le-a dat o veste îmbucurătoare: a reușit să semneze un contract de finanțare în infrastructura rutieră din Pâncota în valoare de 5.128.567 lei. Bani ce vor fi alocați de Guvernul României, prin Programul Național de Dezvoltare Locală.

Dan Pocrişer FOTO: FAN

„Am semnat astăzi (n.a.: miercuri), la București, probabil cel mai mare contract de finanțare în infrastructură rutieră la Pâncota, în valoare de 5.128.567 lei. Sigur că, trebuie să ne înarmăm cu răbdare, urmând a parcurge mai întâi procedurile de achiziție, însă important este la acest moment că din fonduri alocate de la Guvern, prin PNDL, vom reabilita 8 km de drumuri, respectiv 12 străzi, din care 8 în Pâncota și 4 în Măderat" - spune Dan Pocrișer, primarul Pâncotei. **JA-D.S.**

Marin Lupaş FOTO: JA

„Arădenii, înzăpeziți din cauza certurilor PNL-PSD"

ARAD. Consilierul municipal independent Marin Lupaș critică, prin intermediul unui comunicat de presă remis miercuri, 9 ianuarie, modul în care s-a făcut deszăpezirea în municipiul Arad. Consilierul independent atribuie lipsa de acțiune a firmelor însărcinate pe seama certurilor interminabile dintre PNL și PSD pe contractele de concesiune și licitațiile aferente.

„Când i-am rugat, atât pe cei din PNL, cât și pe cei din PSD să renunțe la certurile lor politice pe contractele atribuite firmelor de salubrizare, m-au ignorat. Acum arădenii sunt supărați pe reprezentanții acestor partide și pe bună dreptate! Nu trebuie să mire pe nimeni că firma din Deva însărcinată cu deszăpezirea nu a fost la datorie cu maximul de utilaje când ei sunt încă în litigiu cu Polaris, fostul partener al Primăriei Arad până când înțelegerea cu primarul Constanței, Radu Mazăre, probabil nu mai era pe placul lui Gheorghe Falcă. Așa s-au obișnuit de fapt și PNL și PSD, să facă înțelegeri ascunse, apoi să facă un scandal public între ei dacă nu au ajuns la o înțelegere, iar arădenii sunt cei care au de pierdut tot timpul", arată în comunicat Marin Lupaș.

Tot consilierul independent mai spune că mai mulți arădeni i-au atras atenția că „străzile Aradului, inclusiv artere principale, au fost tratate doar cu sare și nisip, fără vreo urmă de utilaje care în mod normal ar fi lucrat în condiții de vreme similare".

Trei noi străzi în municipiul Arad

Stelelor în Zona Industrială Aradul Nou, Artemis şi Apollo în zona rezidenţială din cartierul 6 Vânători.

ARAD. Municipiul Arad are trei noi străzi. Denumirile lor au fost stabilite prin hotărâre CLM, într-una dintre ședințele lunii decembrie a anului trecut. E vorba de strada Stelelor din cartierul Aradul Nou și de străzile Artemis și Apollo din cartierul 6 Vânători. Tot prin votul aleșilor, cele trei străzi au fost introduse în Nomenclatorul stradal al municipiului Arad și, desigur, în zona de impozitare corespunzătoare: zona A - strada Stelelor (zonă industrială) și zona D - străzile Artemis și Apollo (zonă de locuințe). Proiectul privind atribuirea de denumiri de străzi în municipiul Arad, cartier Aradul Nou și 6 Vânători a trecut fără probleme în Consiliul Local Municipal, generând unanimitate de voturi „pentru".

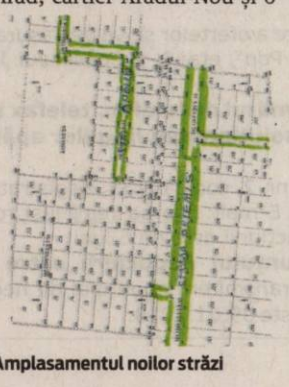

Amplasamentul noilor străzi FOTO: JA

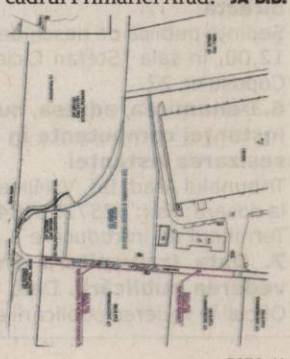

Terenurile pe care sunt amplasate străzile sunt proprietate privată a SC Polach Logistics&Transport SRL și CT Park Beta SRL pentru strada Stelelor din Aradul Nou, și a Eidos SRL și SC Globe Codlea SRL pentru străzile Artemis și Apollo din cartierul 6 Vânători. „Având în vedere faptul că amplasamentele de mai sus sunt situate în zona industrială și zona rezidențială, au nevoie de adrese poștale pentru a-și stabili sediile de firme, pentru întocmirea actelor de stare civilă și pentru a introduce utilitățile necesare în conformitate cu documentațiile de urbanism aprobate" - se arată într-un raport al Serviciului Date Urbane și Spațiale, Evidență Construcții din cadrul Primăriei Arad. **JA-D.D.**

Prelungire pe Facebook

Biblioteca Judeţeană Arad vine cu o propunere inedită pentru cei mai tineri cititori: termene prelungite... pe Facebook!

Rafturi pline la Bibliotecă FOTO: E.R.

ARAD. În încercarea de a-i apropia pe cei mai tineri cititori de rafturile cu cărţi, dar şi de a facilita accesul la fondul de carte al instituţiei, Biblioteca Judeţeană „Alexandru D. Xenopol" Arad le pune la dispoziţie o modalitate inedită de a-şi prelungi termenul de împrumut al cărţilor: prin intermediul platformei sociale Facebook. „La o tranzacţie pot fi împrumutate maximum trei cărţi, pe o perioadă de 14 zile, cu posibilitatea prelungirii termenului cărţilor. Prelungirea se poate face la faţa locului, telefonic, sau printr-un mesaj pe pagina oficială de Facebook a Bibliotecii", scriu reprezentanţii instituţiei.

Înscrierea şi reînscrierea anuală a cititorilor a început, la Biblioteca Judeţeană, pe 3 ianuarie. Pentru împrumutul cărţilor, arădenii au nevoie de un abonament - card de cititor. Tariful întreg anual este de 8 lei, în timp ce studenţii, elevii peste 14 ani şi pensionarii beneficiază de reducere de 50%, adică vor plăti doar 4 lei. Tot atât costă şi un abonament - card de cititor semestrial, în timp ce accesul pentru o zi la serviciile bibliotecii costă 2 lei.

Cine se poate abona

„Menţionăm că abonamentul este valabil la toate secţiile şi filialele Bibliotecii Judeţene. Pot împrumuta cărţi la domiciliu, de la secţiile de împrumut sau filiale: utilizatorii cu domiciliul stabil în municipiul sau judeţul Arad; studenţii şi elevii cu viză de flotant cu angajamentul scris al profesorului-diriginte/al profesorului de limbă română/şi al decanului de an, cu domiciliul stabil în municipiul Arad. Cei înscrişi beneficiază şi de acces la calculatoare cu internet", spun reprezentanţii Bibliotecii Judeţene.

Cititorii arădeni

Conform datelor Institutului Naţional de Statistică, în anul 2017, bibliotecile judeţene din Arad aveau puţin peste 4.200 de cititori activi, adică „persoane fizice care au împrumutat pentru acasă (sau au consultat în sediul bibliotecii) cel puţin o dată într-un an calendaristic o carte, broşură sau o altă publicaţie aparţinând unei biblioteci". Ca termen de comparaţie, în anul 1990, bibliotecile judeţene din Arad aveau peste 18 mii de cititori activi, număr ce a scăzut în 2000 la aproape 16 mii, iar în 2010 la sub opt mii. În ceea ce priveşte toate categoriile de biblioteci din judeţul nostru (şcolare, specializate, judeţene, comunale etc), numărul de cititori activi în 2017 a fost de 55 de mii, cu aproape 50 de mii mai puţini decât în 1990. **JA-E.R.**

Lansare de carte: „Aurul salvează România"

Cartea semnată de Liviu Spătaru şi Emil Cazan va fi lansată, vineri, la Arad.

ARAD. Biblioteca Judeţeană „Alexandru D. Xenopol" va găzdui, pe 11 ianuarie, începând cu ora 12, lansarea cărţii „Aurul salvează România", ce poartă semnătura lui Liviu Spătaru şi Emil Cazan. Evenimentul va avea loc în Sala Astra.

„Lucrarea ne oferă încă de la început un titlu metaforă, care porneşte de la aurul galben tangibil, la aurul verde sau la cel intangibil, precum valorile morale, culturale sau religioase. (...) Întreaga lucrare ne fascinează şi ne intrigă în acelaşi timp prin modul de abordare concis şi profund. Strâns legat de «Aurul cenuşiu», adică inteligenţa umană în cele patru forme, este valorificarea lui printr-o educaţie eficace şi eficientă. În această problemă, autorii au o abordare punctuală, istorică, pentru ca mai apoi să se oprească asupra sistemului educaţional de astăzi, pe care îl analizează critic din perspectiva rezultatelor la măsurile luate după 1990, deloc îmbucurătoare. Ei concluzionează că aurul cenuşiu al românilor nu este mobilizat şi valorificat prin sistemul de educaţie prezent, ci este de-a dreptul risipit. (...) Consider că prin această lucrare, zestrea culturală românească s-a îmbogăţit, împingând frontiera de cunoaştere de sine a românilor", afirmă prof.univ.dr.hc. Gheorghe Gh. Ionescu, în prefaţa volumului.

Cartea va fi prezentată de către prof. univ.dr. Ioan Cuzman şi dr. Doru Sinaci, managerul Bibliotecii Judeţene, iar intrarea va fi gratuită.

JA-E.R.

Cartea ce se va lansa FOTO: FAN

CONSILIUL JUDEŢEAN ARAD

ANUNŢĂ

organizarea procedurii de negociere directă pentru concesionare teren şi construcţii speciale bunuri din patrimoniul Judeţului Arad, aflate la Aeroportul Arad

1. Informaţii generale privind concedentul, în special denumirea, codul fiscal, adresa, numărul de telefon, telefax şi/sau adresa de e-mail a persoanei de contact:
Judeţul Arad, Cod fiscal 3519941, municipiul Arad, str. Corneliu Coposu, nr. 22, judeţul Arad, telefon 0357731100, fax. 0357731268, e-mail: olariu.marian@cjarad.ro
2. Informaţii generale privind obiectul concesiunii, în special descrierea şi identificarea bunului care urmează să fie concesionat
Teren şi construcţii speciale (piste şi platforme Aeroportul Arad) situat în municipiul Arad str. Bodrogului F.N., în suprafaţă de 1.348.414 mp, înscrise în C.F. nr. 311167 Arad, aflate în domeniul public al Judeţului Arad.
3. Informaţii privind documentaţia de atribuire: Se regăsesc în Caietul de sarcini
3.1. Modalitatea sau modalităţile prin care persoanele interesate pot intra în posesia unui exemplar al documentaţiei de atribuire
Documentaţia de atribuire va putea fi achiziţionată, în baza unei solicitări, de la sediul Consiliului Judeţean Arad
3.2. Denumirea şi adresa serviciului/ compartimentului din cadrul concedentului, de la care se poate obţine un exemplar din documentaţia de atribuire
Serviciul Administrarea Domeniului Public şi Privat, etaj II, camera 3, sediul Consiliului Judeţean Arad, Arad str. Corneliu Coposu nr. 22.
3.3. Costul şi condiţiile de plată pentru obţinerea acestui exemplar, unde este cazul, potrivit prevederilor Ordonanţei de Urgenţă a Guvernului nr. 54/2006
Documentaţia de atribuire va fi pusă la dispoziţia celor interesaţi contra sumei de 100 lei, contravaloarea acesteia se va plăti în numerar la casieria concedentului.
3.4. Data limită pentru solicitarea clarificărilor
Data limită pentru solicitarea clarificărilor este 16.01.2019, ora 12,00
4. Informaţii privind ofertele
4.1.Data limită de depunere a ofertelor
Termenul limită de depunere a ofertelor este data de 22.01.2019, ora 10,00.
4.2 Adresa la care trebuie depuse ofertele
Consiliul Judeţean Arad, str. Corneliu Coposu nr. 22, Arad, parter, camera 6 -Registratură.
4.3 Numărul de exemplare în care trebuie depusă fiecare ofertă
Două exemplare din care unul original şi unul copie.
5. Data şi locul la care este programată începerea procedurii de negociere directă
Şedinţa publică de deschidere a ofertelor se va desfăşura în data de 22.01.2019, ora 12,00, în sala "Ştefan Cicio Pop", etaj I, a Consiliului Judeţean Arad, str. Corneliu Coposu nr. 22.
6. Denumirea, adresa, numărul de telefon, telefax şi/sau adresa de e-mail a instanţei competente în soluţionarea litigiilor apărute şi termenele pentru sesizarea instanţei
Tribunalul Arad, Bd. V. Milea nr. 2, cod 310131, Registratura pentru transmitere acte la dosare: Fax: 0257256484, E-mail: tr-arad-reg@just.ro.
Termenul de introducere a acţiunii este de 6 luni.
7. Data transmiterii anunţului negocierii către instituţiile abilitate, în vederea publicării. Data transmiterii anunţului de negociere către R.A Monitorul Oficial în vederea publicării este 09.01.2019.

(10032 - H 162463)

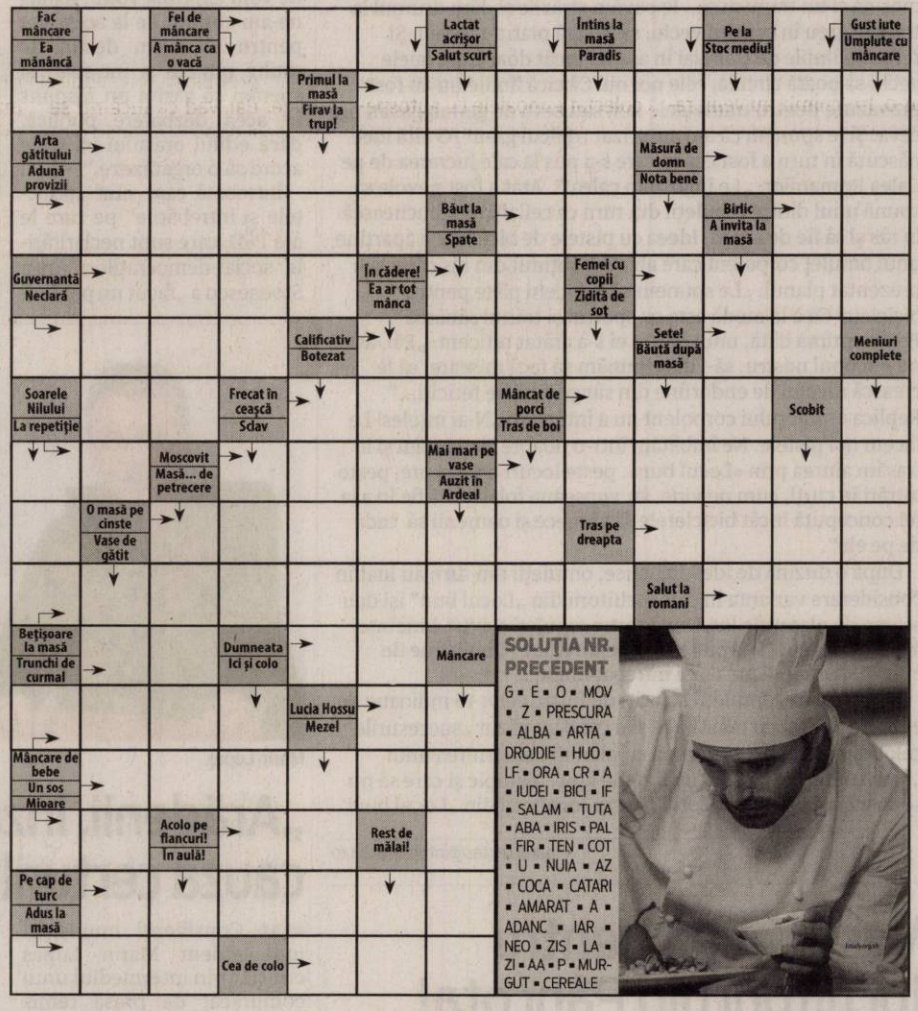

SOLUŢIA NR. PRECEDENT
G ▪ E ▪ O ▪ MOV ▪ Z ▪ PRESCURA ▪ ALBA ▪ ARTA ▪ DROJDIE ▪ HUO ▪ LF ▪ ORA ▪ CR ▪ A ▪ IUDEI ▪ BICI ▪ IF ▪ SALAM ▪ TUTA ▪ ABA ▪ IRIS ▪ PAL ▪ FIR ▪ TEN ▪ COT ▪ U ▪ NUIA ▪ AZ ▪ COCA ▪ CATARI ▪ AMARAT ▪ A ▪ ADANC ▪ IAR ▪ NEO ▪ ZIS ▪ LA ▪ ZI ▪ AA ▪ P ▪ MURGUT ▪ CEREALE

Reţeta zilei

Carne de vită caramelizată

INGREDIENTE. 350 g carne de vită, 1 ceapă medie, 1 fir ceapă verde, 1 linguriţă bicarbonat de sodiu, 1 lingură amidon, 1 cană ulei, 4 linguri sos de soia, 3 linguri oţet de orez, 1 lingură zahăr brun, 1 linguriţă cu vârf pastă de ghimbir şi usturoi, 15 râşniţe chili, 2 linguriţe ulei.

MOD DE PREPARARE. Se taie carnea fâşii subţiri, perpendicular pe fibră, se presară cu bicarbonat, se amestecă bine şi se lasă să stea 15 minute. Se spală bine sub jet de apă, se scurge şi apoi se absorb bucăţile de carne cu şervetele de bucătărie. Se presară carnea cu amidon, se amestecă şi se mai lasă 15 minute la marinat.

Între timp se prepară sosul. Se încinge uleiul într-o crăticioară, se adaugă pasta de ghimbir şi usturoi şi se prăjeşte 1 minut. Se adaugă restul ingredientelor de la sos şi se fierbe timp de 5 minute.

Într-o cană de ulei încins se prăjeşte carnea 2-3 minute. Se scoate carnea cu o paletă pe şervetele, că să se absoarbă excesul de grăsime. Se încing 2 linguri de ulei într-o tigaie largă. Se prăjeşte la foc mare, amestecând des, ceapa tăiată felii subţiri. Când începe să se aurească pe margini se adaugă carnea prăjită şi se amestecă bine, apoi se pune sosul şi se fierbe, tot la foc mare, până sosul este absorbit de carne şi în tigaie se vede doar puţin lichid. Se adaugă ceapă verde tăiată ronedele, se amestecă şi se trage tigaia de pe foc. Se serveşte cu orez basmatic fiert. **Poftă bună!**

Pentru mai multe reţete intră pe www.culinar.ro

Judeţul Arad este înecat în gunoaie

Zona de est a judeţului, care cuprinde zeci de comune şi câteva oraşe, nu a văzut încă utilaje de gunoi, chiar dacă au operator.

ARAD. „Am ajuns să ne ia frisoanele când auzim de gunoi. Am vorbit cu reprezentanţii GSU şi le-am spus că îi voi ajuta. Am vrut să trimit un reprezentant al primăriei prin comună, împreună cu reprezentantul lor, pentru a încheia contractele cu cetăţenii. Asta a fost înainte de sărbători. După sărbători, am primit o adresă cu graficul de colectare. Doar că în zilele în care trebuiau să vină în Şimand nu au ajuns să ridice gunoiul. Am sunat din nou la reprezentantul lor, dar nu mi s-a mai răspuns la telefon. Am primit zeci de telefoane de la cetăţeni. Ulterior, am aflat că GSU a cerut utilaje în chirie de la fosta firmă de salubrizare care a operat în Şimand, doar că aceasta a refuzat să închirieze. Cei de la GSU nu au în zonă niciun utilaj, e strigător la cer. Nu ştiu ce să le mai spun oamenilor", s-a plâns Florin Dema, primarul din Şimand, comună aflată în zona 2.

Situaţia nu este diferită nici pe Valea Mureşului, în zona 5. Primarul din Vărădia de Mureş, Crina Miculiţ, ne-a spus că „au fost încheiate câteva contracte, dar nu toate. Joi şi vineri, cei de la GSU trebuiau să vină să ridice gunoiul. Nu au făcut-o. În schimb, au venit reprezentanţii ADI Deşeuri, iar împreună cu aceştia am făcut o notă de constatare că nu s-a intervenit în Vărădia de Mureş. Din câte am înţeles, firma nu are utilaje suficiente. Problema este una gravă. Bine, măcar, că este iarnă, nu vară, şi deşeurile nu se împut".

Şi alte plângeri

Aceleaşi plângeri le-am auzit şi de la Gheorghe Burdan, primarul oraşului Chişineu-Criş. „Noi nu am avut nicio problemă cu fosta firmă de salubrizare. Actuala societate nu a făcut niciun contract cu cetăţenii. Au doar o maşină un pic mai mare decât o roabă cu care se chinuie să ridice gunoaiele. Nu ştiu în ce bază le ridică, dacă nu există contracte cu cetăţenii. Au zis că trimit utilaje, dar nu au trimis nimic. Noi am monitorizat zilnic activitatea şi trimitem rapoarte zilnice la ADI Deşeuri. Oamenii trebuie să ştie că primăria nu are nicio legătură cu această firmă, licitaţia fiind organizată de ADI Deşeuri", a spus Burdan.

Situaţia este asemănătoare şi în comuna Socodor, numai că aici a existat, oarecum, un plan de rezervă. „Contractele nu au fost semnate, dar ni s-a promis că vor fi făcute în cel mai scurt timp. Firma GSU nu a intervenit, dar noi am avut un plan B, să zic aşa. Până acum, în cadrul unui proiect pe fonduri europene, am avut un serviciu de salubrizare pentru comunele Socodor, Pilu şi Grăniceri. Drept urmare, am colectat gunoaiele cu autospeciala noastră, cumpărată pe fonduri europene. Totul, pe cheltuiala GSU. Aşa am stabilit cu ei. Din fericire, nu suntem sufocaţi de gunoaie, dar firma de salubrizare nici nu a intervenit", ne-a declarat Ioan Jura, primarul din Socodor.

Problema colectării gunoiului s-a mutat din municipiu în judeţ FOTO: JA

Nici la Ususău nu e mai bine. Primarul de aici, Florin Ţole, ne-a spus că, potrivit graficului de colectare, firma de salubrizare trebuia să ridice deşeurile din Ususău în zilele de marţi şi miercuri. Dar acest lucru nu s-a întâmplat. „Am decis să strângem gunoaiele cu utilajele noastre şi să le ducem la deponeu. Miau tot promis că vor aduce utilaje, dar văd că încă nu se întâmplă nimic", a spus Ţole.

Şi este greu să se întâmple ceva dacă ne luăm după sursele noastre. Acestea ne spun că singurele utilaje de care dispune GSU în cele două zone în care acţionează sunt cele două primite de la CJA. Iar acestea ar trebui folosite strict la colectarea deşeurilor reciclabile, nu la deşeurile menajere. Lucru care, desigur, nu se întâmplă, autospecialele fiind folosite la colectarea tuturor tipurilor de gunoaie.

Mai bine în celelalte zone

Dacă vorbim despre zonele 3 şi 4, cele câştigate de Activ Salubritate SA, se pare că aici problemele nu sunt chiar aşa de mari. Potrivit primarului din Ineu, Călin Abrudan, deşeurile sunt colectate la timp. Singura problemă este cea a contractelor. „Nu am avut deloc probleme cu colectarea efectivă a deşeurilor. Firma a trimis utilaje, gunoiul a fost adunat. Însă nu au fost încheiate contracte cu cetăţenii. Reprezentanţii societăţii de salubritate au spus că vor începe campania de încheiere a contractelor de luna viitoare", ne-a spus Abrudan.

ALIN GHERASIM
alin.gherasim@informmedia.ro

Cine sunt firmele câştigătoare?

Potrivit datelor de la Oficiul Comerţului, ambele firme care au câştigat contractele de salubritate pe zonele 2, 3, 4 şi 5 sunt unele cu probleme. Dacă luăm SC Grup Salubritate Urbană SRL, datele arată că această societate a încheiat anul 2017 cu o cifră de afaceri de 3,8 milioane de lei şi datorii de 12,7 milioane de lei. Numărul angajaţilor pe care firma l-a avut a fost de 47. În schimb, cealaltă firmă, Activ Salubritate SA, are, în ultimii patru ani, 0 (zero) lei cifră de afaceri şi datorii de 664 de mii de lei. În plus, de când a fost înfiinţată (anul 2005) şi până în prezent, firma a avut un angajat sau niciunul. De exemplu, în anul 2016 nu a avut niciun angajat, iar în 2017 a avut un angajat. Cu toate acestea, a reuşit să câştige licitaţia pentru colectarea deşeurilor în două zone ale judeţului Arad.

Am încercat să stăm de vorbă şi cu reprezentanţii celor două firme, pentru a afla care este strategia lor în ceea ce priveşte contractele pe care le-au prins în Arad, dar nu am reuşit acest lucru. La numerele de telefon publicate pe internet nu răspunde nimeni sau, mai rău, unele dintre numere nici măcar nu sunt ale reprezentanţilor societăţilor respective.

„În zilele în care trebuiau să vină în Şimand nu au ajuns să ridice gunoiul
FLORIN DEMA

„Joi şi vineri, cei de la GSU trebuiau să vină să ridice gunoiul. Nu au făcut-o
CRINA MICULIŢ

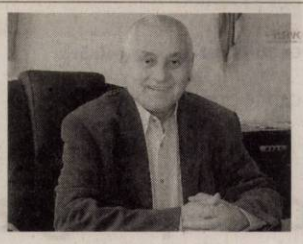

„Au doar o maşină un pic mai mare decât o roabă cu care se chinuie să ridice gunoaiele
GHEORGHE BURDAN

„Am colectat gunoaiele cu autospeciala noastră, cumpărată pe fonduri europene
IOAN JURA

„Mi-au tot promis că vor aduce utilaje, dar văd că încă nu se întâmplă nimic
FLORIN ŢOLE

„Nu am avut deloc probleme cu colectarea efectivă a deşeurilor. Firma a trimis utilaje
CĂLIN ABRUDAN

Tripa duce scandalul gunoiului în judeţ

Deputatul PSD, Florin Tripa, spune că 15 ani de incompetenţă administrativă liberală îi costă scump pe cetăţenii judeţului.

ARAD. Un nou comunicat de presă al PSD pe tema deşeurilor şi a principalului scandal de început de an. Intervenţia de miercuri aparţine deputatului Florin Tripa care prin intermediul unui comunicat de presă spune că „incapacitatea Consiliului Judeţean Arad de a implementa corect şi legal Masterplanul pentru managementul integrat al deşeurilor generează situaţii critice fără precedent într-o serie de localităţi din regiune. Disfuncţionalităţile majore, nu puţine la număr, afectează atât cetăţenii, cât şi firmele din judeţ".

Deputatul social-democrat detaliază pe temă: „Am fost pur şi simplu asaltat de sesizările primarilor din mai multe comune şi oraşe ale judeţului, edili de culori politice diferite, care întâmpină probleme grave în relaţia cu operatorii care au câştigat licitaţiile în zonele respective. Şimand, Sintea-Mare, Chişineu-Criş sau Vârfurile sunt doar câteva dintre ele, localităţi din zonele 2, 3, 4 şi 5 unde serviciile de salubritate prestate se dovedesc a fi sub orice critică. Culmea, există un numitor comun pe linie de disfuncţionalităţi iar ele pornesc de la absenţa infrastructurii şi a personalului, adică lipsa de angajaţi şi camioane. Relaţia cu operatorii decurge şi ea extrem de greoi, în condiţiile în care aceştia nu se sinchisesc să ofere măcar suportul minim necesar pe linie de comunicare şi contact. Nu mai vorbesc despre faptul că s-a creat o situaţie extrem de periculoasă, din cauza faptului că unui număr însemnat de agenţi economici din localităţile respective nu le-a fost oferită posibilitatea semnării unor contracte, ceea ce îi aduce practic în imposibilitatea de a funcţiona. Nici în ceea ce îi priveşte pe cetăţeni chestiunea nu stă mai bine, lipsesc contractele iar asta în condiţiile în care gunoiul se ridică în mod haotic, fapt care produce nemulţumiri accentuate în rândul oamenilor. Primarii sunt îngrijoraţi de potenţialele focare de infecţie, în timp ce conducerea CJA se face că nu remarcă abaterile primejdioase ale operatorilor de salubritate, în fond agreaţi şi împinşi în faţă chiar de liberali".

Florin Tripa FOTO: JA

La final, Florin Tripa menţionează: „Tocmai pentru că nu vreau să accentuez dimensiunea politică ci cea administrativă, solicit tuturor celor responsabili să îşi facă datoria conform datelor contractuale şi cer în numele cetăţenilor din judeţ restabilirea legalităţii".

Trista poveste a masterplanului pe gunoi

Proiectul a debutat în 2010, trebuia finalizat în 2015, a primit păsuiri timp de trei ani şi le-a lăsat firmelor în zadar şase luni pentru pregătiri.

ARAD. Nu a fost uşor nicio clipă cu matserplanul pe deşeuri al Aradului, care a fost acum raportat ca finalizat. Până să fie pus în practică, Aradul a avut nevoie de amânări peste amânări pentru a putea fi gândit iar mai apoi implementat. Acum doi ani, exact la început de ianuarie, scriam că masterplanul pe deşeuri are toate şansele să fie finalizat, în condiţiile în care Ministerul Dezvoltării ne mai dăduse încă doi ani să îl terminăm. Stătusem până atunci, nu noi neapărat, ci cei care implementaseră proiectul, ADI Deşeuri, cu sabia deasupra capului, în condiţiile în care lucrările trebuiau finalizate încă din 2015. Ca noroc, niciunul dintre judeţele ţării care au accesat fonduri pe deşeuri, implicit Aradul, nu a reuşit să închidă atunci proiectul, aşa că Ministerul Dezvoltării Regionale a decis să mai dea un răgaz, până la finele lui 2018. Chiar şi la acea dată, ianuarie 2017, lucrările şi achiziţiile din cadrul masterplanului pe deşeuri erau deja gata de ceva vreme, numai că a fost extrem de greu să fie organizate licitaţiile pentru stabilirea operatorilor care vor colecta şi transporta gunoiul arădenilor. Toate licitaţiile organizate pentru stabilirea acestor operatori au fost contestate. Şi după contestaţii şi contestaţii, chiar şi după semnarea contractelor, chiar şi după doi ani de îngăduinţe, ba chiar şi după şase luni - timp oferit firmelor pentru a se familiariza cu Aradul şi gunoiul de aici -, masterplanul pe deşeuri lasă pe mai departe de dorit. De această dată, chiar din cauza celor care au câştigat licitaţiile atât de râvnite pe gunoiul arădenilor.

Valoare uriaşă, probleme mari

Sistemul de Management Integrat al Deşeurilor Solide în judeţul Arad este un proiect cu o valoare uriaşă, de peste 120 de milioane de lei, care a demarat încă din anul 2010. Cea mai mare parte a fondurilor, respectiv 98 la sută, au venit de la Uniunea Europeană şi de la Guvernul României, confinanţarea Aradului fiind de numai 2 la sută din valoarea proiectului.

În primă fază, masterplanul pe deşeuri trebuia finalizat până în 31 decembrie 2015. În toţi aceşti ani, se vorbea despre faptul că dacă proiectul nu va fi dus la bun sfârşit, Consiliul Judeţean Arad ar putea fi obligat să restituie toţi banii! **JA-A.B.**

Containerele au stat cu anii la aeroport FOTO: JA

JURNAL ARĂDEAN

A ajuns după gratii FOTO: FAN

Şase luni de închisoare pentru distrugere

ARAD. Un bărbat de 63 de ani, din Lipova, pe numele căruia Judecătoria Lipova a emis - în 7 ianuarie 2019 - un mandat de executare a pedepsei închisorii a ajuns după gratii după ce polițiștii Serviciului de Investigații Criminale împreună cu cei ai orașului Lipova au pus în aplicare cele decise de instanță. Bărbatul avea de executat șase luni de închisoare pentru distrugere, fiind depus în Penitenciarul Arad. **JA-I.C.**

117

sancțiuni contravenționale în valoare de 75.000 de lei au aplicat polițiștii rutieri în urma controalelor efectuate. 106 dintre amenzi au fost date pentru nefolosirea centurii de siguranță, neacordare de prioritate și efectuarea de depășiri neregulamentare, iar restul de 11 sancțiuni au fost aplicate pentru depășirea vitezei legale de deplasare. Polițiștii au mai reținut și 9 permise de conducere.

Braconaj pe un fond de vânătoare din Archiş

ARAD. Polițiștii Serviciului Arme, Explozivi și Substanțe Periculoase (SAESP) cercetează doi bărbați pentru nerespectarea regimului armelor și munițiilor și braconaj cinegetic. Este vorba despre doi bărbați de 40 și 43 de ani, ambii din județul Arad, depistați de cei de la SAESP împreună cu cei de la Secția nr. 6 Rurală Beliu, pe un fond de vânătoare din Archiș. Potrivit IPJ Arad, „asupra acestora a fost găsită o armă de vânătoare calibrul 30.06, prevăzută cu un dispozitiv de ochire cu amplificator electronic și având un cartuș introdus pe țeavă și unul în magazie", iar în urma verificărilor efectuate la fața locului s-a constatat lipsa autorizației de transport și a celei de vânătoare. În ceea ce privește arma, polițiștii au stabilit că aceasta ar fi fost deținută legal de bărbatul de 40 de ani. **JA-I.C.**

S-au ales cu dosare penale FOTO: FAN

Protecţie pentru victimele violenţei domestice

O măsură așteptată de mult a intrat în vigoare: ordinul de protecție provizoriu, o protecție în plus pentru victimele violenței domestice.

ARAD. Cum se poate sesiza faptul că o persoană este victima unor violențe? Acest lucru se poate face din oficiu sau ca urmare a sesizărilor primite prin 112, în scris sau oral, direct ori telefonic la sediul unităților de poliție. Persoane implicate în acte de violență domestică sau persoanele care au asistat la producerea de acte de violență domestică sunt cele care pot sesiza Poliția vizavi de cele întâmplate. În cadrul intervenției polițiștilor pot fi dispuse următoarele măsuri: separarea victimei de agresor, alte demersuri necesare eliminării riscurilor imediate, starea fizică a persoanelor implicate și, dacă se impune, se solicită intervenția echipelor medicale și informarea victimei și a agresorului cu privire la drepturile și obligațiile acestora și măsurile ce vor fi dispuse.

Formularul şi birocraţia

Până aici este destul de simplu. După sesizarea faptei și deplasarea la fața locului începe birocrația: polițiștii sunt nevoiți să evalueze situația în baza unui formular de evaluare a riscului ce are 21 de întrebări. Astfel „cu ocazia intervenției, în vederea stabilirii existenței unui risc iminent ca viața, integritatea fizică ori libertatea persoanelor să fie pusă în pericol printr-un act de violență domestică, polițiștii evaluează situația de fapt pe baza formularului de evaluare a riscului ce cuprinde de 21 de întrebări", se arată într-un comunicat al IPJ Arad. **JA-I.C.**

Distanţă faţă de victimă

Potrivit sursei citate, față de agresor, prin ordinul de protecție provizoriu pot fi dispuse și alte obligații sau interdicții, cum ar fi: păstrarea unei distanțe minime determinate față de victimă, membrii familiei acesteia, reședință, loc de muncă sau unitatea de învățământ a persoanei protejate sau predarea armelor deținute de acesta.

Victimele, protejate FOTO: FAN

Explozie de viroze şi pneumonii

Numărul îmbolnăvirilor este cu peste 50% mai mare decât la începutul lunii ianuarie 2018. La Pediatrie I, 39 de copii stau în... 33 de paturi.

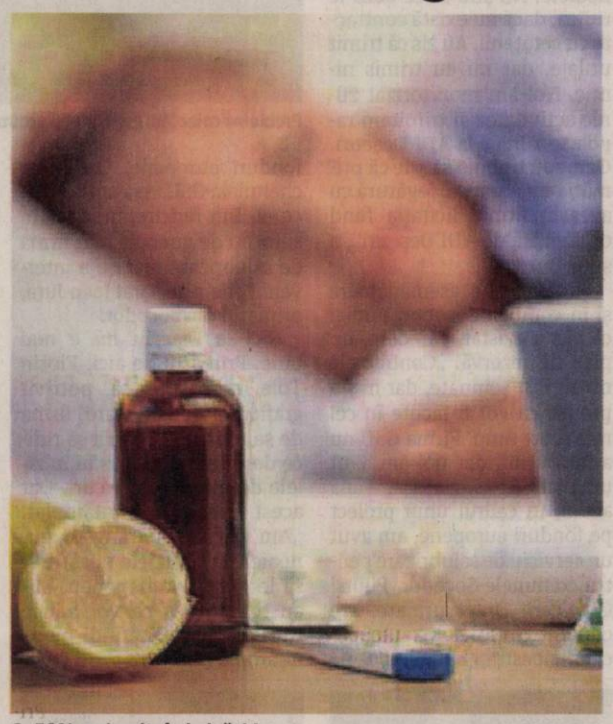

Cu 50% mai multe îmbolnăviri FOTO: FAN

ARAD. Un val de viroze și pneumonii afectează județul Arad la început de an. Reprezentanții Direcției de Sănătate Publică spun că, în ultimele șapte zile, numărul pacienților bolnavi este cu 50 la sută mai mare decât în perioada similară a anului 2018. Au fost înregistrate 1.197 de viroze, cu 70 de internări și 341 de pneumonii, cu 55 de internări. La începutul lunii ianuarie 2018, existau 765 de viroze, cu 31 de internări și 227 de pneumonii, cu 31 de internări.

Dincolo de aceste cifre, realitatea este și mai îngrijorătoare. Medicii consideră că numărul real de îmbolnăviri este de câteva mii de cazuri pe săptămână, dar majoritatea persoanelor evită consultațiile de specialitate și se tratează singure sau după indicațiile primite la farmacie.

În contextul valului de viroze, conducerea Spitalului Clinic Județean a anunțat deja că a redus programul vizitelor. Astfel, în zilele lucrătoare, în majoritatea secțiilor unității, programul a fost redus de la cinci ore la două ore, iar în weekend, programul a fost redus de la zece ore la două ore, respectiv între 15,00 și 17,00. În cazul Secției Infecțioase Adulți, unde sunt internați și bolnavii cu viroze, programul a fost redus la doar o oră pe zi.

Pediatrie I, peste capacitate

Miercuri, la Secția Clinică Pediatrie I, destinată pacienților de până la trei ani, erau internați 39 de copii, deși capacitatea este de doar 33 de paturi. În câteva cazuri stau doi copii într-un pat, iar personalul medical a eliberat și cele cinci paturi care erau destinate părinților, pentru a putea a fi puse la dispoziție dacă se înregistrează alte internări.

De asemenea, la Secția Boli Infecțioase Adulți, sunt ocupate 30 din cele 35 de paturi. Și aici, cauza este aceeași - numărul mare de pacienții internați au afecțiuni respiratorii. **JA-M.B.**

Femeie proiectată prin geam în urma unui accident pe DN 79, în judeţul Arad

ARAD. Evenimentul rutier a avut loc miercuri, 9 ianuarie, în jurul orei 9:00, pe DN 79. Conform informațiilor pe care le deținem, la un moment dat, autoturismul - care se deplasa spre Arad dinspre localitatea Șimand - ar fi derapat și a intrat pe contrasens. Din nefericire, din partea opusă venea (regulamentar) un autocamion care a izbit autoturismul și l-a proiectat în decor, în șanțul de pe marginea drumului, de pe sensul de mers înspre Arad.

Proiectată prin geam

Ciocnirea a fost una destul de violentă. O femeie, pasageră în autoturism, pe locul din dreapta șoferului, a fost proiectată prin geamul ușii drepte a autoturismului, ea fiind găsită de echipajele medicale întinsă, la distanță de mașina lovită. Șoferul a fost găsit în mașină. Ambele victime au fost conștiente și cooperante. Au intervenit două echipaje ale Serviciului Județean de Ambulanță Arad, unul de la substația Sântana și unul de la Chișineu Criș, dar și echipajul cu medic SMURD din cadrul ISU Arad.

Polițiștii, la locul accidentului

„Un bărbat de 50 de ani, din Șimand, a condus un autoturism marca Renault, pe DN 79 înspre Arad, a pierdut controlul asupra direcției de deplasare, pătrunzând pe sensul opus, unde a intrat în coliziune cu un autocamion condus de un șofer de 47 de ani, din Hunedoara. În urma accidentului a rezultat accidentarea ușoară a șoferului din autoturism și a pasagerei, o femeie de 40 de ani din Șimand. Polițiștii vor continua cercetările pentru a afla cu exactitate împrejurările în care s-a produs acest accident", a declarat Claudia Iuga, purtătorul de cuvânt al IPJ Arad.

Victimele au ajuns la UPU Arad

„Femeia în vârstă de 48 de ani a fost găsită în zăpadă. A suferit un traumatism cranio-facial și contuzie de bazin și abdomen. Șoferul, găsit în autoturism, este suspicionat de lezarea coloanei cervicale și o contuzie forte de bazin, el fiind transportat de echipajul SMURD la UPU din cadrul Spitalului Clinic Județean de Urgență Arad pentru investigații suplimentare", a declarat pentru Jurnal arădean/aradon.ro, dr. Mircea Merea, directorul medical al Serviciului Județean de Ambulanță Arad. **JA-V.G.**

Femeia, în stare gravă

Din cele două victime rezultate în urma accidentului, femeia se află în stare mai gravă. „Femeia de 48 de ani a suferit multiple traumatisme, fracturi costale și fractură de bazin. Bărbatul de 50 de ani a fost diagnosticat cu multiple traumatisme și fracturi costale", a declarat pentru Jurnal arădean/Aradon, Simina Roz, purtătorul de cuvânt al Spitalului Clinic Județean de Urgență Arad.

S-au format cozi FOTO: RADAR ARAD

Trotuare curăţate şi nu prea, străzi sub zăpadă

ARAD. Fotografiile făcute de noi arată că printre gospodari se mai găsește câte unul sau doi arădeni care încă nu au înțeles că este de datoria lor să curețe trotuarele din fața casei sau, în cazul agenților economici, spațiul din fața magazinelor. Pe Bulevardul Revoluției, porțiunile de trotuar care au rămas necurățate sunt exclusiv în fața spațiilor care de ani de zile zac goale. În ceea ce privește starea drumurilor în municipiul Arad, pe cele adiacente Bulevardului Revoluției, nu pare să se fi intervenit, așa cum poate fi observat în fotografie. În cartiere nici atât. Persoanele fizice și juridice care nu își curăță zăpada din fața casei, blocului, respectiv firmei, la 24 de ore de când ninsoarea s-a oprit riscă amenzi usturătoare. Ceilalți... Un lucru e cert, începând din luna decembrie 2018, de când s-au înregistrat primele căderi mari de zăpadă în Arad, agenții Direcției Generale Poliția Locală Arad au „verificat modul în care cetățenii municipiului respectă reglementările locale în privința înlăturării țurțurilor de pe clădiri și a zăpezii de pe trotuare", conform reprezentanților Primăriei Municipiului Arad. „În conformitate cu HCLM nr. 297/2015 și HCLM nr.162/2016 au fost încheiate 11 procese verbale: 5 avertismente și 6 amenzi, suma totală stabilită pentru acestea din urmă ridicându-se la 2402 lei", declară Ralu Cotrău, purtător de cuvânt al instituției. Mai exact, au fost aplicate două amenzi de 1001 lei fiecare, respectiv patru de câte o sută de lei. **JA-I.C.;E.R.**

Drumurile, necurăţate FOTO: FAN

Pentru mai multe fotografii intră pe www.jurnalaradean.ro

Poliţiştii locali au rămas fără clanţă

ARAD. De o perioadă bună de vreme, ne spun arădenii care ne-au contactat, sediul Poliției Locale Arad din Sânicolau Mic este închis și nimeni nu mai trece pe aici. Mai mult, ușa de la intrare în sediul polițiștilor locali nu mai are clanță, lucru care poate fi văzut în imaginea care însoțește acest articol. Dacă ar trebui, sau nu, să fie deschis acest sediu nu știm, așa că am luat legătura cu reprezentanții Primăriei Municipiului Arad pentru a afla mai multe date. Iată ce ne spune Ralu Cotrău, purtătorul de cuvânt al Palatului Administrativ: „Biroul Direcției Generale Poliția Locală Arad din cartierul Sânicolau Mic este zilnic deschis publicului, mai puțin pe durata misiunilor de patrulare a polițiștilor locali detașați acolo. În situația în care sediul este închis temporar și este nevoie de intervenția imediată a oamenilor legii, se va apela Dispeceratul Direcției la numărul de telefon 0257-939. Un echipaj al Poliției Locale Arad va interveni în cel mai scurt timp posibil".

Așadar, am aflat că sediul este deschis zilnic și doar în momentul în care polițiștii de aici sunt trimiși în patrulare este închis. În realitate lucrurile nu stau defel așa și asta ne spun arădenii din Sânicolau: sediul este închis, iar clanța se pare că a dispărut subit. Noi doar ne întrebăm... să fie mâna hoților? Sau vorbim de o „defecțiune tehnică"! Să fie doar indiferență? **JA-V.G.**

Fără clanţă FOTO: JA

Sport

„Suntem în discuţii avansate cu Robert Boboc, sper să vină cât mai repede

Claudiu Drăgan, director sportiv UTA

8

turnee au fost atribuite, ieri, în Campionatul Naţional de baschet masculin Under 14, unul dintre ele urmând a fi organizat de BC Valbon Arad (preşedinte Valeria Bondor), gazdă a numeroase competiţii în acest sezon. Astfel, între 2-3 februarie, se vor confrunta la Arad, alături de echipa gazdă, grupările Îngerii Băniei Craiova şi Galactica Braşov.

Echipele arădene revin la fileul voleiului juvenil

ARAD. Cele două echipe arădene de volei prezente în CN al cadeţilor dispută duminică primele meciuri oficiale ale anului. CS Westar (locul III în Seria C; cu 10 puncte) va evolua pe terenul singurei echipe neînvinse, CSŞ Blaj, iar CS UVVG ProVolei (locul IV, 10 puncte) se deplasează pe terenul echipei CSŞ Caransebeş - Oţelu Roşu, poziţionată pe 5. Primele meciuri pe propriul teren au loc în 27 ianuarie, cu CNNT Craiova, respectiv CSŞ Blaj. **JA-D.L.**

Rafael Zamfir FOTO: FAN

„Mişcări de trupe" la juniori

ARAD. Dacă prima echipă este în căutări, cei de la UTA au de lucru cu juniorii. Ionuţ Popa nu a fost prea generos cu convocarea celor de la Under 19, aşa că majoritatea îşi caută echipă. Astfel, Onuţan va ajunge la Naţional Sebiş şi nu ar fi de mirare dacă şi Sabău ar merge tot acolo, deşi pe fir pare a fi şi Crişul Ch. Criş.

În schimb, Şoimii Lipova şi-a asigurat serviciile a trei tineri utişti, numele lor fiind Nagy, Dardai şi Obrad. Cel mai bun atlet dintre juniorii de la UTA, Gruiescu, e ca şi transferat la LT Cermei. Portarul Zamfir aşteaptă să vadă dacă Ionuţ Popa îl bagă în seamă, iar dacă nu, ar putea pleca şi el în Liga a III-a. **JA-L.S.**

UTA, pe urmele lui Boboc şi Santos

Jucătorul Astrei Giurgiu ar putea semna pe un an şi jumătate. Portughezul trecut pe la CFR Cluj, în „stand by".

ARAD. Era clar că noutăţile de la reunirea lotului nu vor putea ţine de „cald" antrenorilor. Ionuţ Popa vrea jucători serioşi, cu nume, care să poată face diferenţa.

Deocamdată, la echipă nu sunt noutăţi, la antrenamentul de ieri singurul lucru de remarcat fiind apariţia portarului Orlic.

Teste, până sâmbătă

Ionuţ Popa ne-a anunţat că îi va testa pe jucătorii nou-veniţi până sâmbătă. Din câte se pare, pe loc vor rămâne Dombrovoschi şi Alvarenga. Cei doi sunt „mai răsăriţi" şi pe placul lui Ionuţ Popa. Ieri, la un meci şcoală, s-au făcut două echipe şi s-a încins o „miuţă" pe terenul II de la Motorul, parţial curăţat. Sinteticul a fost plin de zăpadă, el nu a mai fost curăţat, precum marţi dimineaţa.

Utiştii s-au antrenat pe terenul II de la „Motorul" FOTO: LEO SFÂRA

Încă două sosiri

Absenţi de la reunire, Coulibaly şi El Hasni, au anunţat că vin în această săptămână. Primul ajunge vineri, celălalt, sâmbătă. Ionuţ Popa îi spunea, telefonic, lui El Hasni, mai în glumă, mai în serios, când va recupera săptămâna aceasta de pregătire.

Se ştie, jucătorii de culoare urăsc iarna, nu le place zăpada şi de multe ori nu se prezintă din prima zi la reunirea echipelor unde evoluează.

Nume importante

UTA este foarte aproape să-l aducă pe Robert Boboc, de la Astra Giurgiu. Jucătorul crescut de Şcoala de Fotbal a lui Dani Coman (care acum e preşedinte la Astra Giurgiu, ce coincidenţă!) nu a jucat decât 17 minute în toamnă, în Liga I, plus încă opt, într-un meci de Cupă. Mijlocaş central defensiv, Boboc nu va întâmpina probleme să fie lăsat la Arad, aici unde ar urma să semneze un contract pe un an şi jumătate.

În plus, Ionuţ Popa a fost anunţat, ieri, de un agent de jucători, că Ivan Santos e liber de contract şi a fost oferit UTA-ei. Crescut de Boavista, trecut şi pe la Benfica, dar fără a juca, Santos a fost cumpărat de CFR Cluj în martie 2016, dar nu a făcut „mulţi pureci" şi s-a reîntors în Portugalia, după şase luni. De urmărit... **JA-L.S.**

C. Rus, în repaus

Căpitanul echipei UTA, C. Rus nu s-a antrenat ieri şi nici nu o va mai face săptămâna aceasta, deoarece a fost învoit, pentru a merge la stomatolog. Jucătorul a fost prezent, însă, ieri, pe „Motorul", pentru a-şi vedea colegii la lucru.

Revin sub panou cu gândul la victorie

După două eşecuri consecutive pe teren propriu, FCC ICIM Arad vrea reabilitarea în oraşul de pe Someş.

Teodora Neagu finalizează o nouă acţiune a arădencelor FOTO: JA

CLUJ. Despărţirile amiabile de americancele A'Lexus Harrison şi Leeza Burdgess, (re) confirmarea încrederii conducerii clubului în antrenorul Miljan Medvedj şi raza de speranţă apărută dinspre Centrul Municipal de Cultură Arad, care are baza legală de a deconta salariile jucătoarelor, a adus liniştea şi optimismul în tabăra FCC ICIM.

Se gândeşte o strategie pentru finalul acestui sezon, astfel încât gruparea arădeană să ocupe un loc onorabil. Pentru moralul echipei un succes sâmbătă, ora 15, la Cluj-Napoca, ar fi excelent, după cele două eşecuri consecutive de pe teren propriu, cu CSM Târgovişte şi Olimpia CSU Braşov. Stă în puterea lui Brankica Hadzovic şi a coechipierelor ei să-l obţină, mai ales că în urmă cu mai puţin de o lună de zile, arădencele obţineau chiar în oraşul de pe Someş prima victorie externă din acest campionat, scor 78-56.

Cu o singură americancă în lot, Kristina Higgins, echipa studenţească este o „palidă umbră" a campioanei de altă dată. U Cluj - cea mai titrată grupare din baschetul feminin românesc, posesoare a 14 titluri naţionale - are cel mai slab început de sezon din istorie, cu o singură victorie (80-74, acasă, cu Olimpia CSU Braşov, în Ajunul Crăciunului) din 13 meciuri disputate. Ultimul eşec s-a consumat, zilele trecute, chiar în faţa suporterilor, 54-96, în faţa campioanei en-titre, Sepsi Sf Gheorghe.

Duel important

Preşedintele grupării arădene, Marcel Urban, consideră duelul de sâmbătă unul extrem de important: „Vreau să cred că jucătoarele rămase vor da totul pentru obţinerea victoriei în faţa unui adversar imprevizibil. O victorie la Cluj ne-ar securiza, în mare măsură, locul 5 înaintea play-offului, acolo unde orice se poate întâmpla". **JA-D.S.**

Le pasă de sportul arădean

ARAD. Deschidem astăzi, o rubrică, destinată oamenilor cărora le pasă de soarta sportului arădean. Care se implică, încearcă să transmită un mesaj optimist într-un decor tot mai sumbru. Paul Barta, inspector de specialitate în cadrul Inspectoratului Şcolar Judeţean Arad, este unul dintre ei. Energic, pozitiv, implicat. A revitalizat sportul şcolar, e trup şi suflet alături de dascălii de sport din judeţ în tentativa acestora de a-i smulge pe elevi din faţa diferitelor tentaţii şi a le da imboldul necesar practicării unei discipline sportive. E prezent la fiecare acţiune cu caracter şcolar, este partener de încredere la orice eveniment sportiv, un adevărat exemplu că se poate! **JA-D.S.**

Paul Barta, „preparând" o nouă acţiune sportivă şcolară FOTO: JA

Au alergat după „fluturaşi" în Cupa Anului Nou

ŞIRIA. Cupa Anului Nou a stârnit pasiuni la fileul badmintonului, participanţii luptându-se pentru glorie, dar şi pentru medalii, diplome şi suveniruri, ultimele oferite de Primăria din Şiria, localitate în care s-a desfăşurat concursul. Câştig de cauză a avut tinereţea, liceanul Darius Găină (Col. Teh. de Industrie Alimentară - „Agricol") reuşind să cucerească trofeul, după 2-1 în finala mare cu prof. Daniel Dragoş (Şc. Gim. „N. Bălcescu" - „Gen. 11"). Un elev de la şcoala amintită, Bogdan Rusu, a câştigat bronzul, depăşindu-l cu 2-0 pe Dan Lazăr (Aradon), în finala mică.

Proba de dublu a revenit perechii formate din prof. Cristian Vasas (Şc. Gim. Galşa) şi jurnalistul Marius Herţa (Sportsin), dar prestaţii onorabile au mai avut în cadrul acestei a doua ediţii: Vlad Sârb (RomâniaTenis.ro), Alin Câmpeanu (preşedintele Şah Club Vados Arad), Florin Coita (Biblioteca Judeţeană „A. D. Xenopol" Arad) sau şirienii Cristian Ciulei (Azbest Publishing) şi Mircea Crişan, administratorul sălii de sport.

De ce badminton?

Iar dacă cineva şi-a pus întrebarea „De ce badminton?" răspunsul ar putea fi: pentru că aduce numeroase beneficii din punct de vedere: fizic (pentru sănătate şi întreţinerea corpului), social (prietenii; împărtăşirea experienţei; lucrul în echipă), emoţional (distracţie, încredere în sine, dezvoltă personalitatea, spiritul de echipă şi fair-play-ul) sau intelectual (rezolvarea problemelor, dezvoltarea abilităţilor)... **JA-D.L.**

Au alergat după „fluturaşi" FOTO: JA

Vor evolua în play-out

ARAD. Divizia Naţională de rugby seniori, ediţia 2018-2019, a ajuns la fazele play-off, respectiv play-out, în această ultimă grupă fiind prezentă CS UAV Arad, care va înfrunta echipe din Sibiu şi Galaţi.

Desfăşurată într-un nou format, actuala ediţie a reunit echipele din Divizia A şi Divizia Naţională, care au fost împărţite în două grupe geografice, Centru-Nord şi Centru-Sud.

În urma sezonului regulat s-au calificat în play-off primele trei echipe din fiecare grupă, iar în play-out vor juca echipele clasate pe ultimele locuri: CS UAV Arad (locul 4, cu 11 puncte, după două succese în cele 8 partide susţinute), CSM Sibiu (locul 5; 1 pct.) - în Grupa Centru-Nord, şi CSM Galaţi (locul 4; 7 pct.) - în Grupa Centru-Sud. Ordinea echipelor pentru stabilirea tabelei Berger va fi decisă, în 15 ianuarie, prin tragere la sorţi, iar echipele vor porni în acestă fază a competiţiei cu zero puncte.

În play-out, pentru evitarea „lingurei de lemn", se va disputa un tur şi un retur, între 30 martie - 27 aprilie. **JA-D.L.**

JURNAL ARĂDEAN

Ceremonia de la Maracana FOTO: EPA

Ronaldinho a intrat cu picioarele în istorie

FOTBAL. Ronaldinho și-a lăsat amprentele în „Hall of Fame"-ul fotbalului brazilian! Fostul fotbalist brazilian Ronaldinho și-a lăsat, marți, la un an după ce s-a retras din activitatea sportivă, amprentele picioarelor în „Hall of Fame"-ul emblematicului stadion Maracana din Rio de Janeiro.

„Este unul dintre cele mai mari trofee din cariera mea", a declarat fostul „Balon de Aur" (2005), arătând presei placa mov cu amprentele sale, care va fi expusă de acum înainte alături de cele ale legendelor Pele sau Zico la muzeul Maracana.

Întâmpinat în ritmul muzicii de samba, Ronaldinho, în vârstă de 38 de ani, a afișat același zâmbet cu care și-a cucerit fanii prin driblingurile sale. „Îmi lipsește totul, mai ales prieteniile din fotbal", a afirmat campionul mondial cu echipa Braziliei din 2002.

Ronaldinho a afirmat, marți, că a fost deja invitat să-și lase amprentele în 2011, pe când juca la Rio pentru clubul Flamengo, dar nu a putut onora acea invitație din cauza programului încărcat.

Format la Gremio de Porto Alegre, fosta vedetă braziliană a trecut pe la cluburi de top din Europa, între care Paris Saint-Germain, FC Barcelona și AC Milan. El a revenit apoi în Brazilia, jucând la Flamengo, Atletico Mineiro și Fluminense, după o scurtă trecere pe la Queretaro, în Mexic.

Ronaldinho nu a mai apărut în public din noiembrie, de la confiscarea pașaportului de către justiția braziliană, din cauza unei amenzi neplătite de 8,5 milioane de reali (circa 2 milioane de euro), pentru construcții ilegale într-o zonă protejată.

SURSA: AGERPRES

Salah și-a păstrat trofeul!

Egipteanul Mohamed Salah, desemnat cel mai bun jucător african al anului 2018.

A câștigat pentru al doilea an consecutiv titlul de cel mai bun fotbalist african al anului FOTO: EPA

FOTBAL. Atacantul egiptean Mohamed Salah (Liverpool) a câștigat pentru al doilea an consecutiv titlul de cel mai bun fotbalist african al anului, decernat de Confederația Africană de Fotbal (CAF), marți seara, la Dakar.

Salah, care era favorit la trofeu, s-a impus în fața celorlalți candidați, coechipierul său senegalez Sadio Mané și un alt atacant din campionatul englez, gabonezul Pierre-Emerick Aubameyang (Arsenal). Salah devine al patrulea jucător care câștigă de două ori la rând trofeul, după senegalezul El Hadji Diouf (2001, 2002), camerunezul Samuel Eto'o (2003, 2004) și ivorianul Yaya Touré (2011, 2012). Diouf și Eto'o au asistat la ceremonia de premiere de la Dakar.

„Dedic acest premiu țării mele, Egiptul", a declarat laureatul, în fața președintelui CAF, Ahmad Ahmad, și a președintelui liberian George Weah, fost mare fotbalist și unicul jucător african care a câștigat Balonul de Aur.

Premiul de cea mai bună jucătoare de pe Continentul Negru i-a revenit fotbalistei sud-africane Chrestinah Thembi Kgatlana, cea mai bună marcatoare a Cupei Africii pe Națiuni 2018, distinsă și pentru cel mai frumos gol marcat în 2018 pe continent.

Selecționerul francez al Marocului, Hervé Renard, a fost ales pentru a treia oară cel mai bun antrenor al anului la masculin, la feminin trofeul fiind adjudecat de Desiree Ellis, selecționera Africii de Sud, finalista CAN 2018, învinsă în finală de Nigeria la loviturile de departajare.

SURSA: AGERPRES

Echipa ideală

Echipa ideală, aleasă de fotbaliști în urma votului organizat de sindicatul mondial FIFPro și de CAF, se prezintă astfel: Denis Masinde Onyango (Uganda/Mamelodi Sundowns/Africa de Sud) - Serge Aurier (Cote d'Ivoire/Tottenham/Anglia), Kalidou Koulibaly (Senegal/Napoli), Mehdi Benatia (Maroc/Juventus/Italia), Eric Bailly (Cote d'Ivoire/Manchester United/Anglia) - Riyad Mahrez (Algeria/Manchester City/Anglia), Naby Keita (Guineea/Liverpool/Anglia), Thomas Partey (Ghana/Atlético Madrid/Spania) - Mohamed Salah (Egipt/Liverpool/Anglia), Sadio Mané (Senegal/Liverpool/Anglia), Pierre-Emerick Aubameyang (Gabon/Arsenal/Anglia).

Irina Begu FOTO: EPA

Begu este în sferturi la Hobart

Și-a asigurat un cec de 6.175 dolari și 60 de puncte WTA.

TENIS. Jucătoarea română de tenis Irina Begu s-a calificat în sferturile de finală ale turneului WTA de la Hobart (Australia), dotat cu premii totale de 250.000 de dolari, miercuri, după ce a dispus de rusoaica Ana Blinkova în trei seturi, cu 4-6, 7-6 (2), 6-2.

Begu (28 ani, 76 WTA) s-a impus după două ore și 37 de minute în fața mai tinerei sale adversare (20 ani, 96 WTA), reușind o revenire spectaculoasă. Begu a condus în primul set cu 2-0 și 3-1, dar Blinkova a întors scorul și a trecut în avantaj (4-3), iar apoi s-a impus cu 6-4. În actul secund rusoaica a avut 5-2, dar Begu a egalat (5-5) și a dus meciul în tiebreak, unde s-a impus cu 7-2. În decisiv, românca a condus ostilitățile și a câștigat fără emoții, cu 6-2.

Românca și-a creat nu mai puțin de 18 mingi de break, din care a fructificat cinci (28%). Următoarea sa adversară va fi Anna Karolina Schmiedlova (Slovacia), care a trecut de belgianca Alison van Uytvanck (a opta favorită), cu 6-3, 6-2. Schmiedlova (24 ani, 77 WTA) are 3-2 în meciurile cu Begu, dar românca a câștigat ultimul duel, anul trecut, în primul tur la Roland Garros, cu 6-4, 5-7, 9-7.

Altfel, perechea alcătuită din jucătoarea română de tenis Monica Niculescu și chinezoaica Zhaoxuan Yang s-a calificat, miercuri, în semifinalele probei de dublu din cadrul turneului WTA de la Hobart (Australia), dotat cu premii totale de 250.000 de dolari, după 6-1, 6-4 cu cuplul româno-kazah Raluca Olaru/Galina Voskoboeva.

Favoritele numărul trei s-au impus într-o oră și 12 minute și și-au asigurat un cec de 1.718 dolari și 110 puncte WTA la dublu.

SURSA: AGERPRES

„Este provocarea carierei"

FOTBAL. Noul antrenor al echipei FCSB, Mihai Teja, a declarat, miercuri, într-o conferință de presă, că preluarea conducerii tehnice a formației roș-albastre este în mod clar „provocarea carierei" pentru el.

„Am revenit la echipa la care am fost secund trei ani și am fost și junior. Sunt onorat, dar în același timp să antrenez aici este o mare provocare pentru mine. Este clar provocarea carierei. Îmi doresc foarte mult să reușesc pentru că sunt un antrenor tânăr. Pentru mine este un pas înainte în carieră. FCSB este cea mai bună echipă din țară, o echipă obișnuită cu accederea în grupele cupelor europene. În ultimii 12-13 ani a fost o prezență constantă în grupe și îmi doresc să reușesc același lucru și eu", a spus el.

„La început am fost surprins de interesul patronului (n.r. - finanțatorul Gigi Becali), pentru că nu puteam să cred că se va întâmpla atât de repede. Dar mă bucur că patronul s-a gândit la mine și că îmi dă încredere, sper să nu dezamăgesc. Dânsul m-a căutat în ziua de Crăciun. Orice Crăciun e frumos, dar acesta a fost unul special", a adăugat tehnicianul.

Mihai Teja FOTO: FAN

Mihai Teja (40 de ani) a fost numit, la 27 decembrie, în funcția de antrenor al echipei de fotbal FCSB, în locul lui Nicolae Dică.

SURSA: AGERPRES

Massimiliano Allegri ar putea ajunge la Real

FOTBAL. Timpul lui Santiago Solari pe banca tehnică a lui Real Madrid se apropie de final. Presa din Spania a scris despre posibilii înlocuitori ai antrenorului argentinian, iar un nume nou a apărut pe lista galacticilor. „Florentino Perez vede ca imposibilă aducerea lui Mauricio Pochettino de la Tottenham. Acesta are un contract foarte bun și o clauză de reziliere mare", a precizat jurnalistul iberic Eduardo Inda, în cadrul emisiunii El Chirnguito, care a continuat cu o strategie cel puțin interesantă: „Max Allegri va fi antrenorul Realului, ceea ce înseamnă că cel mai probabil, Zinedine Zidane va merge la Juventus".

Massimiliano Allegri (51 de ani) o antrenează pe Juventus din 2014, perioadă în care a bifat un procentaj de 72.24% în ceea ce privește victoriile. Tehnicianul italian are patru titluri în patru ani cu Juventus și alte 5 trofee câștigate pe Juventus Stadium. Allegri a ajuns cu „Bătrâna Doamnă" în două finale de Liga Campionilor. În cariera sa, antrenorul italian a mai pregătit-o și pe AC Milan, unde a câștigat un titlu în sezonul 2007-2008. Massimiliano Allegri a fost antrenorul italian al anului în 2011, 2015, 2016 și 2018. El se mai află și pe lista rivalilor de la FC Barcelona, dar și pe lista lui Manchester United.

Massimiliano Allegri FOTO: EPA

SURSA: MEDIAFAX

Raliul Dakar: Loeb a câștigat etapa a doua

AUTOMOBILISM. Pilotul francez Sebastien Loeb (Peugeot) a câștigat, la clasa auto, etapa a 2-a a Raliului Dakar 2019, desfășurată între Pisco și San Juan de Marcona (Peru), etapă de 553 km, dintre care o specială de 342 km. Sebastien Loeb, care a reușit al unsprezecelea său succes în această competiție în patru participări, a avut un avans de opt secunde față de al doilea clasat, spaniolul Nani Roma (Mini).

Sosit al patrulea, la 1 min 31, sud-africanul Giniel de Villiers (Toyota) a trecut pe primul loc în clasamentul general, detronându-l pe qatarianul Nasser al-Attiyah (Toyota), doar locul 11 în etapa de marți, cu o întârziere de peste 7 minute. După o primă etapă nu foarte reușită, Loeb le-a arătat tuturor rivalilor săi că trebuie contat pe el. Alsacianul a condus ostilitățile, devenind lider în jurul kilometrului 150 și urcând pe locul 5 în clasamentul general.

SURSA: AGERPRES

Simona Halep FOTO: EPA

Halep: „Barty a meritat să câștige"

TENIS. Simona Halep a vorbit după eliminarea din turul al doilea de la Sydney, aducând și vești bune. Liderul WTA a declarat că nu a resimțit dureri în duelul cu Ashleigh Barty și că eșecul în fața jucătoarei din Australia nu a surprins-o: „nu aveam așteptări prea mari de la mine".

„Este pentru prima dată când joc un meci întreg de la US Open, din toamna anului trecut. N-am fost inspirată în unele puncte foarte importante. Barty a meritat să câștige acest meci, însă și eu am fost aproape de a mă impune. Am avut foarte multe șanse de a realiza break-ul, dar nu am putut profita.

Ea a făcut un meci foarte bun, de fiecare dată a jucat împotriva mea. A fost într-o formă mai bună, pentru că a și jucat vreo zece meciuri în plus față de mine, așa că pot spune că a fost mult mai bine pregătită. N-am simțit nicio durere, mă bucur de acest lucru, mă recuperez acum și vom vedea cum mă voi trezi mâine dimineață. Oricum, nu aveam așteptări prea mari de la mine, știu în ce formă mă aflu în acest moment, n-am jucat prea multe meciuri, dar de acum încolo trebuie să am mai multă încredere în mine", a declarat Simona Halep.

Numărul unu mondial a pierdut primul meci jucat în noul sezon, la turneul de la Sydney, scor 6-4, 6-4, după o oră și 28 de minute, în fața numărului 15 WTA, Ashleigh Barty.

SURSA: MEDIAFAX

GARSONIERE

• **A A** Achiziționez garsonieră, apartament 1 cameră, cash, ☎0746.055.126, ☎0755.483.216. 97124

• **Cumpăr cu** banii jos garsonieră, apartament 1 cameră, ☎0742.781.651. 153395

AP. 2 CAMERE - ARAD

• **A A** Achiziționez apartament 2,3,4 camere, cash, ☎0746.055.126, ☎0755.483.216. 97130

• **Cumpăr cu** plata pe loc apartament 2-3 camere, ☎0721.670.839. 153398

• **Vând apartament** 2 camere Vlaicu, decomandat, 65 mp, 37.800 Euro. Tel. 0745.547.957. 150511

• ● **Vând apartament** 2 camere Vlaicu, etaj 2, decomandat, 39.000 Euro. Tel. 0755.483.216. 150512

• **Vând apartament** 2 camere, Micălaca, Voinicilor, parter, 66 mp, cu centrală. Preț 42.000 Euro/negociabil, ☎0741.158.777. 162471

AP. 3 CAMERE - ARAD

• **Vând apartament** 3 camere Vlaicu, 70 mp, et. 4/10, 35.000 Euro, 0746.055.126. 150509

• **Vând apartament** 3 camere, decomandat, Intim, etaj IV, 100 mp. Preț 58.000 Euro/negociabil, ☎0741.158.777. 162473

CASE - ARAD

• **Casă 8** camere Grădiște, 3 băi, garaj, pretabil două familii, 0722.257.409. 157738

• **Vând casă,** str.Victor Hugo nr.9, 3 camere, 244 mp, ☎0762.334.605. 162437

CASE DE VACANȚĂ - JUD. ARAD

• **Vând cabană** pe deal la Ghioroc. Telefon 0722.979.890. 162003

TERENURI LOCAL

• **Vând teren** arabil 1,43 cu CF Arad pentru seră, cu curent electric. Preț 17.000 Euro/negociabil, ☎0741.158.777. 162478

TERENURI JUDEȚ

• **Vând teren** arabil Pecica 1,78 și 0,84- tarla 465; 455 cu CF. Preț 5.500 Euro/ha, ☎0741.158.777. 162474

• **Vând urgent** vie 3.000 mp, Ghioroc. Preț 4.000 Euro/ha, ☎0741.158.777. 162476

OFERTE LOCURI DE MUNCĂ

• **Angajăm operator** calculator, lucrător comercial, stivuitorist. Tel. 0756.054.224. 162493

• **Angajăm pentru** Lipova montatori subansamble. Informații la telefon 0357/423395.

• **Restaurant angajăm** ospătari, barmani, ajutor bucătar, femeie serviciu, femeie pentru vase, ☎0724.999.050.

CONSTRUCȚII

• **Vând lemne** 4 metri ster, la 550 Roni, ☎0723.349.110. 160282

PIESE DE SCIMB - AUTO

• **Vând 4** cauciucuri Michelin de iarnă 195/65/15. Telefon 0722.979.890. 162009

ANIMALE, PĂSĂRI

• **Vând porc** 150 kg, rasă Ungaria, 9 Roni/kg, Șilindia, ☎0740.752.818. 161657

• **Vând puicuțe** tinere ouătoare. Telefon 0748.322.489. 141878

PIERDERI

• **Pierdut 2** câini (cățele) rasa Ciobănesc german. Ofer recompensă. Tel. ☎0747.802.487. 162202

• **Pierdut Certificat** de înregistrare seria B 2827493 din 17.10.2013 și 2 certificate constatatoare pentru sediu și terți nr. 24658/15.10.2013; nr. 2622/06.01.2015 aparținând Dobrinescu Adrian Ion PFA; F38/1063/2013; CUI: 32361836. Se declară nule. 162458

• **Pierdut certificat** de grad principal pe numele Teudan Daniela Ramona, seria C, nr. 0000176 din data de 4.01.2016/ nr. 176, eliberat de O.A.M.M.R. 162491

• **Pierdut certificate** constatatoare aparținând societății Electrotop SRL, CUI 12458886. Le declar nule. 162504

PLANTE - FLORI

• **Vând baloți** lucernă și fân, Aradul Nou, ☎0723.955.857, 0723.918.885. 162218

ÎMPRUMUTURI FINANCIARE

• **Credite rapide** și avantajoase pentru pensionari și angajați. Telefon 0729.660.774.

DIVERSE

• **Vând masă** lăcuită, geamantan piele, recamer extensibil, plăci picap, alendelon, farfurii porțelan, 0357/422483. 162513

Publicitate: mică 0257/210.775; mare 0257/280.904

Policlinica dr. Turcin

Ep. Roman Ciorogariu nr 52 Arad, ☎ 0257/285510,
e-mail: policlinicaturcin@gmail.com http://www.policlinicaturcin.ro

Policlinica DR. TURCIN oferă:

- Cardiologie (EKG, Ecografie cardiacă)
- Dopler vascular, Holter EKG si TA, Test de efort,
- Oftalmologie adulți si pediatrie (testare vedere de la 6 luni, chirurgia cataractei de la 1.200 RON, câmp vizual, optica medicală)*
- ORL adulți și pediatrie (videoendos-copie, testări alergologice)*
- pneumologie
- gastroenterologie
- neuropsihiatrie
- medicină de familie
- ecografii generale
- analize Siguranța Circulației.
- ginecologie
- transport medical

*consultațiile la ORL, Oftalmologie și Psihiatrie sunt GRATUITE cu bilet de trimitere de la medicul de familie (5673 - H 640061)

ANUNȚ VÂNZARE IMOBIL
„AMPLASAMENT AGRO-INDUSTRIAL ZIMANDU NOU"

PricewaterhouseCoopers Business Recovery Services SPRL, în calitate de lichidator judiciar al Debitoarei **SC Arad Leasing SA -** în faliment, **anunță** scoaterea la vânzare prin licitație publică, cu strigare, a **Amplasamentului agro-industrial, situat la periferia loc. Zimandu Nou, jud. Arad,** compus din:

- **teren intravilan în suprafață de 67.096 mp, grajd bovine cu suprafață de 3.060 mp și o construcție degradată, în suprafață de cca. 25 mp.**

Prețul de pornire al Licitațiilor pentru Bunurile menționate este de **252.500 lei, la care se adaugă TVA.**

Licitațiile se organizează în următoarele date: **21 Ianuarie 2019, 28 Ianuarie 2019 si 4 Februarie 2019, ora 14.00, la sediul lichidatorului judiciar** din strada Barbu Văcărescu nr. 301-311, Sector 2, București. Documentația de participare se va depune până în ziua anterioară fiecărei licitații, ora 16.00. Regulamentul de vânzare poate fi achiziționat contra sumei de **500 RON, la care se adaugă TVA.**

Pentru obținerea oricăror informații suplimentare vă rugăm să ne contactați la adresele de email: business.recovery@ro.pwc.com, respectiv alexandru.taban@pwc.com sau la nr. tel. +40.21.225.3500, +40.722.547.100.
(10033 - H 162462)

PRIMĂRIA MUNICIPIULUI ARAD ANUNȚĂ

Organizarea concursului de recrutare pentru ocuparea funcției publice de execuție vacante de consilier juridic, clasa I, gradul profesional asistent la Compartimentul Asistență Juridică - Direcția Arhitect-șef.

Condițiile generale de ocupare a funcțiilor publice pentru care se organizează concursul sunt cele prevăzute la art. 54 din Legea nr. 188/1999 privind Statutul funcționarilor publici.

Condiții specifice: studii universitare de licență absolvite cu diplomă, respectiv studii superioare de lungă durată, absolvite cu diplomă de licență sau echivalentă-domeniul fundamental de ierarhizare: Științe sociale - ramura de știință: științe juridice, domeniul de licență:drept conform H.G.R. nr. 158/2018; vechime în specialitate: minimum 1 an;

Concursul constă în:

- selecția dosarelor de concurs: în termen de max. 5 zile lucrătoare de la data expirării termenului de depunere a dosarelor;
- proba scrisă programată în data de 12.02.2019, ora 11:00, la sediul instituției- Arad B-dul. Revoluției nr. 75;
- interviul- în termen de max. 5 zile lucrătoare de la data susținerii probei scrise.

Dosarele de concurs conțin, în mod obligatoriu, documentele prevăzute la art. 49 din H.G.R. nr. 611/2008, cu modificările și completările ulterioare.

Dosarele de concurs se depun la sediul instituției în termen de 20 de zile de la data publicării anunțului în Monitorul Oficial al României, Partea a III-a.

Coordonatele de contact pentru primirea dosarelor:

- adresa de corespondență: Arad B-dul. Revoluției nr. 75 - cam. 8, Serviciul Resurse Umane;
- telefon: 0257281850, interior 162;
- fax: 0257250253;
- adresa de e-mail: pma@primariaarad.ro;
- persoana de contact: Jurj Diana-Margareta – consilier – Serviciul Resurse Umane.

Bibliografia și atribuțiile prevăzute în fișa postului se afișează la sediul instituției-avizierul Serviciului Resurse Umane și pe pagina de internet a instituției: www.primariaarad.ro. (0001)

PROFESIONAL INSOLVENCY MANAGEMENT S.P.R.L
-LICHIDATOR AL **SC PARADISUL LEGUMELOR CURTICI & MACEA**
VINDE PRIN LICITATIE PUBLICĂ URMĂTOARUL BUN IMOBIL CU PRET DE PORNIRE 365.756 EURO

IMOBIL SITUAT IN LOC. CURTICI, STR FN, NR.FN, JUD. ARAD, CF nr. 300300 CURTICI, NR TOP CAD. 200Ps. 840/1/3, compus din teren intravilan in suprafata totala de 3.000 mp si constructii industriale cu o arie desfasurata estimata de 1.035,83mp.

Licitatia se va tine la sediul lichidatorului PROFESIONAL INSOLVENCY MANAGEMENT S.P.R.L, in data **11.01.2019, 18.01.2019, 25.01.2019, 08.02.2019, orele 12.00.** Inscrierea la licitatie se va face incepand cu data de 11.01.2019 până in data de 08.02.2019 la orele 11.00.

Cei care doresc sa participe la licitatie trebuie sa cumpere caietul de sarcini si sa achite garantia de participare care este de 10% din valoarea bunului/bunurilor. (H 162510)

Informatiile privind conditiile de participare la licitatii si caietele de sarcini se pot obtine la sediul PROFESIONAL INSOLVENCY MANAGEMENT S.P.R.L, loc. Arad, str. Aviator Georgescu, nr. 13, et. 1, apartament 5, jud. Arad. Relații la tel. 0751457063, tel/fax. 0257/215544.

Ministerul Finanțelor Publice. Agenția Națională de Administrare Fiscală. Direcția Generală Regională a Finanțelor Publice - Timișoara. Administrația Județeană a Finanțelor Publice Arad. Serviciul Fiscal Orășenesc Sebiș. Număr de înregistrare ca operator de date cu caracter personal - 759. Dosar de executare nr. SEB. 682. Nr. 23095/ data 27.12.2018. Anunț privind vânzarea bunurilor mobile. Anul 2019, Luna Ianuarie, Ziua 22. În temeiul prevederilor art. 250, alin. (2) din Legea nr. 207/2015 privind Codul de Procedură Fiscală, cu modificările și completările ulterioare, vă facem cunoscut că, în ziua de 22, luna 01, anul 2019, ora 13.00, în localitatea Sebiș, str. P-ța. Tineretului, nr. 1A, cam. 5, et. 2, se vor vinde la a treia licitație următoarele bunuri mobile: Denumirea bunului mobil. Descriere sumară: Autoturism marca BMW, model AC break, an fabricație 2000, cilindree 1951 cmc, putere 100 Kw, culoare gri, nr. înmatriculare AR 99 CSN. Drepturile reale și privilegiile care grevează bunurile, dacă este cazul: Gaj în favoarea SFO Sebiș. Prețul de evaluare sau de pornire al licitației, exclusiv TVA: 4629 lei. Cota TVA/ neimpozabil/ scutit *): 19%. *) Regimul și cotele de taxă pe valoarea adăugată aplicabil/ aplicabile pentru vânzarea bunurilor mobile sunt cele prevăzute de Titlul VII din Legea nr. 227/2015 privind Codul Fiscal, cu modificările și completările ulterioare. Invităm pe cei care pretind vreun drept asupra acestor bunuri să înștiințeze despre aceasta organul de executare, înainte de data stabilită pentru vânzare. Cei interesați în cumpărarea bunurilor sunt invitați să se prezinte la termenul de vânzare, la locul fixat în acest scop și până la acel termen să prezinte oferte de cumpărare. Pentru participarea la licitație ofertanții depun, cu cel puțin o zi înainte de data licitației, următoarele documente: a) oferta de cumpărare; b) dovada plății taxei de participare sau a constituirii garanției sub forma scrisorii de garanție, reprezentând 10% din prețul de pornire a licitației. Plata taxei se va efectua în contul IBAN RO94TREZ0215067XXX022241, beneficiar Direcția Generală Regională a Finanțelor Publice Timișoara, Administrația Județeană a Finanțelor Publice Arad, cod de identificare fiscală 3519933, deschis la Trezoreria Municipiului Arad; c) împuternicirea persoanei care îl reprezintă pe ofertant; d) pentru persoanele juridice române, copie de pe certificatul unic de înregistrare eliberat de Oficiul Registrului Comerțului; e) pentru persoanele juridice străine, actul de înmatriculare tradus în limba română; f) pentru persoanele fizice române, copie de pe actul de identitate; g) pentru persoanele fizice străine, copie de pe actul de identitate/ pașaport; h) declarația pe proprie răspundere a ofertantului prin care certifică faptul că nu este persoană interpusă cu debitorul. Cumpărătorului îi revine obligația de a respecta prevederile legale speciale, cum ar fi obligațiile de mediu, obligațiile de conservare a patrimoniului național sau altele asemenea, respectiv: ... Alte informații de interes pentru cumpărător, după caz: ... Pentru informații suplimentare, vă puteți adresa la sediul nostru sau la numărul de telefon 0257.311016. (0004 - H 162464)

Pachetul de servicii medicale MedLife Genesys pentru seniori. Siguranța unei sănătăți păstrate cu grijă.

Cu toții ne dorim să îmbătrânim frumos și să ne bucurăm de cât mai mulți ani. Vârsta înaintată însă este, de regulă, asociată cu sănătatea șubredă, pierderea vitalității și a poftei de viață. Dar nu trebuie să fie așa!

Deși sunt mulți factori care contribuie la slăbirea sănătății odată cu înaintarea în vârstă, mare parte dintre aceștia pot fi influențați pozitiv și ținuți sub control printr-o preocupare constantă și atentă asupra condiției tale fizice și psihice.

Ca senior, trebuie să știi că printre elementele cheie în menținerea sănătății se numără o alimentație sănătoasă, activitățile fizice regulate și un mediu curat și liniștit. De asemenea, un rol deloc de neglijat îl joacă menținerea unei vieți sociale active.

Cu toate acestea, pentru a te păstra într-o formă cât mai bună, e nevoie de ceva în plus, și anume de suport specializat. Mai exact, de oameni pregătiți să îți ofere servicii medicale personalizate, atent elaborate, pentru a te ajuta să te bucuri de sănătate chiar și la o vârstă înaintată. (9829)

În acest sens, echipa MedLife Genesys a pregătit un pachet de servicii medicale gândit special pentru tine - pachetul medical Senior (50+)

ACESTA CONȚINE:
- set analize (hemoleucogramă completă, glicemie, uree, creatinină, colesterol, TG, HDL, LDL, examen urină)
- consult Oftalmologie
- consult ORL
- consult Cardiologie (EKG)
- consult Gastroenterologie
- consult Ginecologie / Urologie
- consult Neurologie
- consult Proctologie
- ecografie abdominală

PREȚ PROMO* PACHET SENIOR: **690 LEI**

*Ofertă valabilă până în 31.12.2018.

Alege să beneficiezi de atenția și grija de care ai nevoie! Sună la 0257 960 pentru mai multe informații.

La GEMI SPORT, iarna își pierde din drepturi în fața apelor termale, a căror temperatură ajunge până la 40 de grade Celsius

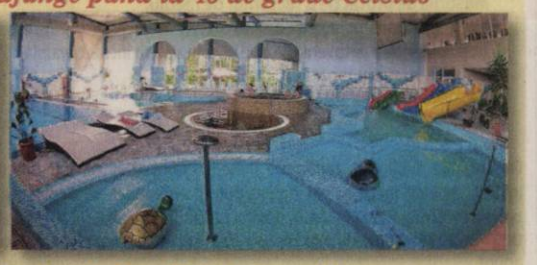

A venit iarna iar noi îți propunem să învingi frigul de afară cu o vizită la centrul nostru Spa! Pe lângă bazinele interioare cu apă termală, te poți relaxa în saună sau îți poți încânta simțurile cu un masaj relaxant! Acordă-ți timp pentru eliberarea emoțiilor și destinderea totală a spiritului pornind într-o călătorie în care îți vei regăsi adevărata armonie interioară!

- **Bazin de înot • jacuzzi**
- **bazin destinat copiilor**
- **bazine cu hidromasaj**

de toate acestea vă puteți bucura în cadrul complexului nostru!

ADRESA:
Bulevardul Nicolae Titulescu, Arad
☎ 0357 408 718

Singurul complex cu apă termală din Arad te așteaptă pentru relaxarea de care ai nevoie in fiecare zi. (9887)

Libelula
Caffe | Dolci | Pizza

Telefon:
0745 024 714

Adresa:
Bd. Revoluției, nr. 49-53/Arad

Facebook / Site
Cofetaria Libelula
www.libelula.online

LIBELULA este aliatul potrivit pentru organizarea unor evenimente importante din viață precum: nunți, aniversări, zile de naștere sau botezuri.
Vă punem la dispoziție cele mai moderne și gustoase decoruri pentru reușita evenimentului ideal!

PRIMĂRIA MUNICIPIULUI ARAD ANUNŢĂ

Organizarea concursului în data de 05.02.2019, ora 11.00 (proba scrisă), în vederea ocupării funcţiilor de execuţie vacante în regim contractual de

MUNCITOR CALIFICAT, nivelul studiilor M şi

REFERENT, nivelul studiilor M din cadrul Serviciului Baze Sportive – Direcţia Patrimoniu.

Condiţii generale: ● conform prevederilor art. 3 Sec.1, Cap.I, Titlul I al Anexei HGR. nr. 286/2011;

Condiţii specifice:

● studii liceale, respectiv studii medii liceale, finalizate cu diplomă de bacalaureat;

● vechime în muncă: minimum 5 ani;

Concursul se organizează la sediul instituţiei în data de 05.02.2019, ora 11:00 - proba scrisă.

Data limită de depunere a dosarelor de concurs este 25.01.2019.

Interviul se va susţine în termen de maximum 4 zile lucrătoare de la data susţinerii probei scrise.

Data şi ora susţinerii interviului va fi afişată odată cu afişarea rezultatelor probei scrise.

Relaţii suplimentare se obţin la panoul de afişaj din cadrul Palatului Administrativ – cam. nr. 8, tel. 0257281850 (int. 162)-persoana de contact Stoian Monica-Elena. (0002)

ACTIV GRUP IPURL, cu sediul în Arad, Str. Tribunul Buteanu nr.1, ap.1, Jud. Arad, în calitate de lichidator judiciar al **SC COLOR PAINTS SA**, cu sediul în loc. Satu Nou, FN, comuna Mişca, jud. Arad identificat prin CUI 6602056, nr ORC J02/1705/1994, societate în faliment, debitor în dosarul nr. 8134/108/2013 pe rol la Tribunalul ARAD, anunţă vânzarea la licitaţie publică, conform prevederilor Legii 85/2006, a următoarelor bunuri mobile: Structura de rezistenta hala multifunctionala, la pretul de 8.064lei; Rezervor apa fibra de sticla 30.000 litri, la pretul de 3.780 lei; Fosa septica fibra de sticla 30.000 litri, la pretul de 3.780 lei; Electropompa inox, la pretul de 840 lei.

Licitaţia va avea loc în data de **15.01.2019**, ora 14^{00}, la sediul ACTIV GRUP I.P.U.R.L. În caz de neadjudecare, licitaţia se reia, în acelaşi loc şi la aceeaşi oră, cu acelaşi preţ de începere a licitaţiei, în data de **29.01.2019, 12.02.2019**, respectiv în data de **26.02.2019**. Garanţia pentru înscrierea la licitaţie este de 10% din preţul de începere a licitaţiei. Înscrierile şi achitarea garanţiei de participare la licitaţie se pot face pana cu 1 ora înainte de începerea licitaţiei. Regulamentul de organizare a licitaţiei si relaţii suplimentare se pot obtine la sediul ACTIV GRUP IPURL, tel/fax. 0257.214821, mobil 0744.697814 sau email activ_grup@yahoo.com.

ACTIV GRUP IPURL cu sediul în Arad, str.Tribun Buteanu, nr.1, ap.1, lichidator judiciar al **SC CIMVEST SA**, CUI RO 1686498, debitor în dosar nr. 3200/108/2008* pe rol la Tribunalul Arad, anunţă vânzarea la licitaţie publică, conform prevederilor Legii 85/2006, a activului imobil **Secţia TURNU**, situat în intravilanul loc.Turnu, jud.Arad, înscris în Cartea Funciara 302006 Pecica, constând în 4486 mp teren, nr. Top: 1.2, împreună cu 7 constructii anexa, in suprafata totala de 209 mp, cu preţul minim de incepere a licitatiei de 61.965 lei, precum si a bunului mobil transformator alimentare cu energie electrica, la preţul de 25.500 lei.

Licitaţia va avea loc în data de **15.01.2019**, ora 14^{00}, la sediul ACTIV GRUP I.P.U.R.L. În caz de neadjudecare, licitaţia se reia, în acelaşi loc şi la aceeaşi oră, cu acelaşi preţ de începere a licitaţiei, în data de **29.01.2019**, respectiv in data de **12.02.2019**. Garanţia pentru înscrierea la licitaţie este de 10% din preţul de începere a licitaţiei. Înscrierile şi achitarea garanţiei de participare la licitaţie se pot face pana cu 1 ora înainte de începerea licitaţiei. Regulamentul de organizare a licitaţiei si relaţii suplimentare se pot obtine la sediul ACTIV GRUP IPURL, tel/fax. 0257.214821, mobil 0744.697814 sau email activ_grup@yahoo.com. (0008 - H 162486)

ANUNŢ PUBLIC AUTORIZATIE MEDIU

SC CARMINA COM SRL, cu sediu social in comuna Biharia, str. Cetatii nr. 80 B, jud Bihor, cod postal 417050, CUI 3652181, Numar Of. Reg. Com. Bihor J05/666/1993, tel-fax:0259/ 369779, tel mobil: 0744/612760, email: carminapaste@yahoo.com, doreşte să obţină autorizaţie de mediu pentru punctul de lucru din ARAD str Stanjenel nr 51, jud. Arad, unde se desfăşoară activitatea de **Comert cu amanuntul al carburantilor pentru autovehicule in magazine specializate – COD CAEN 4730,** având ca principale faze ale activitati desfasurate: aprovizionarea cu gaz petrolier lichid (GPL) cu mijloace de transport omologate/autorizate, stocare temporara in recipient metalic, monobloc, suprateran, cu capacitatea de 5000 litri; alimentarea autovehicolelor cu GPL, comercializarea gazului petrolier lichid.

Măsurile de protecţie a factorilor de mediu:
Apa: canalizare menajera
Aer: alimentare autovehicole cu GPL prin sistem inchis cu cuplaj
Sol: platforma betonata
Gestiunea deseurilor: pubele;

Observaţiile publicului, formulate în scris/informaţiile privind potenţialul impact asupra mediului se depun/pot fi consultate la sediul Agenţiei pentru Protecţia Mediului Arad, Splaiul Muresului, FN, telefon 0257/280331; 0257/280996, in timp de zece zile lucratoare după data publicării prezentului anunţ. (0006 - H 162485)

ANUNŢ

Unitatea administrativ-teritorială Iratoşu din judeţul Arad anunţă **publicarea documentelor tehnice ale cadastrului pentru sectorul cadastral nr. 4, 5, 9, 10,** începând cu data de **14.01.2019, pe o perioadă de 60 de zile**, la sediul Primăriei Iratoşu, conform art. 14 alin. (1) şi (2) din Legea cadastrului şi a publicităţii imobiliare nr. 7/1996 republicată cu modificările şi completările ulterioare.
Cererile de rectificare ale documentelor tehnice vor putea fi depuse de către proprietarii, posesorii sau alţi deţinători, la sediul primăriei şi pe site-ul Agenţiei Naţionale de Cadastru şi Publicitate Imobiliară. (0007 - H 162482)

Se citează la **Societatea Profesională Notarială Fildan** din mun. Arad, str. Ioan Vidu nr. 2, ap. 1, jud. Arad, pentru data de 23.01.2019, ora 10:00, **orice persoană interesată, în grad de rudenie până în gradul IV inclusiv**, respectiv copii, nepoţi de copii predecedaţi, unchi, mătuşi şi verişori primari ai **defunctei ANTAL IUDIT**, născută TOTH la data de 22.12.1935 în Arad, decedată la data de 21.10.2018, fostă cu ultimul domiciliu în mun. Arad, str. Buşteni nr. 39, bl. E, ap. 4, jud. Arad. Gradul de rudenie se va dovedi cu acte de stare civilă. (0005 - H 162477)

ANUNŢ PUBLIC

Comuna Socodor, având sediul în localitatea Socodor nr. 1, judeţul Arad, titular al planului/programului **„Amenajament pastoral pentru comuna Socodor, judeţul Arad"**, localitatea Socodor nr. 1, judeţul Arad, anunţă publicul interesat asupra depunerii solicitării de obţinere a avizului de mediu pentru planul /programul menţionat şi declanşarea etapei de încadrare.

Prima versiune a planului / programului **„Amenajament pastoral pentru comuna Socodor, judeţul Arad"**, poate fi consultată la sediul APM Arad, strada Splaiul Mureşului FN, localitatea Arad, judeţul Arad, de luni până joi între orele 09,00-16,00, vineri între orele 09,00-13,00.

Observaţii/comentarii şi sugestii se primesc în scris la sediul APM ARAD, în termen de **18 zile** de la data publicării anunţului. (10030 - H 162472)

DECESE

Cu adâncă durere în suflet, anunţăm trecerea la cele veşnice a celui care a fost soţ, tată, bunic şi străbunic

FLORUŢI MIHAI

PUIU

la vârsta de 85 de ani. Înmormântarea va avea loc vineri, 11 ianuarie, ora 14, la Capela Kuki de pe strada Cocorilor nr.6. Dumnezeu să-l odihnească!

Familiile îndoliate Floruţi şi Vasil

Ai plecat prea repede, lăsându-ne o durere imensă în suflet,

DUBEŞTEAN COSMIN.

Înmormântarea va avea loc vineri, 11 ianuarie, ora 13,00, în localitatea Odvoş. Nu te vom uita niciodată.

Familia îndoliată.

O inimă a încetat să bată, un suflet nobil s-a ridicat la cer şi pleacă departe de noi, dar mai aproape de Dumnezeu. Un omagiu, o lacrimă şi o floare pentru fiinţa dragă care a fost

LUP IOAN.

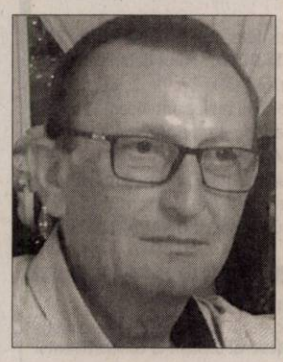

Priveghiul va avea loc la Casa Funerară Kuki din Grădişte. Dumnezeu să-l odihnească în pace!

Familia îndoliată: soţia Elena, fiul Paul şi nora Ana-Maria

CONDOLEANŢE

Cu inimile îndurerate, ne exprimăm întreaga compasiune şi mângâiere, colegei Lup Elena, în aceste momente de profundă tristeţe pricinuite de trecerea la cele veşnice a iubitului său soţ,

LUP IOAN.

Dumnezeu să-l odihnească în pace!

Biroul comunicare şi servicii interne AJFP Arad

Transmitem pe această cale sincere condoleanţe colegei noastre Viorica Ţucudean la trecerea în nefiinţă, mult prea devreme a soţului. Dumnezeu să îl odihnească!

Colectivul D.S.V.S.A, L.S.V.S.A. - Arad

În clipe de grea încercare, cauzate de decesul soţului,

LUP IOAN,

suntem alături de tine, Lup Elena. Sincere condoleanţe draga noastră!

Conducerea şi Sindicatul Finanţe Arad

Cu 5 lei în plus, anunţurile de deces pot fi însoţite de unul dintre următoarele simboluri:

Anunţurile de deces se publică GRATUIT!

MULŢIMIRI

Mulţumim din suflet rudelor, vecinilor şi prietenilor care prin cuvinte şi fapte au fost alături de noi în conducerea pe ultimul drum a scumpei noastre soţie, mamă şi bunică,

ANIŢA MARIA VERONICA (ŢUŢI).

Ne rugăm ca Bunul Dumnezeu să vă dea sănătate şi să vă ferească de cele rele.

Fam. Aniţa şi Vranău

Mulţumim din suflet medicilor Oana Jigău şi Lidia Popa pentru bunătatea, înţelegerea şi profesionalismul de care au dat dovadă în tratarea şi îngrijirea răposatei noastre soţie, mamă şi bunică,

ANIŢA MARIA-VERONICA (ŢUŢI).

Dumnezeu să vă călăuzească paşii pentru a putea continua nobila activitate pe care aţi ales să o desfăşuraţi.

Fam. Aniţa şi Vranău

COMEMORĂRI

O rugăciune, o floare şi odihnă veşnică la împlinirea unui an de când ne-a părăsit draga noastră mamă, soacră şi bunică,

BEJ FLORIŢA,

din Caporal Alexa. Te vom păstra vie în inimile noastre.

Familia

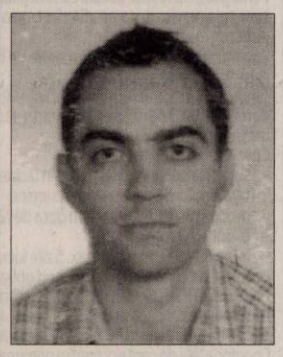

Se împlinesc 40 de zile de când a plecat dintre noi bunul meu prieten,

DEAC FLORIN GHEORGHE.

Din lacrimi ţi-am făcut fântână/ Din flori ţi-aş face un covor/ Pe el să te întorci acasă/ De tine îmi e tare dor.

Veşnic îndurerat al tău prieten, Florin Stoica

Cu tristeţe în suflet anunţăm că se împlinesc 40 de zile de când a trecut în nefiinţă scumpul şi dragul nostru fiu şi frate,

DEAC FLORIN GHEORGHE.

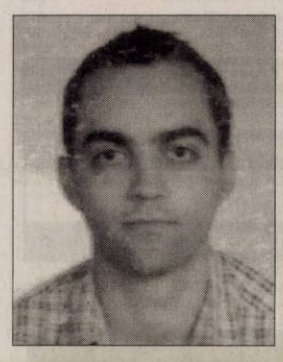

Parastasul de pomenire va avea loc vineri, 11 ianuarie 2019, începând cu orele 12:00, la Biserica Nouă din Grădişte.

Familia Deac

Cu aceeaşi durere din ziua despărţirii amintim că se împlineşte 1 an de la plecarea dintre noi a iubitei noastre mame,

MARIA MOMAC.

Parastasul va avea loc sâmbătă, 12 ianuarie 2019, ora 12,00 la Catedrala Ortodoxă Veche Arad. Dumnezeu s-o odihnească!

Cornelia şi Nicolae Coroiu

NOSFERATUM

SERVICII FUNERARE COMPLETE

Arad, str. Ghiba Birta nr. 26 - Tel.: **0752 10 11 12; 0357 80 48 38**

NON STOP e-mail: **nosferatumarad@yahoo.com** **www.nosferatum.ro**

TRANSPORT GRATUIT ÎN MUNICIPIUL ARAD ŞI ORAŞUL PECICA

* Sicrie la preţ de producător;* Înmormântări GRATUITE – doar pe baza cuponului de pensie; * Consultanţă şi medic constatator; * Rezolvăm actele la spital, primărie, casă de pensii, C.A.R.P.; * PRELUĂM DECEDAŢII DE LA MORGĂ; * Igienizare, cosmetizare, îmbălsămare, incinerarii, REPATRIERI, CAPAC FRIGORIFIC; * CAPELA CIMITIR ETERNITATEA (UTA)! * Borduri, monumente funerare, mozaic, marmura, granit.

Protest

Suporterii mişcării „Boicotarea" participă la protest împotriva schimbării constituţiei şi a numelui ţării în Republica Macedonia de Nord. Protestul are loc în faţa clădirii Parlamentului din Skopie. Grecia neagă vecinului său folosirea numelui „Macedonia", în care vede ambiţii teritoriale asupra provinciei sale de nord, care poartă acelaşi nume, şi blochează aderarea Macedoniei la UE şi NATO. FOTO: EPA

Va părăsi Uniunea Europeană la 29 martie

LONDRA. Marea Britanie va părăsi Uniunea Europeană pe 29 martie, a reiterat ieri premierul britanic Theresa May, eliminând orice posibilitate ca Articolul 50 să fie prelungit, relatează site-ul cotidianului The New York Times.

The Telegraph a relatat marţi, citând trei surse anonime, că oficialii britanici şi europeni discută despre posibilitatea extinderii articolului 50 pe fondul temerilor că acordul de Brexit nu va fi finalizat până la data de 29 martie. Stephen Barclay, ministrul britanic pentru Brexit, a declarat de asemenea că Marea Britanie intenţionează să părăsească Uniunea Europeană la 29 martie.

Theresa May FOTO: EPA

SURSA: MEDIAFAX

Critică situaţia statului de drept

Un vicepreşedinte al Comisiei Europene critică situaţia statului de drept din România.

Jyrki Katainen FOTO: EPA

BRUXELLES. Uniunea Europeană se confruntă cu o serie de provocări, printre care se numără problemele privind statul de drept în România, Ungaria şi Polonia, a afirmat ieri Jyrki Katainen, vicepreşedinte al Comisiei Europene şi comisar pentru Creştere economică, Locuri de muncă, Investiţii şi Concurenţă.

După prima şedinţă a Comisiei Europene desfăşurată anul acesta, Jyrki Katainen a afirmat că Uniunea Europeană se confruntă cu o serie de provocări şi probleme. Katainen a menţinat în primul rând cazul ieşirii Marii Britanii din Uniunea Europeană (Brexit), programată pe 29 martie.

„Dar sunt şi evoluţiile privind statul de drept în Polonia şi Ungaria, din nefericire acum şi în România", a precizat Jyrki Katainen, citat de agenţia de presă austriacă APA şi de site-ul de ştiri TT.com.

Referindu-se la alte provocări, vicepreşedintele Comisiei Europene a menţionat atitudinea Rusiei, conflictul din estul Ucrainei şi criza comercială dintre Statele Unite şi China. Jyrki Katainen a lăudat situaţia investiţiilor în Uniunea Europeană, precizând că s-a atins nivelul de 371,2 miliarde de euro.

SURSA: MEDIAFAX

Se teme de ingerinţe străine

TEL AVIV/MOSCOVA. Serviciile secrete ale unui stat intenţionează să influenţeze prin atacuri cibernetice rezultatul scrutinului parlamentar programat în Israel pe 9 aprilie, a afirmat Nadav Argaman, şeful Serviciului israelian de Securitate internă (Shin Bet), dar Rusia a negat că s-ar implica în astfel de acţiuni.

„Sunt sută la sută sigur că un stat străin va interveni în alegerile din aprilie, ştiu despre ce vorbesc, nu ştiu în favoarea cui va fi intervenţia", a declarat Nadav Argaman pentru postul Hadashot TV.

„Nu pot spune în favoarea cui ori împotriva cui va fi intervenţia, dar vor fi atacuri cibernetice", a precizat Argaman, conform cotidianului Times of Israel şi site-ului Ynetnews.com. În acest context, unii parlamentari israelieni au cerut o investigaţie a Knessetului înaintea scrutinului din 9 aprilie. Administraţia Vladimir Putin a respins sugestiile că Rusia ar intenţiona să influenţeze rezultatul scrutinului din Israel.

Dmitri Peskov FOTO: EPA

SURSA: MEDIAFAX

Premierul Viorica Dăncilă FOTO: FAN

Beneficiază de paza şi protecţia ofiţerilor SPP

BUCUREŞTI. Premierul Viorica Dăncilă beneficiază de paza şi protecţia ofiţerilor SPP, potrivit unor surse oficiale. La începutul mandatului, ea a renunţat la serviciile oferite de SPP, în contextul în care liderul PSD, Liviu Dragnea, l-a acuzat în mod repetat pe şeful serviciului că se implică în politică.

„Începând de astăzi (miercuri - n.r.), doamna premier beneficiază de paza şi protecţia ofiţerilor SPP. Doar dânsa, nu şi ceilalţi miniştri. Nu este sigur dacă paza şi protecţia SPP operează doar în perioada reuniunilor ocazionate de preşedinţia română a Consiliului UE", au mai precizat pentru MEDIAFAX sursele citate.

Premierul Viorica Dăncilă a declarat, la sfârşitul lunii ianuarie 2018, la începutul şedinţei de guvern, că a transmis încă de luni seara că nu vrea să beneficieze de protecţia ofiţerilor SPP, urmând să îndeplinească „formalităţile legale în acest sens".

„Pentru că au apărut speculaţii în spaţiul public, aş vrea să precizez că am transmis SPP încă de luni seara că nu vreau să beneficiez de protecţie. Înţeleg că toţi miniştrii au aceeaşi opţiune şi am comunicat deja acest lucru. Vom îndeplini formalităţile legale în acest sens. Nu am nicio problemă cu ofiţerii SPP, a căror muncă o respect, nici cu instituţia, însă aceasta este decizia mea. Nu sunt singurul demnitar care a optat în acest sens", a declarat Viorica Dăncilă. Şi miniştrii din Cabinetul său au renunţat la protecţia Serviciului de Protecţie şi Pază, în contextul acuzaţiilor liderului PSD, Liviu Dragnea, la adresa şefului SPP, Lucian Pahonţu.

Liderul PSD, Liviu Dragnea, l-a acuzat în mod repetat pe şeful SPP, Lucian Pahonţu, că se implică în politică, la un moment dat spunând despre el că este un personaj veninos.

SURSA: MEDIAFAX

Adina Florea, respinsă a doua oară

BUCUREŞTI. Preşedintele Klaus Iohannis a respins, ieri, propunerea ministrului Justiţiei, Tudorel Toader, de a o numi pe Adina Florea procuror-şef al DNA. Propunerea este respinsă pentru a doua oară, iar motivul invocat este că documentaţia nu conţine dovada că Florea nu a colaborat cu Securitatea.

„Constat că subzistă temeiurile de fapt şi de drept avute în vedere la respingerea propunerii iniţiale de numire în funcţia de procuror-şef al Direcţiei Naţionale Anticorupţie a doamnei Adina Florea, procuror la Parchetul de pe lângă Curtea de Apel Constanţa", i-a transmis preşedintele Klaus Iohannis ministrului Justiţiei, Tudorel Toader.

Adina Florea FOTO: MEDIAFAX

Motivul invocat de şeful statului este că documentaţia nu conţine dovada că Florea nu a colaborat cu Securitatea.

Iohannis a luat decizia „ţinând seama de faptul că atestarea îndeplinirii condiţiilor legale pentru numirea procurorilor în funcţii de conducere se realizează în formele şi în modalităţile prevăzute de lege, inclusiv în condiţiile Ordonanţei de Urgenţă a Guvernului nr. 24/2008 privind accesul la propriul dosar şi deconspirarea Securităţii, şi luând act de faptul că, în continuare, documentaţia transmisă nu conţine dovada care să ateste îndeplinirea condiţiei prevăzute la art. 48 alin. (10) din Legea nr. 303/2004, respectiv aceea ca persoana propusă să nu fi făcut parte din serviciile de informaţii înainte de anul 1990 şi nici să nu fi colaborat cu acestea. Având în vedere că prin considerentele Deciziei nr. 358/2018, Curtea Constituţională nu recunoaşte ministrului Justiţiei - în virtutea rolului central al acestuia în cadrul procedurii de numire a procurorilor în funcţiile de conducere prevăzute la art. 54 alin. (1) din Legea nr. 303/2004 - posibilitatea înaintării unei propuneri cu eludarea condiţiilor obiective impuse de lege", se mai arată în scrisoarea preşedintelui Klaus Iohannis adresată lui Tudorel Toader.

EVIDENŢIAZĂ-TE!

Talon valabil până în 31 martie 2019

Text: **DATA apariţiei:**.....

.....

.....

.....

.....

.....

.....

Date personale:

Nume şi Prenume:

Telefon:

Buletin de identitate:

TALON + PREŢUL CATEGORIEI AFERENTE

Anunţurile se preiau zilnic, la ghişeu, până în ora 16[00], după această oră, se pot prelua doar prin intermediul sistemului online de preluare al anunţurilor disponibil pe www.jurnalaradean.ro . Anunţurile de mică publicitate din Jurnal Arădean se publică pe baza talonului din ziar
Redacţia nu îşi asumă responsabilitatea pentru conţinutul anunţurilor de mică publicitate!

JURNAL ARĂDEAN

JURNAL ARĂDEAN

Garda regală de la Buckingham FOTO: EPA

Queen cu Garda Regală

LONDRA. Orchestra Gărzii Regale de la palatul Buckingham din Londra i-a surprins pe turiștii care s-au aflat luni la Londra cu o interpretare a piesei „Bohemian Rhapsody" a trupei Queen, la câteva ore după ce filmul cu același titlu a primit două dintre cele mai importante premii la gala Globurilor de Aur.

Imaginile publicate pe internet îi înfățișează pe membrii orchestrei militare executând acordurile celebrei piese. Piesa lansată în 1975 este al treilea cel mai bine vândut hit din istoria Marii Britanii.

Lungmetrajul regizat de Bryan Singer și Dexter Fletcher, cu Rami Malek în rolul lui Freddie Mercury, a primit Globul de Aur pentru cel mai bun actor într-o dramă și pentru cel mai bun film- dramă duminică seară. Ministerul britanic al Apărării și Armata din regat nu au putut să confirme în mod oficial dacă interpretarea filmată de turiști a fost un omagiu adus succesului pe care îl are filmul, arată The Guardian.

SURSA: MEDIAFAX

Premiu neutru la Göteborg

GOTEBORG. Organizatorii Festivalului de Film de la Göteborg, Suedia, inaugurează un premiu pentru interpretare neutru din punctul de vedere al genului la ediția din acest an a manifestării, arată The Hollywood Reporter.

Premiul pentru interpretare Dragon va fi acordat la Festivalul de la Göteborg pentru cea mai bună prestație a unui actor sau a unei actrițe din competiția dedicată filmelor nordice. Prin acest premiu, organizatorii manifestării cinematografice din Suedia au declarat că încearcă să facă pașii necesari pentru un mediu profesional în care nu există diferențe între genuri.

Organizatorii festivalului vor acorda și premiul Audentia, ajuns la cea de-a patra ediție, distincție care se acordă regizoarelor și care a fost introdusă în 2016 cu același scop.

SURSA: MEDIAFAX

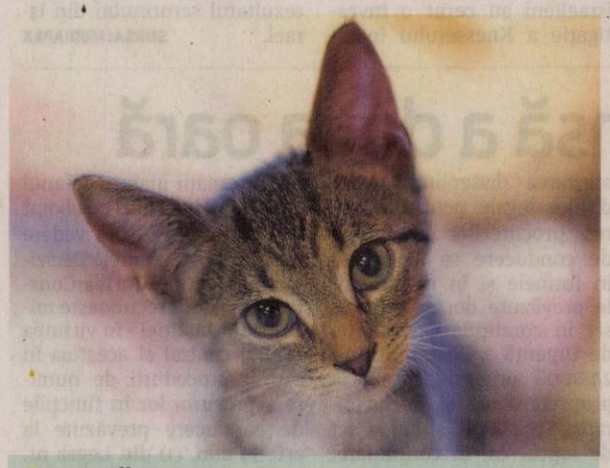

La adăpost

Multe pisici au fost abandonate în preajma sărbătorilor și au ajuns la Mdzananda Animal Clinic din Khayelitsha, Cape Town. FOTO: EPA

Nominalizați de regizori

LOS ANGELES. Bradley Cooper, Alfonso Cuaron, Peter Farrelly, Adam McKay și Spike Lee au fost nominalizați la premiul pentru cea mai bună regie, decernat de Sindicatul regizorilor americani (Directors Guild of America, DGA).

Alfonso Cuaron a fost nominalizat pentru drama semi-autobiografică în alb și negru „Roma", Bradley Cooper, pentru remake-ul „A Star Is Born", cu Lady Gaga, iar Spike Lee, pentru pelicula despre discriminare rasială „BlacKkKlansman".

De asemenea, Peter Farrelly a fost nominalizat pentru filmul „Green Book", iar Adam McKay pentru „Vice", o biografie a fostului vicepreședinte american Dick Cheney.

Anul acesta, nicio regizoare nu a fost nominalizată la premiul DGA, în timp ce Spike Lee este abia al patrulea cineast afro-american selectat pentru acest trofeu. Bradley Cooper a fost nominalizat și la premiul DGA pentru cel mai bun regizor debutant, alături de Bo Burnham („Eighth Grade"), Carlos Lopez Estrada („Blindspotting"), Matthew Heineman („A Private War") și Boots Riley („Sorry to Bother You"). **SURSA: MEDIAFAX**

Bradley Cooper FOTO: EPA

Ales strateg de imagine

BUCUREȘTI. Departamentul de Stat American a angajat compania Transiris, condusă de un român, Silvian Cenţiu, pentru a crea strategia de imagine a Statelor Unite în lume. Strategul principal, directorul de creație, coordonatoarea de proiect, și mare parte din echipa proiectului este formată din români.

Silvian Cenţiu FOTO: FAN

Inițiativa de strategie se concentrează în prezent pe Europa și a început cu un proiect-pilot în Austria, Cehia și Ungaria. Strategia urmează să fie finalizată în această lună și va fi urmată de un proiect de implementare.

Transiris a fost contractată în exclusivitate pentru strategia acestui proiect, precum și pentru deciziile de a subcontracta unele componente tactice către alte companii locale. „America nu este doar o țară, ci o idee, un set de principii de viață, un simbol cultural al drepturilor la viață, libertate și căutare a fericirii. Dar imaginea Americii este și sub continuă presiune și critică, atât din interiorul țării cât și din afară. Strategia noastră se concentrează pe crearea unei imagini care reprezintă adevărata Americă", a declarat Silvian Cenţiu.

SURSA: MEDIAFAX

Și-au luat bilete la fotbal

LOS ANGELES. Actrița Julia Roberts și soțul său, Danny Moder, au cumpărat bilete pentru meciuri din Cupa Mondială la fotbal din 2022 în valoare de 100.000 de dolari.

Mai multe vedete s-au numărat printre invitații unui eveniment organizat la Wiltern Theater din Los Angeles. Actorul Sean Penn a organizat astfel una dintre manifestările ce au prefațat gala Globurilor de Aur, incluzând o strângere de fonduri pentru fundația sa caritabilă, CORE, care oferă sprijin în zonele afectate de catastrofe naturale. La licitația care a completat fondurile destinate activității caritabile au fost puse în vânzare, printre altele, două seturi de bilete pentru ediția Cupei Mondiale la fotbal din 2022, care urmează să aibă loc în opt orașe din Qatar. Roberts și Moder și-au adjudecat unul dintre seturi, pentru 100.000 de dolari. **SURSA: MEDIAFAX**

Julia Roberts FOTO: EPA

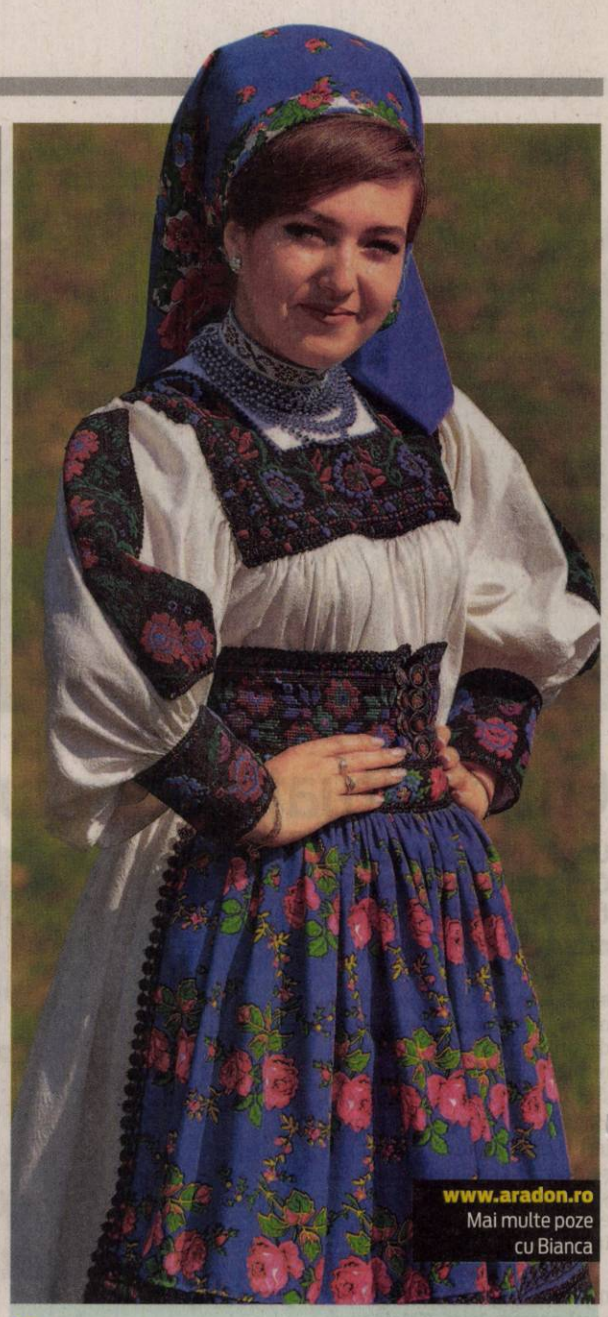

www.aradon.ro
Mai multe poze cu Bianca

Bianca

Este model în albumul „Portrete de Centenar".

FOTO: GHEORGHE PETRILA

O va juca pe păpușa Barbie

Actrița Margot Robbie va juca rolul lui Barbie într-un film dedicat celebrei păpuși.

Actrița Margot Robbie FOTO: EPA

LOS ANGELES. Actrița Margot Robbie (28 ani) va juca rolul lui Barbie într-un film live action, au anunțat Mattel, compania ce produce celebra păpușă, care anul acesta împlinește 60 de ani, și studiourile Warner Bros. Pictures.

Acesta este primul film live action din celebra franciză, iar actrița va fi coproducător, prin intermediul companiei sale, LuckyChap Entertainment. Margot Robbie a declarat într-un comunicat că este de părere că filmul va avea „un imens impact pozitiv asupra copiilor și publicului din lumea întreagă". Deocamdată nu se cunosc titlul și data de lansare ale filmului. În 1956, Barbara Handler, pe atunci în vârstă de 15 ani, aflată într-o vacanță în Elveția, alături de mama ei, Ruth - cofondatoare a companiei de jucării Mattel - a remarcat o păpușă, precursoarea lui Barbie, comercializată în magazine sub numele Lili. Ruth Handler a cumpărat trei păpuși Lilli și le-a adus cu ea în California. Trei ani după aceea - pe 9 martie 1959 - a prezentat în premieră mondială versiunea americană a acelei păpuși, la American International Toy Fair de la New York. Noua păpușă a fost denumită Barbie, după numele fiicei lui Ruth Handler. Până când Barbie a împlinit 50 de ani, în 2009, compania Mattel vândușe deja peste 1 miliard de astfel de păpuși în lumea întreagă, mai ales grație faptului că noua jucărie „cultiva imaginea unei femei înfloritoare și sănătoase". **SURSA: MEDIAFAX**

Preferat la BAFTA 2019

LONDRA. Filmul de epocă „The Favourite", de Yorgos Lanthimos, este, cu 12 selecții, lider în topul nominalizărilor la ediția de anul acesta, a 72-a, a premiilor industriei de film britanice (BAFTA), care vor fi decernate pe 10 februarie, la Londra.

„The Favourite" a fost nominalizat, printre altele, la premiile pentru cel mai bun film britanic și cea mai bună actriță, pentru Olivia Colman, care, de altfel, duminică, a câștigat pentru interpretarea sa din acest lungmetraj, cea a reginei britanice Anne din secolul al 18-lea, un Glob de Aur.

„Bohemian Rhapsody", de Dexter Fletcher și Bryan Singer, „First Man", de Damien Chazelle, „Roma", de Alfonso Cuaron, și „A Star Is Born", de Bradley Cooper, urmează în topul nominalizărilor, fiecare cu câte șapte. **SURSA: MEDIAFAX**

Yorgos Lanthimos FOTO: EPA

Procesul lui Weinstein, în mai

NEW YORK. Procesul în care producătorul de film Harvey Weinstein va fi judecat pentru agresarea sexuală a două femei va începe pe 6 mai, la un tribunal din Manhattan, New York. Pe 31 mai 2018, un mare juriu de la o instanță din New York l-a inculpat pe Harvey Weinstein pentru viol și alte delicte cu caracter sexual, victimele fiind două femei. Faptele datează din 2013 și 2006. Potrivit autorităților americane, una dintre femei a fost violată, iar cealaltă a fost obligată să facă sex oral.

Pe numele lui Weinstein au fost formulate cinci capete de acuzare, inclusiv viol, iar producătorul, care a pledat nevinovat, riscă chiar și o pedeapsă cu închisoarea pe viață, dacă va fi găsit vinovat.

SURSA: MEDIAFAX

FONDAT 1989, APARE LA ARAD, TEL. 0257/281.802, E-MAIL: REDACTIA.JURNALARADEAN@INFORMMEDIA.RO; PUBLICITATE.JURNALARADEAN@INFORMMEDIA.RO

Feriţi-vă de gripă, inamicul sănătăţii iarna

PAGINA 6

JURNAL ARĂDEAN

Carolina Szabo, mândră de bronzul balcanic de pe tatami

PAGINA 7

VINERI
11 IANUARIE 2019
ANUL XXXI, NR. 8236
12 PAGINI - 1,90 LEI

-3° Temperaturile se vor situa între -8 şi -3 grade. Vântul va sufla cu 1-11 km/h.

DIMINEAŢA AMIAZA SEARA

Astăzi, supliment programe TV pentru perioada 12 – 18 ianuarie 2019. Se difuzează gratuit.

„Bube" mari la gunoiul din Arad

ARAD. Firmele care adună deşeurile în judeţul Arad nu sunt în regulă deloc. O spune chiar Adrian Ţolea, directorul ADI Deşeuri, cel care a remarcat faptul că societăţile nu au autorizaţii şi alte documente necesare. **/P.4**

Sediul APIA Arad FOTO: JA

Plăţile către fermieri, reluate

ARAD. Agenţia de Plăţi şi Intervenţie pentru Agricultură Arad anunţă că a reluat plata regulară aferentă Campaniei 2018. Între 8 şi 10.01.2019, s-a autorizat la plată 537 de cereri. **/P.5**

Loto din 10 ianuarie

6/49:	8, 15, 31, 45, 26, 32
NOROC	3 6 9 5 8 6 2
5/40:	37, 14, 12, 21, 1, 36
JOKER	18, 38, 43, 45, 11+2

Şomeri

Proporţia şomerilor este de 2,5 ori mai mică în Bucureşti comporativ cu media naţională.

	%
România	5,1
Bucureşti-Ilfov	2,0
Sud-Vest	7,6
Vest	3,7

Grafica: J.A. Sursa: ANOFM

17212
9 771220 748034

3.000 de radieri într-o lună

Media zilnică a fost de 173 de autovehicule care au fost scoase din circulaţie în ultima lună a anului trecut.

ARAD. Numărul persoanelor care şi-au radiat din circulaţie maşinile a crescut în decembrie 2018, faţă de luna anterioară. Pe seama acestui lucru poate fi pus şi faptul că unii arădeni stabiliţi în Italia, care au venit de sărbători acasă, au mers la ghişeele Serviciului permise şi înmatriculări din cadrul Prefecturii pentru a cere radierea numerelor de înmatriculare. Asta, în contextul în care, din data de 4 decembrie 2018, legislaţia din Italia a fost schimbată, iar rezidenţii nu mai au dreptul să circule cu autoturisme care nu sunt înmatriculate în această ţară.

În urma controalelor din trafic efectuate de poliţiştii italieni, zeci de români au fost amendaţi deoarece circulau cu maşini înmatriculate în ţara noastră, ceea ce i-a speriat pe conaţionali, care au profitat de vacanţa de sărbători pentru a rezolva şi această problemă. În unele judeţe, românii practic au dat năvală la ghişee, iar la Iaşi numărul radierilor a crescut de zece ori, ajungând la aproximativ 1.000, în condiţiile în care în lunile obişnuite nu depăşeau 100.

În Arad, creşterea numărului de radieri nu a fost la fel de spectaculoasă. Reprezentanţii Prefecturii nici nu pot preciza câţi dintre cei care s-au prezentat la ghişee stau în Italia, pentru că nu întocmesc o astfel de evidenţă.

Conform informaţiilor primite de la Prefectură, în decembrie au fost înregistrate 2.952 de radieri autovehicule, media zilnică fiind de 173 de dosare. Cu o lună în urmă, înainte de modificările legislative din Italia, fuseseră înregistrate cu 398 mai puţine cereri, respectiv 2.554, media zilnică fiind de 103 autovehicule radiate. **JA-M.B.**

Mai multe foto pe www.jurnalaradean.ro

Trafic blocat pe Arad-Oradea în urma unui accident

Circulaţia rutieră a fost blocată, joi, timp de aproximativ două ore, pe drumul naţional 79 (Arad-Oradea) în comuna Şimand, pe un sens de mers, în urma unui accident rutier în care au fost implicate un autoturism şi un autocamion încărcat cu piese auto. În autoturism se afla o familie din Oradea. Cei trei pasageri ai maşinii, mamă, tată şi fiică, au fost răniţi în urma impactului. **/P.5** FOTO: VASILE OBŞITOŞ

CNI şi cele doar patru investiţii din judeţul Arad

Compania Naţională de Investiţii are, în momentul de faţă, patru proiecte începute în judeţ. Doar la două se lucrează.

ARAD. În momentul de faţă, Compania Naţională de Investiţii (CNI) are în derulare patru proiecte la nivelul judeţului Arad. Dintre acestea, însă, doar la două se lucrează propriu-zis, celelalte trei aflându-se în procedură de achiziţie publică. Un centru cultural la Sântana, reabilitarea altui centru cultural la Săvârşin, reabilitarea Spitalului Orăşenesc Lipova şi modernizarea şi extinderea unui complex sportiv în acelaşi oraş. Acestea sunt cele patru proiecte rămase în derulare în judeţul Arad, după ce Compania Naţională de Investiţii a finalizat, anul trecut, proiectele Bazinului de Polo şi reabilitarea Tribunalului Arad.

Am solicitat Companiei Naţionale de Investiţii să ne comunice stadiul celor patru investiţii şi sumele „înghiţite" deja de aceste proiecte. Prin răspunsul semnat de Manuela Irina Pătrăşcoiu, directorul general al companiei, ni se comunică faptul că doar în cazul a două dintre cele patru proiecte se lucrează. La Sântana, proiectul „Construire centru cultural" stagnează. Procedura de achiziţie publică a fost finalizată, iar contractul de proiectare şi execuţie a fost semnat de către CNI. Lucrările stagnează, însă, pentru că Primăria Oraşului Sântana nu are bani pentru avize, acorduri şi autorizaţia de construcţie. **/P.3**

Mai puţine hoteluri FOTO: FAN

Mai puţine locuri de cazare în Arad

ARAD. Cu 71 de locuri de cazare mai puţin sunt în judeţul Arad la începutul anului 2019 decât la începutul anului trecut. Asta după ce două unităţi au avut certificatul de clasificare radiat în anul 2018, de către Ministerul Turismului. Este vorba despre un motel din municipiul Arad, al cărui certificat de clasificare a fost radiat deoarece s-a schimbat proprietarul, respectiv un hotel din Nădlac, al cărui certificat a fost radiat ca urmare a închiderii unităţii. **/P.4**

Peste o duzină de incendii în Arad

Toate au avut loc de la începutul acestui an. 12 dintre incendii au fost la case, trei la autoturisme şi unul la un tractor. În ceea ce priveşte cauza producerii incendiilor la case, spun reprezentanţii Inspectoratului pentru Situaţii de Urgenţă Arad, focul a pornit de la coşurile de fum care erau fie necurăţate, fie cu defecţiuni ori amplasate necorespunzător faţă de material combustibil. **/P.5**

FOTO: ISU ARAD

Mai multe foto pe www.jurnalaradean.ro

S-au învoit de la lucru FOTO:

O treime munceşte pentru ajutor!

ARAD. Am fost curioşi să aflăm câte persoane din oraşul nostru au beneficiat de venitul minim garantat (ajutor social), care este suma totală alocată lunar pentru aceste cazuri, câte ore de muncă în folosul societăţii au prestat asistaţii şi unde anume. **/P.3**

Către abonaţii din cartierul Micălaca

Din cauza unor probleme tehnice, timp de câteva zile, distribuirea ziarelor în cartierul Micălaca se va face cu o mică întârziere.

Ne cerem scuze abonaţilor pentru neplăcerea creată!

Furt de bijuterii dintr-o casă

ARAD. A furat bijuterii din aur şi bani, cauzând un prejudiciu de peste 7.000 de lei, totul în timp ce proprietarul dormea. S-a întâmplat în comuna Dorobanţi. **/P.5**

Când se revine pe sintetic? FOTO: L.S.

„Motorul" nu se poate deszăpezi

ARAD. UTA continuă să se pregătească pe trenul II de la „Motorul", spre nemulţumirea lui Ionuţ Popa. Tehnicianul ar vrea ca antrenamentele să se desfăşoare pe terenul sintetic al arenei din Aradul Nou, însă Primăria nu are utilajele necesare pentru a-l deszăpezi. **/P.7**

Remember: 11 ianuarie

1753 A fost deschis British Museum

1883 S-a născut Ion Bâlea, culegător de folclor din Maramureş (d. 1969)

1885 S-a născut Alice Paul, activist pentru drepturile femeii (d. 1977)

1899 S-a născut Eva Le Gallienne, actriţă britanică (d. 1991)

1906 S-a născut Boris Caragea, sculptor (d. 1982)

1909 Congresul Partidului Naţional Liberal îl alege pe Ionel I.C. Brătianu preşedinte

1922 Este folosită pentru prima dată, pe un pacient, insulina în tratarea diabetului

1926 S-a născut Lev Demin, cosmonaut (d. 1998)

1928 A murit Thomas Hardy, scriitor englez (n. 1840)

1931 S-a născut Ioan Saizu, istoric şi poet român

1935 S-a născut Domiţian Cesereanu, critic literar român

1943 S-a născut Florin Manolescu, critic, istoric literar şi prozator român

Naomi Judd FOTO: FAN

1943 S-a încheiat protocolul româno-german prin care România se angaja să continuie războiul, cu condiţia ca Germania să sporească ajutorul militar destinat echipării trupelor româneşti

1946 S-a născut **Naomi Judd**, cântăreaţă americană de muzică folk

1949 S-a născut Terry Williams, baterist britanic (Dire Straits)

1952 Crearea „Comisiei ONU pentru Dezarmare"

1952 S-a născut Lee Ritenour, muzician, compozitor american

1958 S-a născut Vicki Peterson, solista formaţiei pop „The Bangles".

Reţeta zilei

Ciocolată albă cu merişoare

INGREDIENTE. 680 g bănuţi de ciocolată albă, 410 ml lapte condensat dulce, 1 linguriţă esenţă de vanilie, 170 g merişoare uscate, un vârf de sare.

MOD DE PREPARARE. Acoperă o tavă pătrată cu hârtie de copt. Într-un castron mare, pune bănuţii de ciocolată albă şi laptele condensat, apoi dă la microunde timp de un minut. Amestecă bine până se topesc bănuţii şi ai un amestec fin. Adaugă esenţa de vanilie, merişoarele şi sarea, apoi toarnă amestecul în tavă şi întinde în mod egal. Apasă uşor amestecul spre fundul tăvii.

Aşteaptă să se răcească complet, apoi taie ciocolata în cubuleţe. Poţi să dai şi la frigider pentru răcire. Depozitează ciocolata într-o caserolă sigilată bine, la temperatura camerei sau în frigider.

Poftă bună!

Pentru mai multe reţete intră pe www.culinar.ro

Horoscop

BERBECUL (III.21.-IV.20.)
Pot avea loc schimbări benefice în relaţiile dumneavoastră sentimentale. Sunteţi comunicativ şi aveţi ocazia să vă împrieteniţi cu o persoană deosebită.

TAURUL (IV.21.-V.20.)
Dimineaţă vă simţiţi obosit, chiar epuizat. Este recomandabil să evitaţi deciziile importante, mai ales în afaceri, şi activităţile ce necesită un efort deosebit.

GEMENII (V.21.-VI.21.)
Veţi încasa o sumă considerabilă, de pe urmă unei afaceri. Deşi se poate spune că acum aveţi bani, vă sfătuim să nu faceţi investiţii şi nici călătorii lungi.

RACUL (VI.22.-VII.22.)
Deşi sunteţi foarte aglomerat, aveţi suficientă energie pentru a face faţă problemelor. Aveţi ambiţia să mergeţi până la capăt, indiferent de obstacole.

LEUL (VII.23.-VIII.23.)
Aveţi posibilitatea să luaţi o decizie importantă în privinţa relaţiilor sentimentale, care vă poate schimba viaţă. Cineva apropiat vă oferă un cadou de care vă bucuraţi foarte mult.

FECIOARA (VIII.24.-IX.23.)
Doriţi mult să faceţi o schimbare sau să începeţi ceva nou. Traversaţi o perioadă dificilă, cu multe probleme de rezolvat. Nu staţi prea bine cu banii, dar vă sfătuim să nu vă faceţi griji.

BALANŢA (IX.24.-X.23.)
O rudă mai în vârstă reuşeşte să vă tempereze dorinţa de a obţine venituri riscante. Vă sfătuim să nu vă sacrificaţi tot timpul liber pentru interese materiale.

SCORPIONUL (X.24.-XI.22.)
Este posibil să începeţi o nouă etapă în viaţă socială şi pe plan sentimental. Sunt favorizate întâlnirile cu persoane mai tinere, comunicarea cu persoana iubită şi călătoriile.

SĂGETĂTORUL (XI.23.-XII.21.)
Nu este o zi favorabilă investiţiilor. Vă sfătuim să evitaţi speculaţiile. Nu căutaţi să obţineţi sume necuvenite, pentru că riscaţi să aveţi necazuri!

CAPRICORNUL (XII.22.-I.20.)
Vă aflaţi într-o perioadă favorabilă contactelor sociale şi relaţiilor sentimentale, dar şi pe plan social. După-amiază, survin schimbări de program.

VĂRSĂTORUL (I.21.-II.20.)
Astăzi sunteţi decis să rezolvaţi o problemă de familie, pe care aţi tot amânat-o. Sunteţi nevoit să faceţi câteva drumuri şi cheltuieli destul de mari.

PEŞTII (II.21.-III.20.)
Sunteţi hotărât să începeţi ceva nou. Este o zi favorabilă activităţilor intelectuale şi aveţi ocazia să vă afirmaţi în societate. S-ar putea să vă remarce o persoană de sex opus.

Sănătate

- **CABINET GINECOLOGIC:** Cabinet ginecologic Arad, B-dul Decebal 11 (lângă Hotel Aradul), chiuretaj medicamentos, eco 4 D, test PAP.TEL: 0770823850, 0723643581
- **Policlinica DR. TURCIN, oferă:** Cardiologie (EKG, Ecografie cardiacă, Doppler vascular, Holter EKG si TA, Test de efort), Oftalmologie **(NOU - chirurgie pol anterior; CV computerizat; optică medicală),** ORL (videoendoscopie), pneumologie, gastroenterologie, neuropsihiatrie, medicină de familie, ecografii generale, Ginecologie. **Telefon: 0257/285510, www.policlinica-turcin.ro**
- **Farmacia GLYKON - UTA,** Bl U 6 (vis-a-vis de biserica în construcţie). Deschis zilnic: luni-vineri 07.00 -21.00 sâmbătă şi duminică 08.00-18.00. **Telefon: 0257/241197.**

Pieţe şi târguri

Astăzi este zi de piaţă la Ineu, Lipova, Covăsânţ, Mişca, Moneasa, Şepreuş, Şimand, Vladimirescu, Şeitin. **Tot astăzi se organizează târguri săptămânale la** Ineu, Şepreuş, Şimand.

Sâmbătă este zi de piaţă la Chişineu-Criş, Lipova, Pâncota, Felnac, Grăniceri, Hălmagiu, Moneasa, Pecica, Vărşand, Socodor, Vladimirescu, Zimandu Nou, Covăsânţ. **Târguri săptămânale se desfăşoară sâmbătă la** Lipova, Pâncota, Hălmagiu, Moneasa.

„Jurnal arădean" vă ascultă

De luni până joi, între orele 11.00-13.00, la telefonul 0257.212.055, redactorul nostru vă stă la dispoziţie.

ARAD. Cititorul nostru, **Olaru** din Arad ne spune că „primarul Falcă a auzit de situaţia copiilor care dorm câte doi într-un pat, sau de situaţia deplorabilă a spitalului de pe strada 6 Martie? De ce ceilalţi primari din Oradea şi Timişoara reuşesc să facă treabă? Cu stadionul UTA ce se întâmplă?".

Arădeanul **Lucian Găluşanu**, îi roagă pe cei de la Banca Transilvania să pună în funcţiune bancomatul din interiorul marketului Careefour (fosta Billa) din Micălaca. „Suntem bolnavi şi ne este greu să ne deplasăm până în centru", subliniază pensionarul.

Arădeanca Ţidorescu Cornelia are un mesaj pentru cei de la TV Arad: „de ce duminica nu se mai difuzează slujba de la biserică în direct, aşa cum era până acum. Suntem foarte mulţi pensionari, care nu ne putem deplasa şi care avem mare nevoie de această hrană spirituală. Îi rugăm să facă ceva în acest sens, eu am încercat să îi contactez, dar nu răspunde nimeni la telefoanele lor". **JA-V.G.**

Sudoku

REGULI: În fiecare bloc sunt câteva cifre între 1 şi 9, stabilite dinainte. Acestea trebuie completate cu cifrele lipsă, în aşa fel încât fiecare număr să figureze o singură dată. De asemenea, cifrele de la 1 la 9 trebuie să figureze o singură dată atât pe rândurile orizontale cât şi pe coloanele verticale ale celor nouă blocuri luate împreună.

ÎNCEPĂTORI

	8	2	1	4				9
					9			
		9	5				2	
	1						4	
						7		
2		3		8	1			
	7	8			3	1		6
1								
							8	3

AVANSAŢI

6						4		
								1
5				4		3		
4			8		6		2	
2	7		3			1		6
	1			7				
					5			9
	4			9				7
	9				7	5		

Soluţiile jocurilor din numărul precedent:

ÎNCEPĂTORI

2	5	3	4	1	8	9	6	7
1	7	4	3	6	9	2	8	5
6	9	8	7	5	2	3	4	1
3	8	2	6	4	7	5	1	9
4	1	9	8	2	5	6	7	3
7	6	5	9	3	1	8	2	4
5	2	6	1	9	4	7	3	8
9	4	7	2	8	3	1	5	6
8	3	1	5	7	6	4	9	2

AVANSAŢI

8	4	6	5	2	9	3	7	1
2	7	3	4	6	1	5	8	9
5	9	1	7	8	3	4	2	6
9	2	5	3	7	6	1	4	8
1	6	8	2	4	5	9	3	7
4	3	7	1	9	8	6	5	2
7	5	2	9	1	4	8	6	3
6	1	4	8	3	7	2	9	5
3	8	9	6	5	2	7	1	4

Curs valutar

Denumirea valutei	BNR	BCR		BRD		Intesa Sanpaolo Bank		Banca Românească		Patria Bank		Alpha Bank		Casa de schimb LUXOR		Casa de schimb TRESOR	
		C	V	C	V	C	V	C	V	C	V	C	V	C	V	C	V
Euro	4,66	4,59	4,73	4,59	4,73	4,60	4,69	4,63	4,69	4,62	4,69	4,64	4,69	4,63	4,66	4,62	4,64
Dolar SUA	4,10	4,01	4,19	4,02	4,17	4,05	4,13	4,07	4,13	4,04	4,14	4,06	4,14	4,06	4,11	4,04	4,09
Forint	0,0144	0,0139	0,0151	0,0142	0,0147	0,0142	0,0147	-	-	0,0142	0,0147	-	-	0,0143	0,0146	0,0143	0,0145
Gram aur	169,86																

Vremea

Vineri, 11 ianuarie

www.aradon.ro

-8° LA ORA 6 — temperaturile se vor situa între -9 şi -8 grade. Vântul va sufla cu 1 – 11 km/h dinspre NV.

-3° LA ORA 18 — temperaturile se vor situa între -4 şi -3 grade. Vântul va sufla cu 1 – 9 km/h dinspre S.

Ziua precedentă

Arad	-6 / 0	Umiditate:	100%
Lipova	-6 / 0	Presiune:	1010 mb
Chişineu- Criş	-6 / 0	Precipitaţii:	30%
Săvârşin	-7 / -1	Vânt:	22 km/h
Sebiş	-7 / -1	Direcţie vânt:	N

Azi

Temperaturile se vor situa între -8 şi -3 grade. Vântul va sufla cu 1 – 11 km/h, dinspre NV-S.

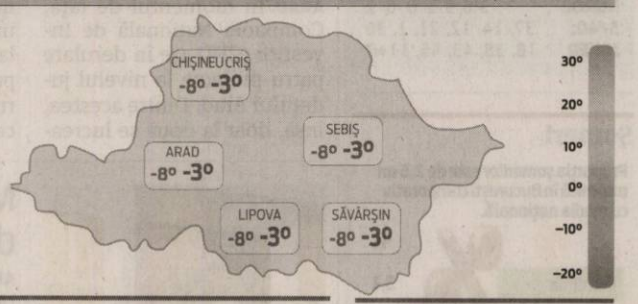

Soarele

Răsare: 08:16
Apune: 17:10

FAZELE LUNII

6.01 · 14.01 · 21.01 · 27.01

VINERI	SÂMBĂTĂ	DUMINICĂ	LUNI
-8° -3°	-3° -1	-1° 1°	-4° 3°
parţial noros	şanse de ninsoare	burniţă îngheţată	posibil ninsoare sau ploaie

Calendar

Biserica ortodoxă: Sf. Cuv. Teodosie cel Mare, începătorul vieţii de obşte; Sf. Cuv. Vitalie (Dezlegare la ulei şi vin)
Biserica greco-catolică: Sf. cuv. Teodosie cel Mare
Biserica romano-catolică: Ss. Honorata, fc.; Teodosie, călug.

Prognoză pentru trei zile

Temperaturile minime vor fi cuprinse între -4 şi -1 grade, iar cele maxime între -1 şi 3 grade.

Temp.minime: -4 / -1 °C
Temp.maxime: -1 / 3 °C.

JURNAL ARĂDEAN
B-dul Revoluţiei nr. 62, Arad

BRAT Auditat de BRAT

Reclamaţii difuzare: 0257.241.151

Şef departament publicitate şi departament difuzare: Cristian Sulinţan
Secretariat: 0257.212.090 (centrala), fax - 0257.212.012
Marea publicitate: 0257.280904
Mica publicitate: 0257.210775; B-dul Revoluţiei, nr. 81
Tiparul executat la: Tipografia Inform Média Lapkiadó Kft

Redactor şef: Adriana Barbu (8416) Responsabil de număr: Valentin Goran
Secretar general de redacţie: Gabriela Groza (8423); **Departamente: Eveniment:** Alin Gherasim (8417), Ioana Costaş (8414); Valentin Goran (8405); **Economic:** Andreea Pintea (8415); **Social:** Diana Duţu (8413); **Sport:** Daniel Scridon (8424), Leo Sfâra (8422), Dan Lazăr (8406); **Cultură:** Eugen Rogojan.
Tehnoredactare: Ghizela Şerban (8409), Munteanu Daniel (8411).
REDACŢIE: tel. 0257.212.090 (centrala); fax 0257.212.012, 0257.228.592; e-mail: redactia.jurnalaradean@informmedia.ro, adevaruldearad@informmedia.ro, publicitate.jurnalaradean@informmedia.ro, publicitate.adevarul@informmedia.ro

Hotel, benzinărie şi parcare de TIR-uri pe A1

Investiţia se întinde pe o suprafaţă de 12 hectare şi ar urma să fie finalizată integral în martie 2023.

ARAD. Park Autoband Expres este numele firmei arădene, deținute și administrate de către Matei Samu, care va investi în realizarea unui complex cu funcțiuni mixte (servicii și comerț, amenajare parcare securizată cu nivel minim 4 lacăte, amenajare accese și împrejmuire) în extravilanul Municipiului Arad, pe Autostrada A1 (km 36+200 - km 36+640). Investiția se va realiza în două etape. Prima presupune realizarea unei parcări securizate și are ca termen de finalizare vara anului 2020. Cea de a doua etapă se referă la ridicarea unor construcții noi pentru servicii și comerț și a unui hotel, având ca termen de finalizare primăvara anului 2023.

Ce se face pe A1

Potrivit Memoriului de prezentare a investiției de pe Autostrada A1, aici se vor executa următoarele categorii de lucrări: *construcții noi pentru servicii și comerț - spații de recreere (bar și facilitate de agrement pentru șoferi, spălătorie de haine, dușuri, vestiare, grupuri sanitare, spații de cazare, restaurant, stație de distribuție carburanți, magazin piese de schimb autocamioane - cu regim de înălțime maxim P+6 Etaje; *parcare securizată 4 lacăte - platformă carosabilă cu locuri de parcare pentru autocamioane (290 locuri), circulație auto și pietonală, spații verzi și grupuri sanitare pentru șoferi; *locuri de parcare autoturisme mici pentru deservirea parcării securizate, parcări destinate serviciilor cu funcțiuni mixte (minim 22 locuri de parcare); *locuri de parcare autocamioane în exteriorul parcării securizate; *amenajarea accesului; *alei pietonale; *amenajarea spațiilor verzi și plantate; iluminat arhitectural; *racorduri la rețelele tehnico-edilitare și rețele de incintă; *drum de serviciu pentru autostradă, deviat la limita parcării securizate; *platforme gospodărești și amenajări tehnico-edilitare; *împrejmuire perimetrală; *mijloace de publicitate iluminate și neiluminate; *sistematizarea verticală a terenurilor.

„În jurul clădirilor, în incintă, vor fi amplasate parcaje la sol, spații verzi, alei pietonale și carosabile. Perimetral, la limita parcării securizate și a zonei de servicii și comerț se va realiza un drum de serviciu pentru autostradă. Accesul și ieșirea automobilelor din incintă se vor realiza din autostrada A1, fără a incomoda circulația, conform normativelor în vigoare și conform avizelor eliberate de către autorități. Terenul are categoria de folosință arabil în intravilan" - se arată în documentul citat. **JA-D.D.**

Cine e investitorul

Terenul pe care se va realiza acest proiect aparține Gizellei și lui Matei Samu, cel din urmă fiind proprietarul și administratorul firmei Park Autoband Expres. E vorba de o companie înființată în decembrie 2016, al cărei obiect de activitate îl constituie „administrarea imobilelor pe baza de comision sau contract". Potrivit celui mai recent bilanț făcut public de Ministerul Finanțelor (pe anul 2017), firma are un singur angajat și a încheiat anul cu o pierdere de 5.762 de lei.

Aşa ar urma să arate complexul de pe autostradă FOTO: JA

Patru investiţii CNI în Arad

Compania Naţională de Investiţii are, în momentul de faţă, patru proiecte începute în judeţ. Doar la două se lucrează.

Unele proiecte sunt finalizate, altele în procedură de achiziţie FOTO: FAN

ARAD. „În data de 26 octombrie 2018, CNI a solicitat beneficiarului (UAT Sântana) transmiterea avizelor, acordurilor și autorizației de construire pentru obiectivul de investiții menționat. Până la această dată nu s-a soluționat acest aspect deoarece beneficiarul ne-a informat că nu dispune de fonduri", spun cei de la Compania Națională de Investiții. Valoarea totală a investiției, cu TVA, este de peste 5,8 milioane de lei.

Și la Săvârșin, CNI are de realizat un așezământ cultural. Mai exact, să reabiliteze vechiul cămin cultural al satului, aflat vizavi de Castelul Regal. Lucrările stagnează de câțiva ani, momentan investiția aflându-se „în procedură de achiziție publică. Valoarea estimată fără TVA este de 650 de mii de lei, conform CNI.

La Lipova se lucrează

Celelalte două proiecte arădene ale CNI sunt la Lipova și la ambele se lucrează în momentul de față. În cazul reabilitării Spitalului Orășenesc Lipova, reprezentanții companiei spun că „se află în execuție, stadiul fizic al lucrărilor este de aproximativ 23%, iar suma decontată conform situațiilor de lucrări verificate și vizate de către dirigintele de șantier este de 4.366.944 lei cu TVA". Valoarea totală a proiectului se ridică la peste 17 milioane de lei. Începând cu data de 17 decembrie 2018, lucrările au fost sistate, din cauza condițiilor meteo nefavorabile, așteptându-se venirea primăverii.

Cel de-al patrulea proiect aflat în derulare în județul nostru este tot la Lipova: modernizarea și extinderea complexului sportiv. Aici, stadiul fizic al lucrărilor este de aproximativ 85%, suma decontată fiind momentan de 3,5 milioane de lei cu TVA, din totalul de 4,2 milioane de lei. **JA-E.R.**

Proiecte încheiate

În ultimul deceniu, Compania Națională de Investiții a derulat și finalizat în județul Arad un număr de 27 de proiecte, în valoare totală de aproximativ 75 de milioane de lei. Cele mai recente au fost „Bazin de polo municipiul Arad", finalizat pe 1 octombrie 2018 – 23 de milioane de lei, Amenajare și reabilitare pod la Tribunalul Arad, finalizat pe 7 iunie 2018 – 662 de mii de lei, respectiv reabilitarea așezămintelor culturale din satul Adea (comuna Sintea Mare), orașul Lipova (strada Nicolae Titulescu) și satul Cuvin (comuna Ghioroc), finalizate în 2016 și 2017, proiecte pentru care CNI a plătit aproape patru milioane de lei.

O treime a ales să muncească pentru ajutor!

Muncă în folosul comunităţii doar din partea unora FOTO: JA

ARAD. Am fost curioși să aflăm câte persoane din orașul nostru au beneficiat de venitul minim garantat (ajutor social), care este suma totală alocată lunar pentru aceste cazuri, câte ore de muncă în folosul societății au prestat asistații și unde anume. Pentru a ne lămuri am stat de vorbă cu reprezentanții Direcției de Asistență Socială Arad, care ne-au răspuns la întrebări.

200 de lei, pe lună

În medie, ne spun reprezentanții DAS Arad, în fiecare lună a anului trecut au fost înregistrate 139 de astfel de dosare în plată, iar suma totală aprobată cu titlu de ajutor social este de aproximativ 350 de mii de lei, adică peste 77 de mii de euro. După un calcul simplu aflăm că, în medie, în fiecare lună, a fost acordată suma de 209 lei pentru fiecare dosar depus. Trebuie să specificăm faptul că plafonul pentru venitul minim garantat este de 142 de lei, pentru o persoană. Sunt și unele cazuri în care vorbim de mai mulți membri în familie și atunci suma poată să depășească 200 de lei. Tot pe parcursul anului trecut au fost înregistrate 52 de dosare noi.

Un asistat... 6 zile pe an

Am mers mai departe și am aflat că în decursul anului trecut din cei 139 de beneficiari ai venitului minim garantat, vorbim de media lunară, doar 46 de persoane au efectuat muncă în folosul comunității. În total, a fost vorba de 7.087 de ore de muncă efectuate. Astfel am aflat că o persoană a prestat, într-un an, 154 de ore de muncă, în medie 6 zile în tot anul 2018. Ne-am întrebat de ce din cei 139 de asistați, doar 46 de persoane au prestat munca. De ce ceilalți 93 nu au muncit și ei? Reprezentanții DAS Arad ne spun că aceștia au beneficiat de învoiri medicale și în acest sens au adus acte la dosarele depuse. Pe baza acestor acte au fost scutiți de la muncă. **JA-V.G.**

Unde prestează munca?

Ei bine, nu ne-a mai rămas decât să aflăm unde a fost prestată această muncă socială. „Repartizarea pentru efectuare muncă, conform HCLM nr. 231/22.05.2018, a fost efectuată în anul 2018 la: asociațiile de locatari, Direcția Tehnică a Primăriei Municipiului Arad (în special pentru depozitările neautorizate de deșeuri), administrare clădirea Preparandiei, Centrul de Îngrijire Persoane Vârstnice, Crucea Roșie și Direcția de Asistență Socială", ne spun reprezentanții DAS Arad.

Doar două societăţi agreate de Primăria Arad

ARAD. O listă foarte scurtă din care firmele de utilități (în special) nu prea au de unde să aleagă. Lista aparține Primăriei Arad și face referire la societățile agreate de instituție, conform H.C.L.M. nr.235/2015, pentru refacerea la forma inițială a carosabilului și trotuarelor afectate de săpături.

Doar că lista cu pricina nu conține decât numele a două firme, cu care societățile care execută lucrări pe carosabil și trotuare pot executa lucrări. Este vorba de S.C. ALEX EDILITARE S.R.L. Arad, de pe strada Lipovei din municipiu, și S.C. INTECO HOLDING S.R.L., din Bocsig. Firmele în cauză s-au regăsit pe listă și anul trecut. Câteva plângeri privind numărul limitat al celor cu care se poate lucra în municipiu au venit desigur în 2018, în condițiile în care cel mai probabil societățile în cauză nu au putut acoperi nevoile Aradului legate de... săpături. **JA-A.B.**

Doar două societăţi FOTO: JA

Liber-profesioniştii, 520 lei pentru CAS

Contribuţia de asigurări sociale reprezintă 25% din salariul de bază minim brut pe ţară garantat.

Au de plătit minim 520 lei FOTO: JA

ARAD. Casa Județeană de Pensii (CJP) Arad amintește persoanelor asigurate pe bază de contract de asigurare socială că, în conformitate cu prevederile art. 36 din Legea 263/2010 privind sistemul unitar de pensii publice, cu modificările și completările ulterioare, baza lunară de calcul a contribuției de asigurări sociale pentru persoanele asigurate în baza unui contract de asigurare socială prevăzute la art.6 alin.(2), o constituie venitul lunar asigurat înscris în contractul de asigurare socială, dar nu mai puțin decât valoarea salariului de bază minim brut pe țară garantat în plată.

Prevederi legale

Potrivit art.1 alin.(1) din Hotărârea de Guvern 937 din 7 decembrie 2018, pentru stabilirea salariului de bază minim brut pe țară garantat în plată, începând cu data de 1 ianuarie 2019, salariul de bază minim brut pe țară garantat în plată, se stabilește la suma de 2.080 lei lunar.

Conform art.138 din Legea 227/2015, privind Codul Fiscal, cu modificările și completările ulterioare, cota de contribuție de asigurări sociale pentru persoanele fizice care au calitatea de angajați sau pentru care există obligația plății contribuției de asigurări sociale este de 25%.

520 de lei pe lună

„Ținând cont de prevederile legale mai sus menționate, anunțăm persoanele asigurate în sistemul public de pensii pe bază de contract de asigurare socială al căror venit asigurat înscris în contractul de asigurare socială, încheiat cu Casa Județeană de Pensii Arad este mai mic decât valoarea salariului de bază minim brut pe țară garantat în plată, că începând cu data de 1 ianuarie 2019, venitul lunar minim asigurat înscris în contractul de asigurare socială este de 2.080 lei, iar cuantumul lunar al contribuției este de 520 lei" - precizează Mihaela Vasil, director al CJP Arad. **JA-D.D.**

Top trei afecţiuni ale arădenilor

ARAD. În total, anul trecut, conform statisticii SJA, echipajele medicale au răspuns la peste 41 de mii de solicitări. Dintre acestea, peste 1.700 de solicitări au fost de cod roșu (viața pacientului în pericol), peste 37 de mii de solicitări de cod galben (caz grav, viața pacientului nu este în pericol) și peste 1.700 de cod verde (cazuri ușoare). Cele mai multe solicitări, în medie câte 700 pentru fiecare trimestru din 2018, au fost stările febrile. La adulți au fost înregistrate 3.271 de cazuri în 2018, iar la copii 667 de cazuri, în medie câte 328 de solicitări în fiecare lună. Pe a doua poziție, în acest clasament, au fost solicitările pe insuficiență respiratorie acută, fiind înregistrați 875 de pacienți, în medie câte 70 în fiecare lună. A treia cauză a solicitărilor în 2018 a fost accidentul vascular-cerebral, cu 682 de cazuri, în medie peste 50 de cazuri în fiecare lună. **JA-V.G.**

Mai puține locuri de cazare în Arad

Numărul locurilor de cazare din structurile de primire turistică din județul Arad a scăzut în anul 2018.

ARAD. În întreg județul Arad există 199 de structuri de primire turistică - pensiuni, moteluri, hoteluri, vile, cabane sau campinguri - cu un total de 6.435 de locuri în 3.075 de camere. Cele mai multe dintre unități sunt clasificate ca având trei stele - 69 la număr, urmate de cele cu două stele - 52 de unități. De asemenea, avem în județ 27 de unități de primire turistică clasificate cu o stea și altele 26 cu trei flori. 16 pensiuni sunt clasificate cu două flori, în timp ce două unități au trei margarete și tot atâtea au 4 flori.

Turiștii nu se înghesuie FOTO: FAN

Bihorul, în față

Comparativ, în aceeași perioadă a anului trecut, în Bihor au venit peste 472 de mii de turiști, care au înregistrat aproape 1,3 milioane de înnoptări. Adică, în medie, 2,7 nopți per turist. Și în Timiș, situația este mai înfloritoare decât în Arad. Aici, în perioada de referință au venit aproape 322 de mii de turiști, care au înnoptat de 760 de mii de ori, media fiind de 2,3 nopți/turist.

Hoteluri de 4 stele

Cele mai „de lux" unități din județul Arad sunt trei hoteluri, o vilă și o pensiune, toate clasificate cu patru stele. Cele trei hoteluri, cu un total de 464 de locuri de cazare în 233 de camere, sunt în municipiu, la fel ca și pensiunea turistică ce are patru stele. Doar vila de patru stele este situată în afara orașului, la Moneasa. Aceasta dispune de 12 locuri în opt camere.

Numărul turiștilor

Conform datelor Institutului Național de Statistică (INS), în județul Arad au venit, în 2017, 201.016 turiști, care au avut 366.857 de înnoptări. Dintre aceștia, în jur de 50 de mii au fost străini. În ceea ce privește anul 2018, INS are date finale doar pentru lunile ianuarie-octombrie. În acest interval, județul nostru a primit 183 de mii de turiști, care au petrecut aici peste 317 mii de nopți. În medie, 1.7 nopți per turist. **JA-E.R.**

„Bube" mari la gunoi

Niciuna dintre firmele care au câștigat contractele de salubrizare în Arad nu sunt în regulă, potrivit directorului ADI Deșeuri.

Probleme mari la firmele care au câștigat licitațiile FOTO: A.G.

ARAD. Gunoiul Aradului continuă să „pută". Situația din jurul ei, cu firmele proaspăt intrate în județul nostru, la fel. Directorul Asociației de Dezvoltare Intercomunitară Deșeuri Arad, Adrian Țolea, cel care se află în război deschis cu cei din conducerea Consiliului Județean Arad, face, prin intermediul unei comunicări, dezvăluiri șocante despre situația masterplanului de deșeuri, un proiect european în valoare de 30 de milioane de euro. Țolea a trimis o adresă Consiliului Director al ADI Deșeuri și celor din Adunarea Generală a Acționarilor, adresă în care vorbește despre situația la zi pe cele cinci zone ale județului din punctul de vedere al operatorilor de salubritate.

Atac și la Retim

Nici societatea Retim, care operează pe zona 1 a județului, nu a scăpat de criticile lui Adrian Țolea. Acesta spune că „am constatat că nu sunt preluate și distribuite toate pubelele achiziționate prin proiect de către CJ Arad. Totodată, precizez că Stația de Sortare Arad nu este funcțională și inclusă în Sistemul Integrat de Gestionare a Deșeurilor, așa cum a fost prevăzut în proiect".
Directorul ADI Deșeuri lovește în plin în cele două societăți de pe zonele 2, 3, 4 și 5 deoarece..., după cum a declarat chiar el, nu el este cel care a încheiat contractele cu GSU și Activ Salubritate, Țolea fiind dat afară la momentul respectiv. Ulterior, în baza unei sentințe judecătorești, a fost repus pe funcție.

Directorul ADI Deșeuri spune că nici măcar una dintre cele trei firme care adună gunoaiele din județul nostru nu fac ce trebuie. Iar cele mai mari probleme le-ar avea SC Grup de Salubritate Urbană SRL, care a câștigat licitația pentru colectarea deșeurilor din zonele 2 și 5 ale județului Arad. „Am constatat lipsa autorizației de mediu, a licenței de operare pentru zonele menționate, a autospecialelor asumate prin oferta declarată câștigătoare și a investițiilor (în integralitate) asumate; în urma monitorizării, pe teren, efectuată de către aparatul tehnic al Asociației s-au întocmit, împreună cu primarii, mai multe procese verbale de constatare a absenței echipajelor de colectare ale operatorului; totodată, precizez că în anumite localități (Lipova, Ghioroc, Savârșin, Socodor, Grăniceri, etc) serviciul de colectare s-a realizat folosind alte autospeciale, respectiv ale primariilor Săvârșin, Lipova sau Socodor; cele două autospeciale ale Consiliului Județean Arad colectează, în amestec, deșeurile menajere care includ deșeuri reziduale, reciclabile și biodegradabile", se arată în documentul lui Țolea.

Și dincolo

În ceea ce privește situația din zonele 3 și 4, acolo unde operator este SC Activ Salubritate SA, directorul ADI Deșeuri spune că „am constatat lipsa autorizației de mediu, respectiv a investițiilor asumate (reglementate prin protocolul semnat și prin actul adițional care se va semna după aprobarea în consiliile locale)". Țolea merge mai departe și își îndreaptă atenția și spre stațiile de transfer sortare: „la stațiile de transfer ale FCC Environment am constatat lipsa autorizației de mediu și am constatat că nu funcționează cântarele cu care au fost dotate prin construcție. La stația complexă Ineu-Mocrea, câștigată de Activ Salubritate, am constatat lipsa autorizației de mediu și am constatat că nu funcționează cântarul cu care a fost dotată stația la momentul construcției". **JA-A.G.**

A doua „carte neagră a guvernării"

Ioan Cristina susține elaborarea „Cărții Negre a guvernării PSD", ediția a II-a, date fiind consecințele guvernării.

Ioan Cristina FOTO: JA

ARAD. Senatorul liberal Ioan Cristina susține, prin intermediul unui comunicat de presă, că, din cauza consecințelor negative ale guvernării PSD și a programului de guvernare, este necesară o analiză amănunțită a fiecărui domeniu și trebuie declanșat procesul de elaborare a celei de a doua ediții a „Cărții Negre a guvernării PSD".

„Dincolo de asta, nu pot trece cu vederea faptul că ne apropiem de mijlocul lunii ianuarie și România nu are buget. Nu sunt adoptate Legea Bugetului de stat și Legea Bugetului asigurărilor sociale de stat. Guvernul a călcat în mod grosolan legea. Nu și-a îndeplinit obligația legală de a depune la Parlament proiectul de buget până în data de 15 noiembrie a anului 2018, și nici astăzi nu a finalizat proiectul de buget pentru a-l transmite spre dezbatere Parlamentului", precizează senatorul Ioan Cristina.

Parlamentarul arădean a mai precizat tot aici că „Biroul Executiv al Partidului Național Liberal a somat Guvernul să finalizeze de urgență proiectul de buget, să îl adopte în ședințe de guvern și să îl transmită spre dezbaterea Parlamentului cel târziu până la data de 14 ianuarie".

Caba cere Retimului respect pentru Arad

Președintele ARCD se arată nemulțumit de atitudinea angajaților firmei față de arădeni și cere intervenția Protecției Consumatorului.

Samuel Caba FOTO: JA

ARAD. Încă un politician care s-a supărat pe firma care colectează deșeurile menejare în municipiul Arad și care a decis să intervină public pe subiect. Potrivit unui comunicat remis de Samuel Caba, joi, 10 ianuarie, „Asociația pentru Reformă Civică și Democrație, analizând atent comportamentul din ultima perioadă de timp, al operatorului de salubritate din Arad (Retim) și venind în întâmpinarea solicitărilor (și a disperării) cetățenilor din Arad, protestează și cere implicarea autorităților locale și a Protecției Consumatorului pentru îmbunătățirea acestui serviciu". Justificarea acestei afirmații se regăsește și ea în comunicat: „Nu este posibil ca mulți cetățeni din Arad să fie batjocoriți de funcționarii și muncitorii operatorului de salubritate care aplică penalități la facturi (care vin cu întârziere la abonați din cauza distribuitorilor), fie manipulanții deteriorează tomberoanele, acestea fiind aruncate pur și simplu după descărcare. Arădenii au fost umiliți de această firmă încă din primele zile de activitate, când cetățenii arădeni au fost obligați să-și ridice ei tomberoanele din depozitele operatorului și apoi să stea săptămâni la rând cu gunoiul neridicat. Am crezut că acestea sunt chestiuni care se rezolvă repede dar, constatăm că această firmă sfidează bunul simț al arădenilor".

La final, Samuel Caba, președintele ARCD, cere „stoparea acestor atitudini și prestarea unui serviciu corect și la prețuri decente, altfel vom lua atitudine și vom solicita schimbarea acestui operator cu un altul care știe să respecte arădenii".

Spectacole pentru cei mici FOTO: FAN

Trei spectacole pentru copii

ARAD. Trei spectacole au pregătit artiștii Trupei de Marionete a Teatrului Clasic pentrul luna ianuarie. Pe data de 13, de la ora 11, Aladin va fi prezent în fața publicului arădean, în spectacolul „O mie și una de nopți - Aladin și lampa fermecată". O duminică mai târziu, D-l Goe și Vizita vor prinde viață pe scena Trupei Marionete, tot de la ora 11. Pe 27 ianuarie, patru actori spun cunoscuta poveste a frumoasei zâne din fundul lacului, răpită de un zmeu. Spectacolul „Zâna lacului", regizat de Maria Gornic, prinde viață în cadrul scenografic realizat de Zofia Krzyzanowski. Reprezentația este programată tot la ora 11. **JA-E.R.**

ScrișI		Copile / A se teme		Rodesc Struguri / Tunse!				Pe cap de domn / Obiectiv		Schimb de noapte / Uniune		Scrie cu peniță / Mirat
						Scrie cu cerneală / Contrar						
Scrisori / Parâma navei									Local popular / Urbe			
				Scris la final / A da bineț							Unul ca noi	
Superstiție / Campioni					Coadă de bursuc! / A pierde			Veselii păduriI / Jeluire				
			Pățit / Are și probe scrise				Precum / Tras la față!			În cete! / Scrisă în caiet		
Scrisă cu cretă / Pe re						Scrie apăsată / Opere!						Doar ea
		ScrișI pe copertă / Ele scriu teme							Ca struțul / Cel ce scrie			
Băut de zei / Eșarfă							Scriere amplă					
			Spin / Scris lizibil			Scrisul iscălirii / Scrie cu tocul						
Arbore exotic / Nume de fată				Umplu pipa! / Tras în piept								
					Importanță							
	Veșnic / Scrise în cărți											
		Protagoniști / Paul Xenopol										
În raft! / După 7 / Scrie cu pastă				Este la mijloc!								
			A face o pauză									

SOLUȚIA NR. PRECEDENT

B ▪ SOS ▪ S ▪ S ▪ P ▪ GURA ▪ APERITIV ▪ CULINARA ▪ OCA ▪ CAMARA ▪ VIN ▪ AS ▪ TETA ▪ DE ▪ BONE ▪ VAGA ▪ NOTA ▪ ST ▪ RA ▪ NES ▪ NAP ▪ M ▪ BI ▪ RUS ▪ CAPACE ▪ I ▪ POMANA ▪ ATAS ▪ SCOBITORI ▪ AVE ▪ RM ▪ TU ▪ PAPA ▪ LH ▪ TARTAR ▪ OI ▪ AO ▪ A ▪ TURBAN ▪ FEL ▪ AIA

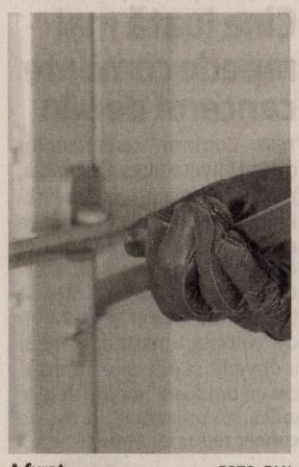

A furat FOTO: FAN

Adolescent cercetat pentru furt calificat

SÂNTANA. Polițiștii din Sântana cercetează un tânăr de 19 ani, bănuit de furt calificat. În urma cercetărilor efectuate, polițiștii au identificat un adolescent de 19 ani, din satul Caporal Alexa, care, în seara de 21 decembrie 2018 ar fi sustras o drujbă, în valoare de aproximativ 1.000 de lei, dintr-o încăpere aflată în construcții a unui imobil de pe raza localității. Pe numele tânărului s-a întocmit dosar penal. **JA-I.C.**

103

sancțiuni contravenționale în valoare de 30.000 de lei au aplicat polițiștii rutieri. Majoritatea amenzilor, 97, au fost date pentru nefolosirea centurii de siguranță, neacordare de prioritate și efectuarea de depășiri neregulamentare, iar restul de șase sancțiuni au fost aplicate pentru depășirea vitezei legale de deplasare. Polițiștii au mai reținut și opt permise auto.

Incendii de început de an FOTO: ISU

Peste o duzină de incendii în noul an, la Arad

ARAD. De la începutul anului, subunitățile Inspectoratului pentru Situații de Urgență Arad și Serviciile Voluntare pentru Situații de Urgență au intervenit pentru stingerea unui număr de 12 incendii la locuințe particulare, trei autoturisme și un tractor. Potrivit reprezentanților ISU Arad, din cele 12 incendii în 11 cazuri cauza probabilă a producerii acestora a fost „coș, canal sau burlan de evacuare a fumului, cu defecțiuni, necurățat sau amplasat necorespunzător față de materialul combustibil", iar la autoturisme cauza a fost aceeași: defecțiuni la instalațiile electrice de încălzire. Ultimul incendiu la un autoturism a avut loc miercuri seara. „Facem un nou apel către populație pentru a verifica și curăța cu personal specializat mijloacele de încălzire și/sau coșurile de evacuare a fumului", au precizat cei de la ISU Arad. **JA-I.C.**

Accident rutier în Șimand

Un autoturism și un autotren încărcat cu piese auto au intrat în coliziune, joi, în jurul prânzului, în comuna Șimand.

ȘIMAND. Accidentul rutier a avut loc în jurul orei 13.00, în comuna Șimand, sensul de mers Arad-Oradea fiind blocat până în jurul orei 15.00, în urma producerii incidentului rutier. În autoturism - VW Passat - se afla o familie din Oradea, mamă, tată și fiica minoră în vârstă de 12 ani. Toți trei au suferit răni după ce mașina lor a pătruns pe contrasens și a intrat în autotren. La locul accidentului au fost trimise două echipaje din cadrul Serviciului de Ambulanță Județean - substația Chișineu Criș și Sântana, o autospecială SMURD de terapie intensivă mobilă și Serviciul Voluntar pentru Situații de Urgență Șimand pentru asigurarea zonei. Părinții fetei au suferit politraumatisme și contuzii, starea lor fiind stabilă, niciunul neridicând probleme din punct de vedere medical. În schimb, minora a suferit o fractură de femur, fiind transportată la Unitatea de Primire Urgențe Arad pentru îngrijiri de specialitate. La aceeași unitate medicală a ajuns și tatăl fetei, acesta suferind câteva contuzii. În urma cercetărilor efectuate de polițiști la fața locului s-a stabilit că bărbatul care se afla la volanul autoturismului VW Passat se deplasa din direcția Oradea spre Arad, iar la un moment dat a pierdut controlul asupra direcției de deplasare, pătrunzând pe sensul opus de mers unde a intrat în coliziune cu un autoturen condus de un tânăr din județul Timiș. Polițiștii continuă cercetările în cauză sub aspectul săvârșirii infracțiunii de vătămare corporală din culpă. **JA-I.C.**

Pentru mai multe fotografii intră pe www.jurnalaradean.ro

Mașina a intrat în autotren FOTO: V.O.

Furt de bijuterii dintr-o casă din Dorobanți

A furat bijuterii din aur și bani, cauzând un prejudiciu de peste 7.000 de lei, totul în timp ce proprietarul dormea.

ARAD. Făptașul a fost identificat repede. În urma cercetărilor efectuate, polițiștii Secției nr. 2 Rurală au stabilit că cel care a sustras bijuteriile și banii este un bărbat în vârstă de 48 de ani, din Gurba. Acesta a sustras bunurile în valoare de 7.250 de lei, în timp ce se afla în imobil, în noaptea de 6 spre 7 ianuarie, profitând de faptul că victima dormea. Astfel, pe numele bărbatului a fost întocmit un dosar de cercetare penală sub aspectul săvârșirii infracțiunii de furt, polițiștii continuând documentarea activității infracționale a celui bănuit.

Pentru a nu cădea victima unor astfel de indivizi, IPJ Arad recomandă cetățenilor să nu depoziteze bunuri de valoare, materiale de construcții, unelte sau alte obiecte în spații care nu prezintă siguranță, mai ales dacă acestea se află în zone izolate sau nu pot fi supravegheate permanent și să monteze sisteme performante de închidere a ușilor și geamurilor, iar acolo unde este posibil să se instaleze grilaje metalice. De asemenea, montarea unui sistem de alarmă se poate dovedi a fi extrem de eficient în cazul în care hoții încearcă să spargă locuința. Dacă vorbim despre un imobil aflat în construcție, pentru a se evita pe cât posibil furtul materialelor de construcții, se recomandă angajarea unei persoane care să asigure paza acelei proprietăți. **JA-I.C.**

Prejudiciu de mii de lei FOTO: FAN

2018, anul manifestațiilor

Mii de jandarmi au asigurat ordinea și liniștea publică la proteste, manifestații culturale, sportive sau religioase, ce au avut loc în Arad.

Prezenți la toate manifestațiile FOTO: IJJ ARAD

ARAD. Inspectoratul de Jandarmi Județean (IJJ) Arad a întocmit bilanțul misiunilor pe anul trecut și a ajuns la concluzia că „anul 2018 s-a caracterizat în special prin asigurarea măsurilor de ordine și siguranță publică pe timpul desfășurării manifestațiilor cu public numeros". Este vorba despre manifestații cultural - artistice, religioase, de protest, precum și competiții sportive. A fost vorba despre manifestații în care au fost angrenați mii de jandarmi. Vorbim, în primul rând, despre manifestațiile de protest. La Arad s-au dovedit a fi pașnice, însă numărul jandarmilor trimiși să asigure măsurile de ordine și siguranță publică anul trecut, pe timpul manifestațiilor, este mult mai mic decât numărul jandarmilor care au asigurat aceleași măsuri la protestele din 2017. Potrivit reprezentanților IJJ Arad, „inspectoratul a asigurat măsurile de ordine și siguranță publică pe timpul desfășurării a 37 de misiuni cu un efectiv de 237 de jandarmi, față de 44 de manifestații de protest, cu un efectiv de 462 de jandarmi, în anul 2017, neînregistrându-se evenimente deosebite cu incidență la adresa ordinii și siguranței publice".

Alte manifestații

Tot în 2018, 1.577 de jandarmi în total au asigurat măsurile de ordine și siguranță publică la 314 manifestații cultural-artistice, religioase, promoționale, precum: sărbătorile de iarnă - Târg de Crăciun, religioase - Paștele Ortodox și Catolic, Zilele municipiului Arad, ale orașelor și localităților din județ, festivalurile de muzică ușoară Sebiș 2018, Folk Fest, Festivalul Clătitelor - Moneasa, Ziua Națională a României etc., față de 256 de manifestații cultural-artistice, religioase, promoționale cu un efectiv de 1.224 jandarmi, în anul 2017. De asemenea, a fost asigurată ordinea și siguranța publică: pe timpul desfășurării a 114 competiții sportive, cu un efectiv de 938 jandarmi; pe timpul vizitelor oficiale efectuate în județul Arad de către demnitari, la care a fost angrenat un efectiv de 14 jandarmi, fiind asigurate măsuri de ordine și siguranță publică pe traseele de deplasare și locurile de desfășurare a activităților; pe timpul desfășurării examenelor de bacalaureat, evaluare națională, examenelor de titularizare pe posturile vacante în învățământ și examenelor de rezidențiat, cu un efectiv de 257 jandarmi și pe timpul/și după desfășurarea Referendumului Național privind revizuirea Constituției, cu un efectiv de 586 de jandarmi. **JA-I.C.**

Mai multe misiuni

Anul trecut, jandarmii Inspectoratului de Jandarmi Județean Arad, au executat, în total, 2.444 de misiuni de asigurare și restabilire a ordinii publice, la care au fost folosiți 7.154 de jandarmi față de 2.387 de misiuni de asigurare și restabilire a ordinii publice, la care au participat 6.486 de jandarmi în anul 2017.

APIA Arad a reluat plățile către fermieri

Cuantumul sprijinului financiar acordat, până ieri, cu titlu de avans și plată regulară, se ridică la 63.630.000 de euro.

ARAD. Agenția de Plăți și Intervenție pentru Agricultură (APIA) Arad anunță că a reluat plata regulară aferentă Campaniei 2018. Începând cu data de 8 ianuarie 2019 și până joi, 10 ianuarie, Centrul județean APIA Arad a autorizat la plată regulară un număr de 537 de cereri.

Aferent cererilor unice de plată depuse în campania 2018, au beneficiat de plăți în avans un număr de 18.241 de fermieri arădeni și de plată regulară, un număr de 17.584 de fermieri din județul nostru. Cuantumul sprijinului financiar acordat, până ieri, de APIA Arad, cu titlu de avans și plată regulară, se ridică la suma de 63.630.000 de euro. La nivel național, APIA a autorizat la plată pentru Campania 2018 suma totală de 1,694 miliarde euro, reprezentând avans și plată regulară.

În zilele următoare, APIA Arad va autoriza la plată regulară și celelalte cereri de plată depuse în campania 2018. Plățile vor continua până la 31 martie 2019, conform graficului stabilit, astfel încât toți beneficiarii să primească banii cuveniți.

La cursul de schimb al BCE

Reamintim că plățile se efectuează la cursurile de schimb valutar stabilite de către Banca Centrală Europeană, astfel: *4,6638 lei pentru un euro, stabilit de către Banca Centrală Europeană în 28.09.2018 și publicat în Jurnalul Oficial al Uniunii Europene, seria C, nr. 351/04 din 01.10.2018, pentru plățile finanțate din FEGA (Fondul European de Garantare Agricolă); *4,6585 lei pentru un euro, stabilit de către Banca Centrală Europeană în data de 29.12.2017 și publicat în Jurnalul Oficial al Uniunii Europene, seria C, nr. 448/01 din 30.12.2017, pentru plățile finanțate din FEADR (Fondul European Agricol pentru Dezvoltare Rurală). **JA-D.D.**

Sediul APIA Arad FOTO: JA

La furat de lemne, în centrul municipiului Arad

Un bărbat și o femeie au fost filmați în timp ce furau lemne din curtea unui imobil situat în centrul Aradului.

Hoții de lemne FOTO: JA

ARAD. Pe bulevardul principal al orașului, ziua „la amiaza mare", fără niciun fel de jenă. Așa s-au gândit doi arădeni, un bărbat și o femeie, să se „aprovizioneze" cu lemne de foc. Rămași probabil fără lemne în mijlocul iernii, cei doi s-au gândit să-și umple depozitul cu lemnele cumpărate de alții. Astfel că joi la amiază, aceștia s-au pus pe „încărcat" un cărucior cu lemnele din curtea unor arădeni ce locuiesc pe bulevardul Revoluției, în zona Primăriei.

Cei doi au fost filmați în timp ce sustrăgeau materialul lemnos din curte, iar unul dintre locuitorii imobilului i-a întrebat de ce iau lemnele. În acel moment, cei doi s-au îndreptat către ieșirea din curte către bulevard și... duși au fost. Fără a-și abandona „prada", însă. Aceștia nu sunt la prima ispravă, însă până acum, cei doi își trimiteau odraslele după lemne, ei stând pe bulevard, „păzind" căruciorul cu care le transportă. **JA-E.R.**

JURNAL ARADEAN

Pe jos, contra atac cerebral

Mersul pe jos, bun împotriva atacului cerebral

MIŞCARE. Este cunoscut, în general, că mișcarea este unul din factorii care reduc riscul producerii atacului cerebral. În urma unui studiu realizat de oameni de știință din Franța, această bănuială a fost dovedită științific. Cine merge pe jos, zilnic, o jumătate de oră (sau de două ori câte 15 minute) în pas de plimbare, scade la jumătate riscul unui atac cerebral.

20

de stafide, care se lasă să se macereze în jumătate de pahar de apă vreme de 6 ore la temperatura camerei, sunt un remediu surprinzător de puternic în infecțiile respiratorii cronice sau astm, având efect antiinflamator respirator și favorizând eliminarea secreților din arborele bronșic. Acest remediu se consumă dimineața și seara, atât apa, cât și fructele rehidratate.

Mănâncă seara cu cel puțin două ore înainte de culcare FOTO: FAN

Cina luată mai repede combate cancerul de sân

TEST. Conform cercetătorilor de la Universitatea Columbia, mâncatul seara, mai devreme, înainte de culcare, reduce simțitor riscul îmbolnăvirii de cancer de sân și prostată. Efectuat pe un număr de 1.800 de bolnavi de cancer și pe 2.000 de voluntari-martori, studiul a dovedit că cei care au mâncat cu două ore înainte de a se culca, au prezentat un risc de cancer redus cu 20%.

Cum să ne ferim de gripă?

Sfaturi şi indicaţii folositoare în prevenirea, combaterea şi tratarea gripei, inamicul sănătăţii în sezonul rece.

Patul, un loc indicat în care trebuie să stați dacă vreți să învingeți o răceală sau o gripă FOTO: FAN

GRIPA. Din pricina temperaturilor scăzute, iarna este cunoscută drept cel mai puternic inamic al sănătății. În acest sezon, organismul este expus la numeroase boli care pot provoca o serie de complicații nedorite. Dintre acestea, cele mai frecvent întâlnite sunt: gripa, pneumonia, laringita, infecțiile urinare și degerăturile. Deși manifestările sunt asemănătoare cu cele cauzate de răceală, în cazul gripei sunt totuși mai severe și durează mai mult timp.

Cum ne apărăm împotriva gripei?

Vaccinurile împotriva gripei reduc severitatea simptomelor și protejează împotriva complicațiilor care ar putea să apară. În plus, adoptarea unui mod de viață igienic, asigurarea unui aport constant de vitamine și minerale din fructe și legume, hidratare și somn suficient contribuie la ținerea sub control a virusului.

Dacă sunteți bolnav, ajutați-vă organismul să își întărească sistemul de apărare stând în pat, spun autorii studiului publicat pe site-ul ivillage.com. De fapt, patul este unul dintre cele mai indicate locuri în care trebuie să stați atunci când este vorba de a învinge o răceală sau o gripă.

Potrivit unui studiu publicat în Archives of Internal Medicine, persoanele care dorm mai puțin de șapte ore pe noapte sunt de trei ori mai expuse riscului de a prezenta simptome de răceală în sezonul rece, în comparație cu cele care dorm cel puțin opt ore pe noapte.

1 Beţi băuturi fierbinţi. Anumite lichide vă ajută să preveniți dezhidratarea și ameliorează congestiile, iar băuturile fierbinți sunt mai bune decât băuturile la temperatura camerei, combătând cu succes anumite simptome ale gripei și ale răcelii, precum durerile în gât, afirmă cercetătorii din Marea Britanie. Beți cât mai multe lichide, mai ales ceai fierbintre și apă fierbinte cu lămâie și miere. Desigur, nu trebuie să uitați nici supa de pui atunci când sunteți răcit sau gripat. Supa de pui conține anumite proprietăți antiinflamatorii și facilitează trecerea mucusului la nivelul nasului.

2 Mâncaţi o lingură de miere. Dacă dumneavoastră sau copiii dumneavoastră au probleme cu somnul pe timpul nopții din cauza acceselor de tuse, încercați să combateți acest lucru cu o lingură de miere. Potrivit unui studiu publicat în Archives of Pediatrics and Adolescent Medicine, o lingură de miere, luată înainte de a merge la culcare, calmează tusea prin lubrifierea mucoaselor de la nivelul gâtului.

3 Faceţi gargară cu apă sărată. Gargara cu apă călduță și sare vă ajută să scăpați de gâtul inflamat și vă face să vă simțiți mai bine. Dizolvați o jumătate de lingură de sare într-un pahar de apă călduță de 225 mililitri. Puteți face gargară la fiecare 3-4 ore.

4 Menţineţi-vă ţesuturile nazale bine hidratate. Folosiți o soluție nazală salină sub formă de picături pentru a evita să aveți un nas încărcat și pentru a menține țesuturile nazale bine hidratate. Această substanță nu este toxică, nu este iritantă și poate fi folosită și de copii. Un studiu realizat de cercetătorii din Cehia a evidențiat faptul că elevii care folosesc picături nazale pe lângă medicamentele contra tusei și a nasului înfundat lipsesc mai puține zile de la școală și prezintă mai puține simptome de gripă și răceală în comparație cu elevii care au primit doar acele medicamente. Cercetătorii de la Universitatea Wisconsin au descoperit faptul că lavajul nazal cu apă sărată ameliorează și simptomele alergiilor.

5 Umidificaţi-vă locuinţa. Răceala și diversele tulpini de viruși gripali supraviețuiesc și se înmulțesc mai bine în condiții de uscăciune. Cu ajutorul unui umidificator veți combate aerul uscat din interiorul locuinței, care poate cauza mucoase nazale încărcate și iritații la nivelul gâtului. Se recomandă ca umidificatorul să nu conțină bacterii, iar pentru acest lucru trebuie să schimbați apa din recipient în fiecare zi și să-l curățați o dată la trei zile.

SFATURILE LUI RELI

Aurelia Gabor

Faceţi sport! Acesta poate schimba destine

Ce mult ne preocupă pe noi, femeile, felul în care arătăm și asta este foarte bine! Dar, ca să arăți „altfel" ai nevoie de o schimbare în gândire. Zadarnic ții diete la nesfârșit, iei pastile și, după ce renunți la toate astea, revii la „forma" inițială. Ne plângem că efortul este prea mare la o sală de gimnastică aerobică dar, nu putem renunța la alimentația haotică, nopți nedormite, stres. Pentru a obține rezultatul dorit, pentru a-ți împlini visul, este nevoie de multă muncă, transpirație, voință, disciplină, timp. Și de motivație: vei arăta bine în costum de baie, vei fi mulțumită ce-ți arată necruțătorul cântar. Găsește-ți urgent antrenorul care să te ajute, să fie prietenul tău de „suferință", ghid în hățișul tainelor sportului, umărul pe care să plângi când te lasă puterile și ești gata să renunți la tot, omul care, să-ți spună sincer ce ai de făcut. Renunță la hainele care-ți maschează silueta, privește-ți cu ochi critic imaginea din oglindă și treci la treabă! Să devii un exemplu de energie, voință, frumusețe, echilibru, entuziasm pentru cei din jur. Și să fii admirată. Doar parcurgând niște etape, vei reuși.

> Găsește-ți urgent antrenorul care să fie prietenul tău de ·suferință·, ghid în hățișul tainelor sportului

Fetele vin la sală cu multe probleme și împreună încercăm să le rezolvăm. „Voi fi mireasă și uite ce grasă sunt!" Nicio problemă, vei avea un program strict de gimnastică, vei muncii, te vei alimenta sănătos și...a fost o adevărată zeiță în rochia albă care-i punea în evidență trupul bine lucrat. Nici urmă de fata plinuță care venise la sală neîncrezătoare dar, care, acum nu mai vrea să renunțe la programul de sport ce i-a completat fericirea din ziua magică a nunții.

„Eu sunt prea slabă, de unde mai dau jos, parcă nici nu am mușchi!". Un program de exerciții, bine condus, te ajută să faci masă musculară, te modelează, te ajută să-ți depășești limitele și să fii mulțumită de imaginea ta.

Am o prietenă care lucrează într-un domeniu solicitant fizic și psihic. Îmi spunea că nu are sens să facă sport, deoarece toată ziua depune efort. A început să aibă probleme de sănătate, accentuate poate și de o anumită vârstă, după o viață de muncă. A ajuns la medic și a fost trimisă într-o stațiune, supusă unui tratament cu „gimnastică de întreținere", dietă sănătoasă, plimbări în aer liber. Recomandarea specialiștilor este să facă sport toată viața. Iată de ce susțin și vă îndemn să faceți sport, de multe ori, acesta schimbă destine!

redactia.jurnalaradean@informmedia.ro

Ce trebuie să ştii despre virusul gripal

Gripă (care nu trebuie confundată cu viroză respiratorie) reprezintă o afecțiune infecțioasă acută la nivelul căilor respiratorii, ce poate să apară datorită virusului gripal de tip A sau B. Incidența sa este una de tip epidemic (adică are o contagiune ridicată la nivel local sau regional a unei populații), severitatea sa putând să varieze, fiind prezentă în fiecare an, în perioada sezonului rece, în perioada noiembrie-martie.

Cu toate că virusul gripal poate afecta orice persoană, incidența este mai mare în rândul populației cu un sistem imunitar scăzut, incluzând aici persoanele vârstnice și copiii, alături de cei cu boli cronice.

În mod special, acest tip de persoane este indicat să fie vaccinate antigripal la începutul sezonului rece. E bine să se știe faptul că vaccinarea nu garantează că o persoană nu va fi contaminată cu un virus gripal, deoarece există o multitudine de tulpini care se modifică anual, dar chiar dacă își face prezența în organism, acesta nu va avea o manifestare atât de severă ca în cazul unei persoane nevaccinate.

Gripa se transmite de la o persoană la alta pe cale respiratorie, prin intermediul salivei eliminate în timpul tusei, strănutului sau a vorbirii.

Virusul gripal are o perioadă de incubație de două zile, debutul fiind frecvent unul brutal, cu frisoane și febră de 39-40 grade Celsius, cefalee, dureri musculare, stare de oboseală acută, dureri în zona globilor oculari, tuse uscată, lipsa poftei de mâncare, uneori putând să apară greață, vărsături și chiar diaree, incidența afecțiunii fiind mare în sezonul rece, în special la copii.

În perioadele de epidemii cu virusul gripal este recomandat să se evite, pe cât este posibil, locurile aglomerate și normele elementare de igienă, însă cea mai eficientă metodă de protejare în față virusului gripal este imunizarea activă a organismului printr-un vaccin antigripal.

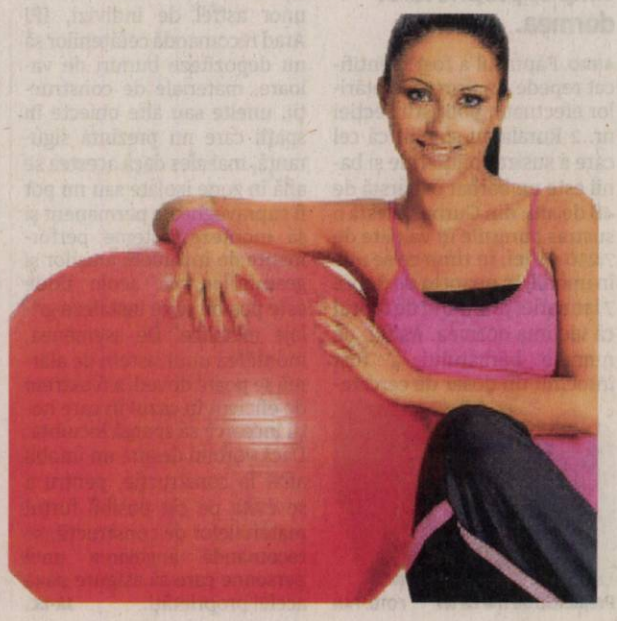

Sport.

„Muncim zi de zi pentru visul de a urca pe podiumul naţional
Dorin Drimbe, antrenor judo, CS Municipal Arad

12

ianuarie este ziua în care se va relua activitatea, în mod oficial, la Baza Desavoia, fiind programate jocurile primei etape ale returului în Liga 2 la mini-fotbal pe teren artificial. O zi mai târziu, Liga Desavoia - cel mai puternic campionat rezervat amatorilor din judeţul Arad - continuă cu jocurile din Ligile 1 şi 3.

Un halterofil la „mondialele" de cadeţi?

ARAD. Halterofilii CSM Arad, pregătiţi de Adrian Jigău şi Pavel Sebeşan, au demarat din primele zile ale anului pregătirile pe plan local, 2019 anunţându-se plin de provocări. Cei trei medaliaţi europeni anul trecut, Luciana Condurache, Emanuel Danciu şi Cosmin Krupla, ar putea fi protagonişti în cadrul „Europenelor" de cadeţi şi juniori. În plus, Krupla are şanse mari să concureze, în martie, la „Mondialele" de cadeţi din Los Angeles. **JA-D.S.**

Marius Copil FOTO: FAN

Rival spaniol la Australian Open

MELBOURNE. Tenismenul arădean Marius Copil, locul 61 ATP, îl va întâlni în turul inaugural al primului turneu de Grand Slam din acest an, Australian Open, pe spaniolul Marcel Granollers, locul 110 ATP, potrivit tragerii la sorţi care a avut loc joi, la Melbourne. Copil (28 ani, 61 ATP) - care în acest an a semnat un parteneriat cu firma franceză de echipament sportiv Lacoste, cea care îl „îmbracă" şi pe liderul ATP, Novak Djokovic - l-a întâlnit o singură dată pe Granollers (32 ani) în circuitul ATP, în 2014, pe zgură, la Madrid (Masters 1.000), în primul tur, câştigând cu 6-3, 6-4.

La ediţia de anul trecut a turneului de la Antipozi, Copil a pierdut în primul tur în faţa lui Gilles Simon, iar cel mai bun rezultat a venit în 2015, când a ajuns până în turul secund. **JA-D.L.**

Şi tu poţi fii campion pe tatami!

Judoka pregătiţi de Dorin Drimbe la CS Municipal Arad au obţinut 105 medalii în 2018.

Carolina Szabo, alături de mama sa, după bronzul balcanic de pe tatami FOTO: JA

ARAD. A fi sportiv înseamnă a avea o viaţă sănătoasă: fizic, psihic şi spiritual. Este principiul oricărui antrenor. Iar Dorin Drimbe îl aplică la secţia de judo a Clubului Sportiv Municipal Arad. Şi rezultatele nu au întârziat să apară.

La ora bilanţului pe 2018, Dorin Drimbe se mândreşte cu cele 105 medalii obţinute în competiţii naţionale, internaţionale, cupe, individuale şi pe echipe. Vorbim despre 44 medalii de aur, 28 de argint şi 33 de bronz. Cele mai preţioase au fost: Carolina Szabo - bronz, Campionatul Balcanic, cat. 36 kg, Under 13; Andreea Ciopraga - aur, Campionatul Naţional, U15, cat. 63 kg; Gabriel Calmar - aur, CN, U15, cat. 73 kg; Carolina Szabo - aur, CN, U13, cat. 36 kg; Echipa feminină a Euroregiunii 5 Vest - aur, CN, U11; David Mercea - argint, CN, U11, cat. 34 kg; Cristiana Mercea - bronz, CN, U13, cat. 40 kg; Alexandru Dorgoşan - bronz, CN, U13, cat. plus 70 kg; Larisa Halic - bronz, CN, U18, cat. plus 70 kg; Echipa feminină a Euroregiunii 5 Vest - bronz, CN, U13; Echipa masculină a Euroregiunii 5 Vest - bronz, CN, U111; Echipa masculină a Euroregiunii 5 Vest - bronz, CN, U15. Să adaugăm şi clasarea pe a treia treaptă a podiumului de premiere în Euroligă a sportivei Andreea Ciopraga.

Grupa de iniţiere

În timp ce sportivii care vor participa la etapa finală a Campionatelor Naţionale din lunile februarie şi martie nu au avut parte de vacanţă de iarnă, muncind zilnic pentru a-şi îndeplini visul de a urca pe podiumul de premiere, Dorin Drimbe se gândeşte şi la schimbul de mâine: „În luna februarie vom demara înscrierile pentru grupa de iniţiere în judo. Părinţii trebuie să ştie că acest sport oferă copiilor numeroase beneficii în planul dezvoltării lor neuromusculare, al sănătăţii fizice şi mentale. Vă aştept cu drag în sala de judo situată în cartierul Aurel Vlaicu, pe str. Predeal – vis-à-vis de Grădiniţa P.P.16".

Îşi urmează visul

Cu precizarea că aceste rezultate sunt doar ale sportivilor pregătiţi de Dorin Drimbe, să-i dăm cuvântul şlefuitorului de talente de pe tatami: „Când trag linia la finalul anului 2018, reiese că judoka antrenaţi de mine depăşesc performanţele obţinute în anul 2017. Vreau să mulţumesc conducerii clubului pentru sprijinul acordat, părinţilor, sponsorilor, tuturor celor care mi-au fost alături, în mod special celor de la Podgoria Ghioroc, cu care avem un contract de colaborare. Mulţumirile se îndreaptă şi spre Primăria Oraşului Arad, care ne-a pus la dispoziţie o sală de judo, în cartierul Aurel Vlaicu, fără de care nu am fi reuşit aceste performanţe".

JA-D.S.

Patru gimnaste arădence în lotul olimpic de ritmică

ARAD. Într-o lume a sportului arădean în nunanţe gri, ne bucurăm să putem vorbi şi despre lucruri pozitive, dătătoare de speranţe. Performanţele şcolii arădene de gimnastică ritmică, dar şi baza materială pe care o pune la dispoziţie CS Municipal, cu o sală specifică de pregătire - cu covor şi podium de concurs - au contribuit la decizia Federaţiei conduse de Irina Deleanu de a înfiinţa, la Arad, încă din toamna anului trecut, un centru naţional olimpic pentru junioare, coordonat de antrenoarele Daniela Chiriac şi Tatiana Novikova.

Alenia Biringer, la înălţime FOTO: FAN

„Ne-am pregătit la Arad încă de la 1 noiembrie, iar spre sfârşitul acestei luni plecăm la Izvorani, pentru o nouă etapă de pregătire. În cadrul centrului avem 10 fete, dintre care patru sunt din Arad, Alenia Biringer, Catrina Buniov, Maria Moţ şi Dalia Marin, iar celelalte de la Ploieşti, Oradea şi UNEFS Bucureşti. În lotul de junioare, cel care se pregăteşte pentru Europenele de la Baku, din luna mai şi Mondialele de la Moscova, din iulie, o avem pe Alenia Biringer, singura care corespunde ca şi vârstă", spune Daniela Chiriac.

În ceea ce o priveşte pe consacrata Sonia Ichim, talentata sportivă a CSM-ului urmează să participe în perioada următoare la două concursuri cu caracter de verificare, în Ungaria şi Grecia, dar şi la Cupe Mondiale. Totul pentru a-şi câştiga un loc în echipa tricoloră care va aborda Campionatul Mondial din toamnă. **JA-D.S.**

Nu sunt utilaje pentru a deszăpezi „Motorul"

ARAD. UTA a continuat, ieri, să se antreneze pe terenul II de la „Motorul", spre nemulţumirea lui Ionuţ Popa, care nu înţelege de ce la Arad nu există un teren de antrenament care să poată fi folosit pe timp de iarnă. Antrenorul spune că jucătorii îşi pun în pericol integritatea corporală, deoarece nu poţi să te pregăteşti pe un gazon acoperit cu zăpadă.

„Au încercat cei de la Primărie să facă ceva, pe terenul II, dar a rămas zăpadă bătucită şi jucătorii alunecă şi se pot accidenta în orice moment. Marţi, am dat zăpada de pe terenul sintetic, dar miercuri a nins, din nou şi nu ne-am mai putut antrena acolo. Din păcate, Primăria nu are utilaje necesare pentru a deszăpezi gazonul artificial, aşa că vom continua să ne antrenăm pe un teren inadecvat, mă tot uit la starea vremii şi mă rog să nu mai ningă, dar şi să se încălzească puţin, pentru ca zăpada de pe terenuri să se topească. Nu înţeleg de ce Aradul nu beneficiază de un teren pe care UTA să se poată pregăti normal" - ne-a spus Ionuţ Popa.

Echipa se va antrena până sâmbătă, inclusiv, zilnic fiind programată o singură şedinţă de pregătire. Duminică e liber, iar de luni se va intra într-un program de semi-cantonament. **JA-L.S.**

În acţiune FOTO: JA

Se „coace" o echipă de baschet masculin!

ARAD. BC Valbon Arad pare un club cu gânduri mari în peisajul sportului arădean, dornic să continue tradiţia marelui West Petrom, echipă care la începutul acestui mileniu devenea dublă campioană a României la seniori.

Cu trei echipe implicate în baschetul juvenil, categoriile Under 13, 14 şi 18, clubul condus de profesoara Valeria Bondor este singurul din Arad care participă în competiţiile masculine organizate de Federaţia Română de Baschet.

Echipa Under 18, pregătită de Bogdan Bondor, este prezentă în Grupa 1, cu 6 victorii şi 5 înfrângeri, fiind clasată pe locul 4, ultimul care asigură calificarea în grupa valorică A. Aceasta este cea mai grăbită dintre echipe, urmând a debuta în noul an duminică, 13 ianuarie (ora 14), când la Sala Sporturilor „Victoria" soseşte CSM Sighetu Marmaţiei, locul 3 în clasament, cu un punct în faţa arădenilor. Într-un alt meci găzduit în aceeaşi locaţie, LPS Bihorul Oradea (locul II) va juca cu grupa-rea din Maramureş, ora de start fiind 10.

Cum în acest an mulţi dintre componenţii formaţiei arădene îşi încheie junioratul, dorinţa, încă ascunsă, este continuarea activităţii la un nivel superior şi implicit formarea unei echipe care să reprezinte Aradul în prima ligă masculină. Ar fi o binevenită reapariţie în elita sportului cu mingea la coş, după o pauză care a început în anul 2006...

JA-D.L.

Jucătorii nu se mai pot antrena pe „sintetic" FOTO: L.S.

Sorţi duri la Australian Open

Adversară dificilă pentru Simona Halep în primul tur la Australian Open, Kaia Kanepi.

Halep a fost învinsă de Kanepi la ultimul turneu de Grand Slam FOTO: EPA

TENIS. Jucătoarea română de tenis Simona Halep, numărul unu mondial, va avea o adversară foarte dificilă în prima rundă a turneului Australian Open, cel dintâi de Mare Şlem al anului, pe Kaia Kanepi (Estonia), potrivit tragerii la sorţi efectuate joi la Melbourne.

Halep (27 ani) a fost învinsă de Kanepi la ultimul turneu de Grand Slam al anului, US Open, cu 6-2, 6-4, în primul tur, baltica ajungând până în optimile de finală, unde a pierdut în trei seturi în faţa Serenei Williams.

Halep, finalistă anul trecut la Australian Open, a pierdut primul său meci din 2019, cu 4-6, 4-6 în faţa australiencei Ashleigh Barty, miercuri, la Sydney, însă Kanepi (33 ani, 70 WTA) nu a mai jucat de la US Open.

Simona Halep a reuşit să câştige primul său duel cu estoniana, în 2014, la Doha, cu 6-4, 3-6, 7-6 (5), în primul tur.

Un meci foarte greu va avea şi Mihaela Buzărnescu, desemnată cap de serie numărul 25, contra americancei Venus Williams (38 ani, 37 WTA), de două ori finalistă la Melbourne.

Nici Monica Niculescu (31 ani, 88 WTA) nu va avea un meci uşor, urmând să joace contra tinerei americane Amanda Anisimova (17 ani, 87 WTA).

Celelalte trei românce de pe tabloul principal de simplu par să aibă meciuri mai accesibile. Ana Bogdan (26 ani, 81 WTA) va înfrunta o adversară din calificări. Irina Begu (28 ani, 76 WTA) va primi replica germancei Andrea Petkovic (31 ani, 61 WTA), scorul meciurilor directe fiind egal, 2-2. Irina a câştigat ultimul meci, în toamnă, la Sankt Petersburg, cu 7-6 (5), 6-1, în primul tur. Sorana Cîrstea (28 ani, 84 WTA) va juca, în premieră, cu Rebecca Peterson, o suedeză de 23 de ani, care ocupă locul 62 în clasamentul mondial. Campioana en titre de la Australian Open, daneza Caroline Wozniacki, a treia favorită anul acesta, o va întâlni în prima rundă pe belgianca Alison van Uytvanck. Germanca Angelique Kerber, numărul doi WTA, va debuta la Melbourne contra slovenei Polona Hercog. Japoneza Naomi Osaka, a patra favorită şi campioana de la US Open, va juca în primul tur contra polonezei Magda Linette.

SURSA: AGERPRES

Cu ultimul tren spre „Europene"

VOLEI. Selecţionata feminină de volei a României s-a calificat dramatic la turneul final al Campionatului European 2019, miercuri seara, după ce a învins echipa Bosniei-Herţegovina cu scorul de 3-2 (25-17, 19-25, 21-25, 25-17, 15-9), la Lukavac, în ultimul său meci din Grupa F a preliminariilor.

Tricolorele, care erau obligate să câştige în Bosnia pentru a se califica (numărul de victorii era primul criteriu în clasament), au fost conduse cu 2-1 la seturi, dar au reuşit să revină spectaculos şi să obţină calificarea, după o oră şi 55 de minute .

România, antrenată de bulgarul Nikolai Ivanov, s-a impus clar în primul set, cu 25-17, dar a fost dominată în următoarele două, cedate la 19, respectiv 21.

În setul patru, care era decisiv pentru tricolore, România a reuşit să rupă echilibrul la 11-11, desprinzându-se la 17-12, Bosnia s-a apropiat la 17-14, dar apoi echipa noastră a menţinut ecartul de cinci puncte, până la 20-15, acesta crescând pe final de set. În tie-break, Bosnia a condus cu 3-2 şi 5-3, România a întors scorul, 5-6, dar gazdele au mai avut o dată avantaj, 7-6, dar de la 8-8, România a reuşit patru puncte consecutive, care au înclinat balanţa decisiv, echipa României câştigând cu 15-9.

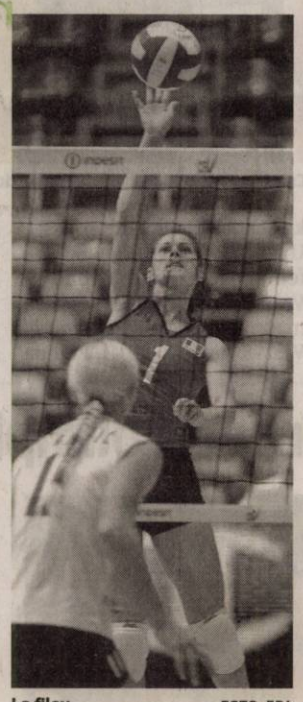

La fileu FOTO: EPA

Pentru echipa feminină a României este a 12-a participare la un Campionat European, cel mai bun rezultat fiind medalia de bronz din 1963, de la prima ediţie.

Şi echipa masculină a României s-a calificat la Campionatul European din 2019, după o pauză de 23 de ani.

SURSA: AGERPRES

PRIMĂRIA MUNICIPIULUI ARAD ANUNŢĂ

Organizarea concursului de recrutare pentru ocuparea următoarelor funcţii publice de execuţie vacante:

Serviciul Contabilitatea Bugetului General, Datorie Publică:

- *consilier, clasa I, gradul profesional superior*

Condiţii specifice:

- ✓ studii universitare de licenţă absolvite cu diplomă, respectiv studii superioare de lungă durată, absolvite cu diplomă de licenţă sau echivalentă;
- ✓ domeniul fundamental de ierarhizare: **Ştiinţe sociale**
- ✓ ramura de ştiinţă: **Ştiinţe economice**
- ✓ vechime în specialitatea studiilor necesare exercitării funcţiei publice: minimum 7 ani

Serviciul Buget:

- *consilier, clasa I, gradul profesional superior*

Condiţii specifice:

- ✓ studii universitare de licenţă absolvite cu diplomă, respectiv studii superioare de lungă durată, absolvite cu diplomă de licenţă sau echivalentă;
- ✓ domeniul fundamental de ierarhizare: Ştiinţe sociale
- ✓ ramura de ştiinţă: Ştiinţe economice
- ✓ vechime în specialitatea studiilor necesare exercitării funcţiei publice: minimum 7 ani

Condiţiile generale de ocupare a funcţiilor publice pentru care se organizează concursul sunt cele prevăzute la art. 54 din Legea nr. 188/1999 privind Statutul funcţionarilor publici, republicată, cu modificările şi completările ulterioare.

Concursul constă în:

- selecţia dosarelor de concurs: în termen de max. 5 zile lucrătoare, de la data expirării termenului de depunere a dosarelor;
- proba scrisă programată în data de **13.02.2019, ora 11:00**, la sediul instituţiei – Arad B-dul Revoluţiei nr.75;
- proba interviului programată în max. 5 zile lucrătoare de la data susţinerii probei scrise.

Dosarul de concurs conţine, în mod obligatoriu, documentele prevăzute la art. 49 din H.G. nr. 611/2008, cu modificările şi completările ulterioare.

Dosarele de concurs se depun la sediul instituţiei în termen de 20 de zile de la data publicării anunţului în Monitorul Oficial, Partea a III-a.

Coordonatele de contact pentru primirea dosarelor:

- adresa de corespondenţă: Arad, B-dul Revoluţiei nr.75, cam.8 - Serviciul Resurse Umane;
- telefon: 0257281850, interior 162;
- fax: 0257250253;
- adresa de e-mail: pma@primariaarad.ro;
- persoana de contact: Găvruţă Adriana – consilier – Serviciul Resurse Umane.

Bibliografiile şi atribuţiile prevăzute în fişele postului se afişează la sediul instituţiei – avizierul Serviciului Resurse Umane şi pe pagina de internet a instituţiei: www.primariaarad.ro. (11)

Primăria comunei Şagu

organizează concurs pentru ocuparea următoarelor funcţii publice de execuţie vacante:

- funcţia publică de execuţie vacantă de **INSPECTOR, clasa I, grad profesional DEBUTANT,** din cadrul Compartimentului Agricol, Urbanism şi Resurse umane,
- funcţia publică de execţie vacantă de **REFERENT, clasa I, grad profesional DEBUTANT,** din cadrul Compartimentului Taxe şi Impozite,

Condiţii specifice:

- 1 Pentru funcţia publică vacantă de **INSPECTOR, clasa I, grad profesional DEBUTANT,** din cadrul Compartimentului Agricol, Urbanism şi Resurse umane:
  - ➢ studii universitare de licenţă absolvite cu diplomă, respectiv studii superioare de lungă durată, absolvite cu diplomă de licenţă;
  - ➢ vechime în specialitatea studiilor necesare exercitării funcţiei publice nu este necesară;
- 2 pentru funcţia publică vacantă de **REFERENT, clasa I, grad profesional DEBUTANT,** din cadrul Compartimentului Taxe şi Impozite,
  - ➢ studii medii absolvite cu diplomă;
  - ➢ vechime în specialitatea studiilor necesare exercitării funcţiei publice nu este necesară;

Concursul se organizează la sediul Primăriei comunei Şagu, judeţul Arad astfel:

- ➢ în data de **11.02.2019**, ora 10.00, proba scrisă;
- ➢ în data de **13.02.2019**, ora 14.00, interviul.

Data limită de depunere a dosarelor este **31.01.2019**, orele 16.00, la sediul Primăriei comunei Şagu, judeţul Arad.

Bibliografia, precum şi relaţii suplimentare se pot obţine de la sediul Primăriei Şagu, judeţul Arad, din comuna Sagu, nr. 219, judeţul Arad sau la tel. 0257/418101. Persoana de contact este domnul Goronea Cristian inspector în cadrul aparatului de specialitate al Primarului comunei Şagu, judeţul Arad. (10026 - H 162207)

S.C. RECONS S.A. ARAD

angajează

2 CONFECŢIONERI-MONTATOR TÂMPĂRIE CU VITRAJ IZOLANT

Condiţii:

- ■ Şcoală profesională cu diplomă sau curs de calificare în domeniu;
- ■ experienţa în domeniu constituie avantaj
- ■ permis de conducere ctg. B

Se oferă:

- ■ salariu negociabil
- ■ tichete de masă
- ■ ore suplimentare

Pentru relaţii şi depuneri de CV-uri sediul societăţii din Arad, B-dul Iuliu Maniu FN.

E-mail societăţii office@reconsarad.ro , fax 0257-281458 , telefonul 0257- 281378, 281386, între orele 8,00-16,00. (10028)

ANUNŢ

Inspectoratul de Poliţie Judeţean Arad, cu sediul în municipiul Arad, str. Vârful cu Dor, nr.17-21, organizează concurs/examen prin recrutare din sursă externă, pentru ocuparea unui post de personal contractual, respectiv, ***muncitor calificat I cu atribuţii de mecanic auto, poz.64, la Serv. Logistic;***

Candidaţii trebuie să fie absolvenţi de studii medii, liceul cu diplomă de bacalaureat sau o şcoală profesională finalizată cu examen de certificare a calificării profesionale de mecanic auto;

- apt medical şi psihologic;
- vechime în specialitate 1 an;

Cererile de înscriere ale candidaţilor şi dosarele de concurs, în volum complet se depun la Inspectoratul de Poliţie Judeţean Arad - Serviciul Resurse Umane, până la data de 22.01.2019 (inclusiv), ora 15.00, urmând a fi completate cu fişa de aptitudini până la data de 23.02.2019, iar concursul va avea loc după cum urmează:

1. Proba practică : **04.03.2019**, începând cu ora 10,00;
2. Interviul: **06.03.2019**, începând cu ora 10,00;

Condiţiile de participare la concurs, tematica si bibliografia stabilită, se afişează la sediul Inspectoratului de Poliţie Judeţean Arad.

Persoana de contact: A.S.A. Ile Diana, telefon 0257/207100 int.20114. (13H62465)

SCP EXPERT SPRL *practicieni în insolvenţă*

Prin prezenta SCP EXPERT SPRL in calitate de lichidator judiciar al **SC EXCELENT PRODIMPEX SRL** Arad, jud. Arad, dosar nr. 4970/108/2011 – Tribunalul Arad, scoate la vanzare prin licitatie publica, deschisa, cu strigare a urmatoarelor imobile situate in Arad, Calea Zimandului (in incinta fostelor sere ALFAR):

- imobil la pretul de 495.727 lei, compus din: cladire administrativa cu suprafata construita de 360 mp si teren aferent in suprafata de 575 mp la pretul de 140.110 lei, hala metalica in suprafata de 314 mp cu pretul de 223.121 lei si drum incinta 1900 mp la pretul de 132.496 lei;
- teren in suprafata de 1379 mp la pretul de 73.409 lei;
- sere 3 ha (fara teren) la pretul de 513.202 lei.

Preturile susmentionat nu includ TVA, care este taxabil in conformitate cu prevederile codului fiscal.

Licitatia pentru bunurile susmentionate va avea loc la data de 23.01.2019 ora 15,00 la sediul lichidatorului judiciar din Arad, str. D. Bolintineanu, nr. 5, jud. Arad. In caz de neadjudecare licitatia se va relua in data 06.02.2019, ora 15,00.

Regulamentul de desfasurare a licitatiilor si caietul de sarcini, se pot consulta la sediul lichidatorului judiciar.

Poate participa la licitatie orice persoana fizica sau juridica, care pana la ora licitatiei a depus o garantie de participare egala cu 10% din pretul de pornire exclusiv TVA al bunurilor licitate si a achizitionat caietul de sarcini.

Informatii suplimentare se pot obtine la sediul lichidatorului judiciar EXPERT SPRL si la telefon 0257 259740.

Prin prezenta SCP EXPERT SPRL in calitate de lichidator judiciar al **SC INTERNATIONAL ALFAR SRL** Arad, jud. Arad, dosar nr. 4969/108/2011 – Tribunalul Arad, scoate la vanzare prin licitatie publica, deschisa, cu strigare urmatoarele imobile situate in Arad, str. Calea Zimandului (in incinta fostelor sere ALFAR):

- sediu administrativ cu suprafata construita de 578 mp si teren 905 mp - la pretul de 224.807 lei
- sere 6 ha (din care 1,5 ha deteriorate) fara teren - la pretul de 870.402 lei.

Pretul susmentionat nu include TVA, care este taxabil in conformitate cu prevederile codului fiscal.

Licitatia pentru bunurile susmentionate va avea loc la data de 23.01.2019 ora 14,00 la sediul lichidatorului judiciar din Arad, str. D. Bolintineanu, nr. 5, jud. Arad. In caz de neadjudecare licitatia se va relua in data 06.02.2019, ora 14,00.

Regulamentul de desfasurare a licitatiilor si caietul de sarcini, se pot consulta la sediul lichidatorului judiciar.

Poate participa la licitatie orice persoana fizica sau juridica, care pana la ora licitatiei a depus o garantie de participare egala cu 10% din pretul de pornire exclusiv TVA al bunurilor licitate si a achizitionat caietul de sarcini.

Informatii suplimentare se pot obtine la sediul lichidatorului judiciar EXPERT SPRL si la telefon 0257 259740.

SCP EXPERT SPRL in calitate de lichidator judiciar al **SC CARGO GMAIL 2012 SRL Arad**, scoate la vanzare prin licitatie publica, deschisa, cu strigare:

- Imobil situat in Arad, str. Armoniei (complex AXA), nr. 94/12, compus din: cladire tip P+M, an fabricatie 2007, cu bucatarie, living, 3 dormitoare, 3 bai, garaj, in suprafata utila de cca. 141 mp si teren in suprafata totala de 300 mp, cu pretul de **114.800 euro.**

Pretul susmentionat nu include TVA, care este taxabil in conformitate cu prevederile codului fiscal.

Licitatia pentru imobilul susmentionat va avea loc la data de 17.01.2019 ora 13,00 la sediul lichidatorului judiciar din Arad, str. D. Bolintineanu, nr. 5, jud. Arad. In caz de neadjudecare licitatia se va relua in data 23.01.2019, ora 13,00.

Regulamentul de desfasurare a licitatiei si caietul de sarcini se pot consulta la sediul lichidatorului judiciar. Garantia de participare la licitatie este egala cu 10% din pretul de pornire, exclusiv TVA, al bunurilor licitate. Caietul de sarcini se poate achizitiona de la sediul lichidatorului judiciar si este in valoare de 200 lei.

Poate participa la licitatie orice persoana fizica sau juridica, care, cu o zi lucratoare anterioara datei tinerii licitatiei, pana la ora 16.00, a depus copia ordinului de plata la sediul lichidatorului judiciar si garantia a fost incasata integral in contul unic de insolventa, cu indeplinirea tuturor conditiilor din caietul de sarcini.

Informatii suplimentare se pot obtine la sediul lichidatorului judiciar EXPERT SPRL si la telefon 0257 259740.

SCP EXPERT SPRL, in calitate de lichidator judiciar al **SC BIO PLANT SRL Seleus**, anunta vanzarea conform Legii 85/2006 prin licitatie publica, deschisa, cu strigare a urmatoarelor bunuri:

- tractor KUBOTA B500 1.260 euro; tractor TRX 9400 (defect) – 6.300 euro; tractor FIAT – 3.150 euro; incarcator frontal – 945 euro; cazane – 4.095 euro; generator aer cald – 315 euro; cazan otel pt incalzire pe lemne – 504 euro;
- Constructii neintabulate, situate in Seleus, FN, jud. Arad, compuse din: sera agricola, 2 pavilioane administrative si depozite, vestiare si birouri, la valoarea de 74.057 euro,

Preturile susmentionate nu includ TVA, care este taxabil in conformitate cu prevederile Codului fiscal.

Lista utilajelor si a constructiilor poate fi consultata sediul lichidatorului judiciar EXPERT SPRL. Bunurile pot fi vizionate la sediul societatii BIO PLANT SRL din Seleus, FN, jud. Arad (drumul judetean Seleus – Ineu).

Licitatia va avea loc in data 18.01.2019, ora 12,00 la sediul lichidatorului judiciar EXPERT SPRL din Arad str. D. Bolintineanu, nr. 5, jud. Arad. In caz de neadjudecare, licitatia se va relua in data de 25.01.2019, ora 12,00.

Garantia pentru inscrierea in licitatie este de 10% din valoarea de pornire. Inscrierile, depunerea garantiei pentru licitatie si achitarea caietului de sarcini se pot efectua pana la ora 14,00, ziua licitatiei.

Relatii la sediul lichidatorului judiciar EXPERT SPRL tel. 0257 - 259740.

Prin prezenta **SCP EXPERT SPRL** in calitate de lichidator judiciar al **SC DIGASIM SRL** Timisoara, scoate la vanzare prin licitatie publica, deschisa, cu strigare urmatoarele bunuri:

- Autoturism DACIA LOGAN, an fabricatie 2007, benzina, 1400 cm^3 – la pretul de 3.720 lei, exclusiv TVA.

Pretul susmentionat nu include TVA, care este taxabil in conformitate cu prevederile codului fiscal.

Licitatia va avea loc la data de 15.01.2019 ora 14,00 la sediul lichidatorului judiciar din Arad, str. D. Bolintineanu, nr. 5, jud. Arad. In caz de neadjudecare licitatiile se vor relua in data de 22.01.2019, ora 14,00.

Poate participa la licitatie orice persoana fizica sau juridica, care pana la ora licitatiei a depus o garantie de participare egala cu 10% din pretul de pornire exclusiv TVA.

Informatii suplimentare se pot obtine la sediul lichidatorului judiciar EXPERT SPRL si la telefon 0257 259740. (0018 - H 164150)

PRIMĂRIA MUNICIPIULUI ARAD ANUNȚĂ

Organizarea *concursului de promovare* în vederea ocupării funcției publice de conducere vacante de șef birou, clasa I în cadrul Biroului Cadastru Intravilan și Carte Funciară din cadrul aparatului de specialitate al Primarului Municipiului Arad.

Condiții specifice:

- studii universitare de licență absolvite cu diplomă, respectiv studii superioare de lungă durată, absolvite cu diplomă de licență sau echivalentă;
- masterat sau studii postuniversitare în domeniul administrației publice, management sau în specialitatea studiilor necesare exercitării funcției publice;
- vechime în specialitate: minimum 5 ani;

Condițiile generale de participare la concursul de promovare într-o funcție publică de conducere sunt cele prevăzute la art. 66 din Legea nr. 188/1999 privind Statutul funcționarilor publici, republicată, cu modificările și completările ulterioare.

Concursul constă în:

- *selecția dosarelor de concurs: în termen de max. 5 zile lucrătoare de la data expirării termenului de depunere a dosarelor;*
- *proba scrisă programată în data de **14.02.2019, ora 11:00**, la sediul instituției-Arad B-dul. Revoluției nr. 75;*
- *interviul- în termen de max. 5 zile lucrătoare de la data susținerii probei scrise.*

Dosarele de concurs conțin, în mod obligatoriu, documentele prevăzute la art. 143 din H.G.R. nr. 611/2008, cu modificările și completările ulterioare.

Dosarele de concurs se depun la sediul instituției în termen de 20 de zile de la data publicării anunțului în Monitorul Oficial, Partea a III-a.

Coordonatele de contact pentru primirea dosarelor:

- adresa de corespondență: Arad B-dul. Revoluției nr. 75 - cam. 8, Serviciul Resurse Umane;
- telefon: 0257281850, interior 162;
- fax: 0257250253;
- adresa de e-mail: pma@primariaarad.ro;
- persoana de contact: Dan Anca-Diana – consilier juridic – Serviciul Resurse Umane.

Bibliografia și atribuțiile prevăzute în fișa postului se afișează la sediul instituției-avizierul Serviciului Resurse Umane și pe pagina de internet a instituției: www.primariaarad.ro. (10)

JACKSON BAZAR

Pentru voi toți!

LUNI - VINERI 09:00 - 17:30
SÂMBĂTĂ 09:00 - 13:00
DUMINICĂ închis

tel. 0257 284 488 • 0257 284 489 • e-mail: office.emj@gmail.com

(9689 - H133295)

DR. ONITA CENTRU MEDICAL

CENTRUL DE CHIRURGIE SI PROCTOLOGIE DR. ONITA

HEMOROIZI
Fisuri, Fistule anale
VARICE
Tratamente profesioniste personalizate cu sau fără operație.

Arad, str. Augustin Doinas 32
Tel. 0740-336-899
www.dronita.ro

(640654)

Cons electro

PROIECTARE, EXECUȚIE, VERIFICĂRI INSTALAȚII ELECTRICE
Arad, str Pădurii nr 29-31 https://conselectro.ro

(9699)

ELNET SECURITY
Protecting People and Places

ELNET GRUP - SECURITY & FIRE
angajează:
AGENȚI DE SECURITATE
femei/bărbați, cu/fără atestat pentru obiective industriale și spații comerciale în Arad.

OFERIM:
- Contract de muncă integral;
- Salariu net 1.600 – 2.000 lei;
- Bonusuri de angajare;
- Transport gratuit la si de la obiectiv;
- Posibilitate de decontare transport pentru agentii din provincie;
- Punctualitatea platii salariilor;
- Stabilitate la locul de muncă;
- Program de lucru în ture de 12/24, 12/48 sau 12/36;

☎ 0752.042.558/ 0735.188.865

(8984)

MEDIQA

CONTINUĂM PROMOȚIILE PENTRU TINE:

NOU!!! Pediatrie
consult de specialitate
ecografie

Cardiologie
consult de specialitate
ecografie
EKG

Oftalmologie
consultație de specialitate
examen fund de ochi

Obstetrică - Ginecologie
consult de specialitate
ecografie 4D

Dermatologie
consult de specialitate
dermatoscopie

Endocrinologie
consult de specialitate
ecografie

Urologie
consult de specialitate
ecografie

Detalii la 0257/217700 sau la sediul clinicii situat în Municipiul Arad, B-dul Revoluției Nr.10

www.mediqa.ro

(7257)

Oftamed
Servicii oftalmologice complete
Oftalmologie | Optică | Chirurgie | Laser

Dr. Turlea Magdalena
Dr. Turlea Cristian

CONSULTAȚII ÎN CONTRACT CU CAS

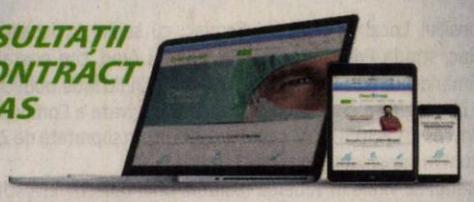

- Sală operații pentru intervenții chirurgicale Oftamologice
- Consultații oftamologice, terapie laser pentru retinopatie diabetică, glaucom, retinografie, OCT
- Intervenții chirurgicale (pentru cataractă, glaucom si afecțiuni anexe oculare)
- Optică medicală (ochelari de vedere, soare, lentile de contact)

www.oftamed.ro
Arad, str. Miron Costin bl. 9 ap. 2-3
0257 253 523 0735 520 489

(9587)

s.c. OK TEHNIC CONSULT s.r.l.
s.c. ORIGINAL TEHNIC SRL s.r.l

Prestează următoarele servicii:

- Operator RSVTI;
- Verificare supape de siguranță pe stand mobil;
- Încercare la presiune hidraulică la rece;
- Cursuri de formare profesională în meseria de Stivuitorist;
- Stagiu de instruire periodica pentru stivuitoristi;
- Întocmire documentații de mediu/ raportari SIM.

Arad, Str. 9 Mai, nr. 3, etaj 1
Tel. 0723 842 867; 0722 437 525; www.okt.ro

(9350)

S.C. CIA ABOLIV – producător preparate din carne marca brio
angajează șofer distribuție pentru județul Arad.
Cerințe: - permis conducere cat. B
Se oferă: - mașină de serviciu, telefon, salariu atractiv.
Tel. 0747.053.216. (16H164098)

S.TBRCM S.A. - Sucursealа Moneasa (Hotel Codru Moma)
angajăm medic, specialitatea balneofizioterapie
Informatii la telefon: 0747.118.207 sau 0747.118.217 (15)

PUBLICITATE 0257/210.775 - 0257/280.904

EVIDENȚIAZĂ-TE!

Talon valabil până în 31 martie 2019

Text: DATA apariției:.....

Date personale:

Nume și Prenume:

Telefon:

Buletin de identitate:

TALON + PRETUL CATEGORIEI AFERENTE

Anunțurile se preiau zilnic, la ghișeu, până în ora 16[00], după această oră, se pot prelua doar prin intermediul sistemului online de preluare al anunțurilor disponibil pe www.jurnalaradean.ro . Anunțurile de mică publicitate din Jurnal Arădean se publică pe baza talonului din ziar
Redacția nu își asumă responsabilitatea pentru conținutul anunțurilor de mică publicitate!

JURNAL ARADEAN

ARAD ONLINE www.aradon.ro

Centrul Medical Neamtiu

Consultații gratuite asigurate de CAS

- Dermatologie pediatrică
- Dermatochirurgie
- Tratamente pentru căderea parului
- Tratamente pentru acnee
- Epilare definitivă
- Depistarea și tratarea bolilor venerologice

NOU! Panou fototerapie UVA și UVB - tratament revoluționar în psoriazis, vitiligo, dermatită atopică, sclerodermie

Vă propunem o alternativă modernă la serviciile medicale actuale, oferindu-vă calitate, profesionalism și respect față de pacienți într-un cadru plăcut.

Adresa: str. Posada nr. 50, Arad. ☎ 0745-596-312

(7787)

GARSONIERE

• **A A** Achiziţionez garsonieră, apartament 1 cameră, cash, ☎0746.055.126, ☎0755.483.216. 97124

• **Cumpăr cu** banii jos garsonieră, apartament 1 cameră, ☎0742.781.651. 153395

AP.2 CAMERE - ARAD

• **A A** Achiziţionez apartament 2,3,4 camere, cash, ☎0746.055.126, ☎0755.483.216. 97130

• **Cumpăr apartament** 2 camere centru, Micălaca 300, fără intermediari. Telefon 0770.215.502. 150168

• **Cumpăr cu** plata pe loc apartament 2- 3 camere, ☎0721.670.839. 153398

AP. 3 CAMERE - ARAD

• **Vând apartament** 3 camere, 130 mp, decomandat, întim, semimobilat preţul 58.000 Euro, negociabil. Telefon 0741.158.777. 164025

CASE - ARAD

• **Casă 8** camere Grădişte, 3 băi, garaj, pretabil două familii, 0722.257.409. 157738

• **Vând casă** Micălaca, Renaşterii, suprafaţă 1.500 mp, FS 20 ml, preţ 95.000 Euro, negociabil, 0741.158.777. 163837

• **Vând casă,** str.Victor Hugo nr.9, 3 camere, 244 mp, ☎0762.334.605. 162437

• **Vând casă,** suprafaţă 160 mp, 3 camere, bucătărie, terasă, cu CF, str. Coşbuc, aproape de P-ţa Mică, preţ 75.000 Euro, negociabil, 0741.158.777. 163759

TERENURI JUDEŢ

• **Vând teren** 20 ha Cermei compact, cu CF, preţ 5.500 Euro/ ha, 0741.158.777. 164005

• **Vând 15** arii vie Hamburg în Şiria. Tel. 0723.842.316. 164106

SPAŢII COM. - ARAD

• **Închiriez spaţiu** 25 mp, Iuliu Maniu (Podgoria), 8 Euro/mp, 0732.800.414. 150153

OFERTE LOCURI DE MUNCĂ

• **Angajăm operator** calculator, lucrător comercial, stivuitorist. Tel. 0756.054.224. 162493

• **Angajăm pentru** Lipova montatori subansamble. Informaţii la telefon 0357/423395.

• **Angajăm personal** pentru fabrica de dulciuri din Arad. Telefon 0257/272325. 161992

• **Angajez şofer** 2.500 în mână, îngrijitoare 1.700 în mână, ☎0745.819.228.

• **Angajez vânzătoare** program două/două, ambalator, program 18- 02, şofer, Aradul- Nou, ☎0744.912.345.

• **Restaurant angajăm** ospătari, barmani, ajutor bucătar, femeie serviciu, femeie pentru vase, ☎0724.999.050.

• **S.C. angajează** distribuitor instrumentar medical, vorbitor engleză. Informaţii: 0757.677.405, 0744.821.381.

• **Societate comercială** angajează electrician pentru lucrări de întreţinere hale industriale şi spaţii de birouri, 0725.890.788.

• **Societate distribuţie** presă angajăm şofer- cartator. Informaţii la nr. 0725.200.343.

CONSTRUCŢII

• **Vând lemne** 4 metri ster, la 550 Roni, ☎0723.349.110. 160282

• **Vând lemne** de foc. Tel. 0752.532.421. 158062

ELECTRONIC PLUS

• **Vând frigider,** congelator, maşină spălat automată, ladă, combină, vitrină, 0257/ 210613. 162211

MOBIDOM

• **Vând masă** tip birou pentru atelier, 2 fotolii pat, aragaz cu 3 ochiuri, ☎0748.432.050. 161792

ANIMALE,PASARI

• **Vând porc** 150 kg, rasă Ungaria, 9 Roni/kg, Şilindia, ☎0740.752.818. 161657

• **Vând 4** porci la 70- 75 kg/bucată, rasă de carne, ☎0744.855.910. 161982

• **Vând 6** purcei şi baloţi mari de lucernă. Tel. 0771.765.048. 161811

LOCURI DE VECI

• **Vând loc** de veci în Cimitirul Eternitatea. Tel. 0744.624.074. 164132

PLANTE-FLORI

• **Vând baloţi** lucernă şi fân, Aradul Nou, ☎0723.955.857, 0723.918.885. 162218

IMPRUMUTURI FINANCIARE

• **Credite rapide** şi avantajoase pentru pensionari şi angajaţi. Telefon 0729.660.774.

DIVERSE

• **Vând avantajos** brichete stejar; brichete biomasă; cărbuni ouă; huilă vrac. Vând uşi+geamuri termopan noi+second Anglia. Vând- cumpăr + repar electrocasnice. Lipova 0744.796.542. 161371

• **Vând masă** lăcuită, geamantan piele, recamer extensibil, plăci picap, alendelon, farfurii porţelan, 0357/422483. 162513

• **Vând pianină** stare funcţionare, recondiţionată, preţ 2.500 Euro, negociabil, 0741.158.777. 163935

PIERDERI

• **Pierdut 2** câini (căţele) rasa Ciobănesc german. Ofer recompensă. Tel. ☎0747.802.487. 162202

• **Pierdut Certificat** de înregistrare aparţinând Gheongheoş Gheorghe I.I., CUI: 28266801 nr. de înregistrare F02/451/2011. Îl declar nul. 164121

• **Pierdut CUI** şi certificate constatatoare ale S.C. Happy Long Life S.R.L., J02/1103/ 2012; CUI: 30749140. Le declar nule. 164109

• **Pierdut căţeluş** în zona Jackson. Oferim recompensă, 100 Euro, 0755.421.125. 162214

ANUNT VÂNZARE

Primăria Comunei ZERIND judeţul Arad cu sediul în Comuna Zerind, nr.1, tel/fax 0257/355566, anunţă vânzarea prin licitaţie publică a **autoturismului marca Dacia Duster Laureate, nr. inmatriculare AR-01-ZER, serie motor D061581,Nr.de identificare UU1HSDACN46247509**, conform H.C.L. nr.99/ 19.12.2018 .
Pretul de pornire la licitatie este de 4.500 EUR (contravaloarea in lei se calculeaza la cursul BNR la data licitatiei publice).
Garanţia de participare la licitaţie: 450 Euro, (contravaloarea in lei se calculeaza la cursul BNR la data plaţii)prin depunere la casieria primăriei Comunei Zerind sau prin virament bancar în contul nr. RO43TREZ0225006XXX000054 Trezoreria Chisineu - Cris beneficiar Comuna Zerind , Cod fiscal 3519364.
Taxa de participare la licitaţie este de 200 lei .
Pretul Caietului de sarcini este de 50 lei,se poate ridica începând cu data de 11.01.2019 de la ora 10,00 până la data de 23.01.2019 ora 16,00 la sediul Primăriei Zerind,birou contabilitate.
Data licitaţiei : **28.01.2019 ora 10,00** la sediul Primăriei comunei ZERIND –Sala de sedinte. (14H164103)

PRIMĂRIA MUNICIPIULUI ARAD ANUNŢĂ

Organizarea concursului de recrutare pentru ocuparea următoarelor funcţii publice de execuţie vacante:

➢ **Serviciul Întreţinere şi Reparaţii Căi de Comunicaţii Terestre:**

• ***consilier, clasa I, gradul profesional superior;***

Condiţii specifice: studii universitare de licenţă absolvite cu diplomă, respectiv studii superioare de lungă durată, absolvite cu diplomă de licenţă sau echivalentă - domeniul fundamental de ierarhizare: **Ştiinţe inginereşti** - ramura de ştiinţă: **Inginerie civilă** – conform H.G.R. nr. 158/2018, cu modificările şi completările ulterioare; vechime în specialitate: minimum 7 ani;

• ***consilier, clasa I, gradul profesional asistent;***

Condiţii specifice: studii universitare de licenţă absolvite cu diplomă, respectiv studii superioare de lungă durată, absolvite cu diplomă de licenţă sau echivalentă - domeniul fundamental de ierarhizare: **Ştiinţe inginereşti** - ramura de ştiinţă: **Inginerie civilă** - domeniul de licenţă: **Inginerie civilă**-specializarea: **Căi Ferate, Drumuri şi Poduri** – conform H.G.R. nr. 158/2018, cu modificările şi completările ulterioare; vechime în specialitate: minimum 1 an;

Condiţiile generale de ocupare a funcţiilor publice pentru care se organizează concursul sunt cele prevăzute la art. 54 din Legea nr. 188/1999 privind Statutul funcţionarilor publici.

Concursul constă în:
- selecţia dosarelor de concurs: în termen de max. 5 zile lucrătoare de la data expirării termenului de depunere a dosarelor;
- proba scrisă programată în data de **14.02.2019, ora 11:00**, la sediul instituţiei – Arad B-dul Revoluţiei nr.75;
- proba interviului programată în max. 5 zile lucrătoare de la data susţinerii probei scrise.

Dosarul de concurs conţine, în mod obligatoriu, documentele prevăzute la art. 49 din H.G. nr. 611/2008, cu modificările şi completările ulterioare.
Dosarele de concurs se depun la sediul instituţiei în termen de 20 de zile de la data publicării anunţului în Monitorul Oficial, Partea a III-a.
Coordonatele de contact pentru primirea dosarelor:
- adresa de corespondenţă: Arad, B-dul Revoluţiei nr.75, cam.8 - Serviciul Resurse Umane;
- telefon: 0257281850, interior 162;
- fax: 0257250253;
- adresa de e-mail: pma@primariaarad.ro;
- persoana de contact: Dan Anca-Diana – consilier juridic – Serviciul Resurse Umane.

Bibliografia şi atribuţiile prevăzute în fişele posturilor se afişează la sediul instituţiei - avizierul Serviciului Resurse Umane şi pe pagina de internet a instituţiei: www.primariaarad.ro. (12)

– LICITATIE PUBLICA –

Consiliul Local al comunei Semlac, cu sediul in localitatea Semlac, strada Principala, nr. 656, judetul Arad, cod postal 317295, primaria@semlac.ro, anunta vanzarea prin licitatie publica deschisa cu strigare a unui teren – proprietate privata a Comunei Semlac - inscris in CF 305110, nr. cadastral 305110, in suprafata de 2.807 mp, situat in intravilanul comunei Semlac.
Terenul se vinde in vederea realizarii unui obiectiv investitional cu urmatoarea destinatie aprobata de Consiliul Local Semlac: statie mixta distributie carburanti.
Pret de pornire al licitatiei de 19.300 euro, cu un pas de 965 euro.
Documentatia aferenta derularii procedurii se poate ridica de la sediul Primariei comunei Semlac incepand cu data de 11.01.2019. Costul unui exemplar: 100 lei.
Data limita de depunere a ofertelor: 11.02.2019 ora 0930.
Data deschiderii ofertelor: 11.02.2019 ora 1000.
Informatii suplimentare se obtin de la sediul Primariei comunei Semlac sau la telefon: 0257534102. (20 - H 164160)

DECESE

Cu adâncă durere în suflet, anunţăm trecerea în nefiinţă a iubitei noastre mamă, bunică şi soacră,

JAKAB ELISABETA,

la vârsta de 92 ai. Înmormântarea va avea loc sâmbătă, 12 ianuarie 2019, ora 14:00, de la Capela Cimitirului din Gai. Dumnezeu să o odihnească în pace!

Familiile îndoliate: Pasek şi Hotăran

Cu durere în suflet anunţăm trecerea la cele veşnice a celei care a fost o mamă şi bunică deosebită

PARPALĂ LIVIA

în vârstă de 89 ani. Slujba de înmormântare va avea loc sâmbătă, 12 ianuarie 2019, ora 13.00, la Casa Funerară Kuki din Grădişte, iar înhumarea la Cimitirul Eternitatea UTA. Nu te vom uita niciodată! Dumnezeu să te odihnească în pace!

Fam. Parpală

O inimă a încetat să bată, un suflet nobil s-a ridicat la cer şi pleacă departe de noi, dar mai aproape de Dumnezeu. Un omagiu, o lacrimă şi o floare pentru fiinţa dragă care a fost

LUP IOAN.

Înmormântarea va avea loc astăzi, 11 ianuarie 2019, ora 15,00 la Capela Cimitirului din Aradul Nou. Dumnezeu să-l odihnească în pace!

Familia îndoliată: soţia Elena, fiul Paul şi nora Ana-Maria

COMEMORĂRI

Suntem alături de vecina noastră Florica şi împărtăşim durerea cauzată de decesul soţului,

FLORUŢI MIHAI.

Rugăm pe Bunul Dumnezeu să-l primească şi să-l odihnească în pace. Condoleanţe familiei îndoliate.

Asociaţia de Proprietari bloc A1-2 sc. 2, strada Academia Teologică

Suntem alături de familia Fînău Flavius, în marea durere pricinuită de trecerea la cele veşnice a celui care a fost

REMUS FÎNĂU

(decedat în SUA- Alaska, la data de 6 ianuarie 2019). Dumnezeu să-l odihnească în pace!

Familia Barabaş Marius din California

Colectivul Casei Judeţene de Pensii Arad este alături de doamna director executiv Mihaela Vasil, la durerea pricinuită de decesul tatălui,

FLORUŢI MIHAI.

Dumnezeu să-l odihnească!

Sincere condoleanţe!

Colectivul Bibilotecii Judeţene „Alexandru D. Xenopol" Arad este alături de colega Cristina Galavan, în aceste momente de mare durere, pricinuite de trecerea în veşnicie a mamei sale.

Sincere condoleanţe

Salariaţii de la Sistemul de Gospodărire a Apelor Arad sunt alături de domnul director Parpală Caius Mihai, în durerea pricinuită de moartea mamei sale,

PARPALĂ LIVIA

şi transmit sincere condoleanţe familiei îndoliate.

CONDOLEANŢE

Retrăim profund durere şi tristeţe ca în urmă cu 9 ani când în dimineaţa de 13 ianuarie 2010 sufletul dragului nostru fiu,

ADRIAN AVRĂMUŢIU

s-a ridicat la cer. Îl rugăm pe Dumnezeu să-i facă parte de odihnă şi lumină veşnică!

Familia

De 9 ani merg la mormântul tău tristă, cu lumânări şi flori şi cred că mă vede nepotul meu drag,

ADRIAN.

Mă rog la Dumnezeu să-l odihnească în pace!

Letiţia

Au trecut 6 săptămâni de lacrimi şi dor de la despărţirea de nepotul şi verişorul nostru,

CARABA ALEXANDRU.

Mătuşa Irina, verişoara Doina şi verişorul Dorel cu familia din Austria

Au trecut 40 de zile de când l-am condus pe ultimul drum pe iubitul nostru soţ, tată, socru, bunic şi cuscru,

ec. NICOLAE BOCIORT.

Mulţumim din suflet tuturor celor care au fost alături de noi, mulţumim medicilor, asistentelor, domnilor şoferi de la Centru de Dializă Braun pentru bunătatea, înţelegerea şi profesionalismul de care au dat dovadă.

Familia

Azi, 11 ianuarie ar fi trebuit să-ţi spunem „La mulţi ani!", trebuia să fie o bucurie, dar este ziua în care durerea ne străpunge sufletele şi mai adânc,

IŞTOC IOAN,

din Gurba. Ce n-am da să vii acasă/ Doar o clipă să-ţi vorbim/ Să ne spui că îţi este bine/ Să ne liniştim puţin/ Lipsa ta mereu se simte/ Întristarea n-a încetat/ Dar în inimile noastre/ Vei trăi neîncetat.

Soţia şi copiii cu familiile lor

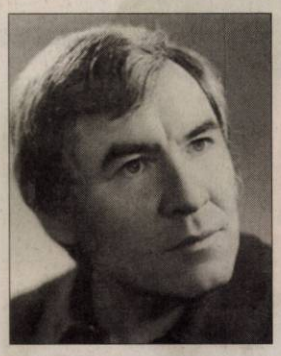

Tu de trei ani fizic ai plecat de lângă noi,

ŞERBAN IOAN,

dar sufleteşte eşti cu noi, în toate şi în tot şi te iubim veşnic! Dormi în pace suflet blând.

Familia

O rugăciune şi o floare la 3 ani de la despărţirea de

BARANYAI IULIANA.

Dumnezeu să-ţi dea odihnă veşnică.

Sora Clara şi vecina Maria

Au trecut 6 ani de când ne-am despărţit pentru totdeauna de dragul nostru soţ şi tată,

ISPAS MARIN.

Ne e dor de tine în fiecare zi. Dumnezeu să te odihnească!

Familia

În data de 12 ianuarie 2019 se împlineşte un an de la plecarea în veşnicie a celei care a fost

CIOARSA LIDIA.

Dumnezeu s-o odihnească în pace!

Fiul Tuţu, nora Cornelia, nepoţii Corneliu şi Lidia

Tristă şi neuitată rămâne pentru noi ziua de 10 ianuarie când în urmă cu un an ne-a părăsit pentru totdeauna cel care a fost soţ, tată, bunic şi socru,

MIRON CONSTANTIN.

Odihnească-se în pace! Parastasul va avea loc sâmbătă, 12 ianuarie 2019, ora 13,30 la Catedrala Ortodoxă Veche.

Familiile Miron şi Atanasiu

În 17 ianuarie se împlineşte 1 an de când iubitul nostru,

ing. BĂTRÂNA TEODOR

tată, bunic şi socru nu mai e cu noi. Te-ai retras liniştit şi demn aşa cum ai trăit. Dumnezeu să-ţi vegheze în pace somnul şi sufletul. Slujba de pomenire va avea loc duminică, 13 ianuarie, ora 12,00 la Biserica Ortodoxă din Bujac.

Familia Bătrîna şi familia Pletl

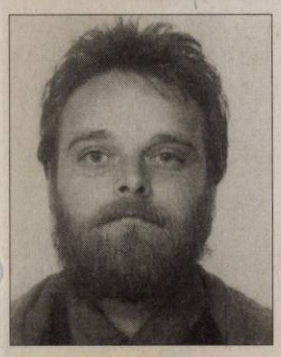

După 8 ani, retrăim aceeaşi profundă durere şi dor nestins, la despărţirea de noi, a fiului mult iubit,

MATHEI ROBERT DANIEL,

rugând pe Bunul Dumnezeu să-ţi dea odihnă veşnică şi linişte în locul minunat al cerului.

Familia

Astăzi se împlinesc 9 ani de când a plecat dintre noi iubitul meu soţ,

IANOTĂ IOAN,

fost şef de gară. Dumnezeu să-l odihnească în pace!

Soţia Ianotă Lencuţa

Astăzi, 11 ianuarie 2019 se împlinesc 10 ani de când ai plecat de lângă noi. Din ceruri de unde eşti/ Şi la noi să te gândeşti/ Iar noi de aici de pe pământ/ Te vom păstra mereu în gând,

RODICA ROŞCA.

Rămâi în amintire.

Soţul Roşca Ioan

IENCI TEODOR (UŢU)

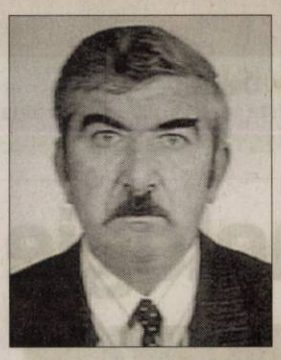

Cu multă durere şi lacrimi în ochi amintim că se împlinesc în 12 ianuarie 5 ani de când ai plecat dintre noi în veşnicie. Noi te păstrăm veşnic în inimile noastre, iar paşii noştri aleargă mereu la mormântul tău alinându-ne dorul de tine. Dumnezeu să te odihnească!

Soţia Neli şi copiii Cristian cu soţia Dana, Ciprian cu soţia Diana

Luni, 14 ianuarie trebuia să-ţi spunem „La mulţi ani", ai fii împlinit 48 ani, dar ai plecat în lumea celor drepţi şi noi am rămas. Doi părinţi bătuţi de soartă/ Stăm pe bancă lângă poartă/ Cu feţele înlăcrimate/ Plângând-o pe a lor fiică,

VIDRA LILIANA

din Arad. În zadar te aşteptăm ca să te îmbrăţişăm/ Sufletele ni le-ai secat/ De când tu ai plecat. Dormi în pace. Dumnezeu să te odihnească! Parastasul va avea loc duminică, 13 ianuarie, ora 12,00 la Biserica Ortodoxă din Bujac.

Cu durere, părinţii Iute Gheorghe şi Maria, soţul Vidra Dan şi fiul Daniel

Cu aceeaşi durere din ziua despărţirii amintim că se împlineşte 1 an de la plecarea dintre noi a iubitei noastre mame,

MARIA MOMAC.

Parastasul va avea loc sâmbătă, 12 ianuarie 2019, ora 12,00 la Catedrala Ortodoxă Veche Arad. Dumnezeu s-o odihnească!

Cornelia şi Nicolae Coroiu

Astăzi, 11 ianuarie se împlineşte un an de când ne-a părăsit scumpa noastră fiică, soţie, mamă şi soră,

RUŞTI CLAUDIA.

Ai plecat şi ne-ai lăsat cu sufletele pline de durere! Mami dragă, de când Dumnezeu te-a luat în Împărăţia Sa duc flori şi lumânări la mormântul tău. Lacrimile îmi curg mereu de dorul tău. Te voi iubi mereu, Claudia dragă! Dumnezeu să te odihnească în pace, suflet blând!

Familia îndurerată!

Purtăm în suflet aceeaşi tristeţe la împlinirea unui an de când ne-a părăsit mult iubita noastră mamă, soacră, bunică şi străbunică,

DUMITRU NASTASIA (SILVIA)

lăsând în urmă durere. Păstrăm cu drag în suflet chipul tău iubit şi amintirea zilelor fericite trăite împreună. Dumnezeu să te aibă în paza Sa şi să te ocrotească. Te vom iubi mereu şi-ţi vom purta veşnică recunoştinţă.

Parastasul de pomenire va avea loc sâmbătă, 12 ianuarie 2019, ora 10,00, la Catedrala Ortodoxă Veche din Arad.

Strănepotul Luca-Mihai, nepoata Elena cu soţul Radu, fiica Angelica cu soţul Petru Stelian

Un gând duios de aducere aminte la împlinirea a 10 ani de la trecerea la cele veşnice a celui care a fost

DAVID NICOLAE - SEPTIMIU.

Odihneşte-te în pace!

Soţia

Au trecut 40 de zile de la plecarea în veşnicie a

prof. DUŞAN MITRICI (DUDI).

Parastasul de pomenire va avea loc duminică, 13 ianuarie 2019, ora 11,30, la Biserica Sârbească din Piaţa Sârbească.

Cei care l-au respectat şi preţuit

La 10 ianuarie 2019 s-au împlinit 17 ani de când ne-ai lăsat pentru totdeauna cu nemărginită durere în suflete iubita noastră soţie, mamă, bunică şi fiică,

BALABAN ANA - MARIA.

Nu vom uita niciodată dragostea pe care ne-ai arătat-o. Ne rugăm să te odihneşti în pace!

Soţul Mihai, fiica Mihaela, nepoţica Maria şi mama Lucreţia

NOSFERATUM

SERVICII FUNERARE COMPLETE

Arad, str. Ghiba Birta nr. 26 - Tel.: 0752 10 11 12; 0357 80 48 38

e-mail: nosferatumarad@yahoo.com

NON STOP www.nosferatum.ro

TRANSPORT GRATUIT ÎN MUNICIPIUL ARAD ŞI ORAŞUL PECICA

* Sicrie la preţ de producător;* Înmormântări GRATUITE – doar pe baza cuponului de pensie; * Consultanţă şi medic constatator; * Rezolvăm actele la spital, primărie, casă de pensii, C.A.R.P.; * PRELUĂM DECEDAŢII DE LA MORGĂ; * Igienizare, cosmetizare, îmbălsămare, incinerarii, REPATRIERI, CAPAC FRIGORIFIC; * CAPELA CIMITIR ETERNITATEA (UTA)! * Borduri, monumente funerare, mozaic, marmura, granit.

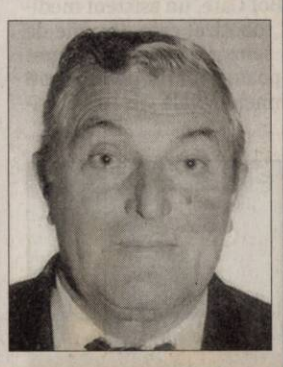

Tristă amintire la 6 ani de când a plecat dintre noi,

MICLOŞI IOSIF.

Dumnezeu să-l odihnească în pace!

Familia

Anunţurile de deces se publică GRATUIT!

(H-7469281)

IN MEMORIAM

NON STOP!

KUKI - servicii funerare complete

Producător de sicrie - oferă sicrie la preţ de producător.

GRATUIT rezolvăm actele la spital, primărie, casa de pensii şi C.A.R.P.

Transport intern şi internaţional ● Accesorii funerare.

Contact: Arad, Str. Mihai Eminescu nr. 4 (în curte), vis-a-vis de Cerbul Albastru.

Telefon: 0257/211929, mobil: 0723-343-964

www.inmemoriamkuki.com

CASĂ FUNERARĂ - Strada Ştefan Ludwic Roth nr. 1 D, Grădişte - Str. Cocorilor nr. 6 (lângă magazinul Izolta)

JURNAL ARĂDEAN

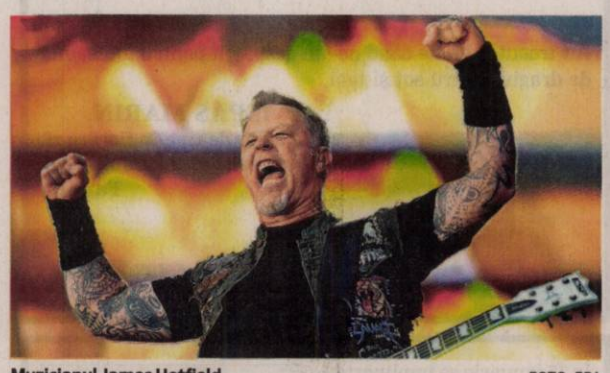

Muzicianul James Hetfield FOTO: EPA

James Hetfield debutează ca actor

LOS ANGELES. Filmul „Extremely Wicked, Shockingly Evil and Vile", o biografie a ucigașului în serie american Ted Bundy, în care a debutat ca actor muzicianul James Hetfield, solistul trupei de rock Metallica, va avea premiera la ediția de anul acesta a Festivalului Sundance, potrivit The Independent.

Filmul va avea premiera mondială pe 26 ianuarie, la ediția de anul acesta a Festivalului Sundance, care va avea loc în perioada 24 ianuarie - 3 februarie, în Park City din Utah (SUA). Muzicianul în vârstă de 55 de ani joacă în acest film primul său rol dramatic, al ofițerului Bob Hayward, cel care l-a arestat pe celebrul criminal în serie în 1975, când l-a tras pe dreapta și a descoperit în automobilul acestuia niște unelte folosite la un jaf, dar a suspectat că are de-a face cu autorul unor infracțiuni mai grave.

Regizorul filmului, Joe Berlinger - care a mai folosit muzica formației Metallica în documentarele din seria „Paradise Lost", s-a arătat, anul trecut, încântat de faptul că Hetfield face parte din distribuție.

SURSA: MEDIAFAX

Răniți într-un incendiu

PARIS. Un incendiu puternic a cuprins miercuri spre joi noapte un imobil de locuințe din zona gării Matabiau în orașul francez Toulouse, în urma incidentului fiind rănite 22 persoane, dintre care două sunt în stare critică, informează site-ul de știri The Local. O parte din imobilul de patru etaje din Toulouse s-a prăbușit, iar un hotel aflat în apropiere a fost evacuat, a transmis un oficial din cadrul serviciului de pompieri. Incendiul a fost adus sub control până joi dimineață, și se fac cercetări pentru a stabili cu exactitate cauza izbucnirii incendiului.

Printre persoanele rănite se numără și doi pompieri.

SURSA: MEDIAFAX

Clădirea din Toulouse FOTO: EPA

Cai de pustă

Caii Przewalski se bucură de zăpadă în Parcul Național Hortobagy din Ungaria. FOTO: EPA

Film de Sundance, criticat

LOS ANGELES. Un documentar despre presupuse abuzuri sexuale săvârșite de regretatul cântăreț Michael Jackson, care va fi prezentat la ediția de anul acesta a Festivalului Sundance, a fost criticat de familia acestuia, fiind calificat drept „patetic și scandalos", potrivit The Guardian.

Documentarul „Leaving Neverland" a fost regizat de cineastul premiat cu BAFTA Dan Reed și va avea premiera mondială la ediția de anul acesta a Festivalului Sundance, care va avea loc în perioada 24 ianuarie - 3 februarie, în Park City din Utah (SUA). Noul documentar include și acuzațiile că Michael Jackson a abuzat sexual copii.

Administratorii averii lui Michael Jackson au declarat pentru platforma tmz.com că filmul este „o altă producție exagerată din șirul încercărilor patetice și scandaloase de a exploata și a face bani din imaginea lui Michael Jackson, o altă formă de prezentare a unor acuzații nefondate".

SURSA: MEDIAFAX

Lucrare de Yan Pei-Ming FOTO: EPA

Procesul a fost respins

LOS ANGELES. Procesul intentat de actrița americană Ashley Judd, pentru agresiune sexuală, producătorului de film Harvey Weinstein, a fost respins în instanță. Un judecător de la un tribunal din Los Angeles a respins, miercuri, acuzațiile de agresiune sexuală formulate de Judd, dar a menționat că actrița poate să îl dea în judecată pe Harvey Weinstein pentru defăimare și distrugerea carierei. Judecătorul Philip Gutierrez a spus că legislația americană privind hărțuirea sexuală la locul de muncă nu acoperă și chestiunea avansurilor sexuale.

În iulie 2018, actrița l-a dat în judecată pe Weinstein, pe care l-a acuzat că i-a sabotat cariera convingându-l pe regizorul Peter Jackson să nu o distribuie în filmul „ Lord of the Rings", după ce ea i-a respins avansurile sexuale. Echipa de avocați a lui Weinstein a depus o solicitare la o instanță din Los Angeles, de respingere a procesului intentat de Judd, insistând că actrița ar fi încheiat „o înțelegere" sexuală cu producătorul. Mai precis, aceasta i-ar fi spus producătorului că îi va permite să o atingă dacă „va câștiga un premiu Oscar pentru un rol din filmele produse de el".

SURSA: MEDIAFAX

Ashley Judd FOTO: EPA

Semnale din altă galaxie

OTTAWA. Semnale radio repetate provenind dintr-o altă galaxie, situată la o distanță de aproximativ 1,5 miliarde de ani lumină, au fost detectate de cercetătorii canadieni, aceasta fiind doar a doua oară când este observat un astfel de fenomen. Descoperirea adâncește misterul privind acest fenomen, dar oferă și o potențială oportunitate de a înțelege sursa semnalelor dintr-o galaxie situată la miliarde de ani lumină de Terra.

Semnalele radio repetate ar putea avea multe surse, de la stele care au explodat, la comunicare extraterestră. Însă, până acum, cercetătorii nu au reușit să afle originea fenomenului. Semnalele durează doar o milisecundă. Noua descoperire aparține cercetătorilor care se ocupă de proiectul Canadian Hydrogen Intensity Mapping Experiment din British Columbia, Canada.

SURSA: MEDIAFAX

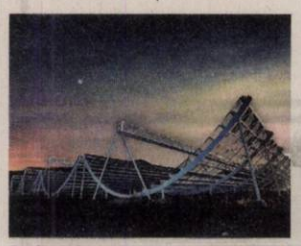

Radio telescop FOTO: EPA

www.aradon.ro
Mai multe poze cu Denisa

Denisa

Este model în albumul Portrete de Centenar.

FOTO: GHEORGHE PETRILA

Noutăți în tehnologie la CES

Principalele noi gadgeturi sunt anunțate la târgul de echipamente electronice de la Las Vegas.

LAS VEGAS. Cel mai mare târg de tehnologie din lume, Consumer Electronics Show (CES), se desfășoară în aceste zile la Las Vegas, publicul având acces la cele mai noi dispozitive și gadgeturi prezentate de marii producători mondiali, de la noi aplicații pentru inteligența artificială (AI) și până la televizoare cu ecrane tot mai mari și rezoluții cu și mai mulți „K", roboți și aplicații smart pentru locuințe.

Apple la CES

De obicei Apple nu participa la târgurile CES, însă anul acesta compania care produce iPhone a luat decizia de a fi prezentă. Apple este implicată într-un parteneriat surprinzător cu rivalii de la Samsung, pentru implementarea aplicației sale multimedia iTunes pe televizoarele inteligente Samsung. Atât Samsung cât și LG, cele mai mari companii producătoare de televizoare din lume, au confirmat faptul că ultimele lor produse sunt compatibile cu AirPlay 2, tehnologia wireless dezvoltată de Apple ce permite conectarea la televizoarele inteligente a dispozitivelor mobile iPhone și iPad.

LG Signature OLED TV R FOTO: EPA

Roboții Samsung

Introducerea unei familii de roboți de asistență reprezintă în acest an o modificare de strategie din partea Samsung, astfel de roboți fiind anterior prezenți mai degrabă la evenimentele organizate de LG. Printre noile dispozitive prezentate de Samsung se numără Bot Care, un asistent medical robotizat care dispune de un senzor amprentă integrat ce poate fi folosit pentru a citi semnele vitale ale pacienților. Conform Samsung, acest robot poate monitoriza și calitatea somnului. Bot Air a fost conceput pentru amplasarea în locuințe unde evaluează calitatea aerului, în timp ce Samsung GEMS este un dispozitiv portabil conceput să-i ajute pe pacienții cu mobilitate redusă. Multinaționala sud-coreeană LG prezintă un televizor 4K OLED de înaltă rezoluție ce poate fi rulat ca o coală de hârtie, atunci când nu este pornit. Dispozitivul LG Signature OLED TV R este o versiune îmbunătățită și definitivată a prototipului de televizor pliabil cu care compania a surprins deja publicul la salonul de anul trecut. Ecranul de 65 de inci este realizat din OLED (leduri organice) care emit o imagine la rezoluție 4K, foarte strălucitoare și de înalt contrast și este „montat" pe o cutie rectangulară având o înălțime cu o treime mai mică decât cea a monitorului. În afară de a servi ca suport, cutia funcționează și ca boxă având sistem de sunet Dolby Atmos care permite funcția audio chiar și atunci când televizorul este oprit și rulat.

SURSA: AGERPRES

Standul Polaroid FOTO: EPA

Rezistente la apă FOTO: EPA

FONDAT 1989, APARE LA ARAD, TEL. 0257/281.802, E-MAIL: REDACTIA.JURNALARADEAN@INFORMMEDIA.RO; PUBLICITATE.JURNALARADEAN@INFORMMEDIA.RO

Daniela Dodean-Monteiro participă la Openul Ungariei

PAGINA 7

JURNAL ARĂDEAN

Ladislau Elek a preluat conducerea Fiscului regional

PAGINA 5

LUNI
14 IANUARIE 2019
ANUL XXXI, NR. 8237
12 PAGINI - 1,90 LEI

4° Temperaturile se vor situa între -5 şi 4 grade. Vântul va sufla cu 5-10 km/h.

DIMINEAŢA | AMIAZA | SEARA

Haos pe şoselele judeţului

Accidentele rutiere s-au ţinut lanţ sâmbătă dimineaţa, doar într-o oră având loc cinci astfel de evenimente, soldate cu victime.

ARAD. A fost o adevărată nebunie, sâmbătă dimineaţa, pe drumul naţional 79, Arad-Oradea. Poleiul format de dimineaţă pe acest drum a pus probleme serioase şoferilor care au trecut prin zonă. Autorităţile şi-au dat seama cu ce se confruntă când pe aceeaşi porţiune de drum, pe o raza de trei kilometri - aproximativ - au avut loc mai multe accidente, pe acea porţiune fiind format poleiul. Atenţionarea de vreme rea, adică de formare a poleiului a venit abia la două ore de la producerea primului accident, din păcate, mortal. După ora 10.30 - după ce s-a format poleiul - accidentele s-au ţinut lanţ: la sensul giratoriu de la Curtici cu Săntana, unde un bărbat a decedat şi alţi trei adulţi şi un copil au ajuns la Urgenţe, între Zimand şi Şimand, unde un tânăr a fost rănit grav în urma unui accident stupid - tânărul se afla în afara părţii carosabile şi vorbea la telefon, cerând ajutor după ce a derapt şi a intrat cu maşina într-un copac, când un alt autoturism care se deplasa pe şosea, din cauza poleiul a derapat şi l-a lovit pe tânăr -, între Socodor şi Pilu - unde două femei care s-au răsturnat cu autoturismul în afara drumului au sunat la 112 şi au solicitat pompierilor să le tracteze până la Chişineu Criş, ba chiar şi pe autostradă, aici având loc un carambol în care au fost implicate patru maşini, fără victime. Din cauza accidentelor, atât DN 79 a fost blocat la un moment dat, cât şi autostrada Arad-Timişoara - pe un sens de mers. Drumarii au intervenit pentru combaterea poleiului pe şosele după primele două accidente. /P.6

Mai multe foto pe www.jurnalaradean.ro

Patinaj printre fulgi de zăpadă

Nerăbdători să încalţe patinele într-o zi de autentică iarnă, zeci de arădeni, de la mic la mare, au venit, duminică dimineaţa, la patinoarul din Subcetate să testeze gheaţa şi să se bucure de atmosfera specifică sezonului. Printre fulgii de nea, cei mici s-au distrat de minune patinând alături de părinţi sau prieteni. Pentru cei pasionaţi de mişcare şi, de ce nu, momente de recreere, patinoarul din Subcetate este deschis de luni până joi, între orele 09.00-22.30, iar de vineri până duminică, între orele 08.00-00.30. FOTO: IOANA COSTAŞ

Se pot achita FOTO: FAN

Se pot plăti taxele şi impozitele

ARAD. De luni, 14 ianuarie, se pot plăti taxele şi impozitele locale pe 2019. Pentru plăţile online, startul a fost dat încă de vineri, 11 ianuarie. Această modalitate de plată câştigă teren în Arad. /P.3

Indicaţii FOTO: FAN

Al treilea eşec consecutiv

CLUJ. Baschetbalistele de la FCC ICIM au pierdut, pe final, confruntarea din oraşul de pe Someş, ratând şansa de a-şi securiza locul 5 înaintea play-off-ului. Lipsa unui pivot de valoare a făcut diferenţa sub panou. /P.7

Loto din 13 ianuarie

6/49:	22, 14, 17, 33, 7, 9
NOROC	4 5 7 8 8 0 8
5/40:	8, 30, 7, 20, 29, 24
JOKER	29, 44, 27, 6, 40+19

Şomeri

Judeţele în care şomerii de lungă durată au cele mai puţine şanse de angajare.

Grafica: J.A. Sursa: ANOFM

Prinşi de jandarmi FOTO: FAN

43 de dosare „pe droguri”

ARAD. Un număr de 47 de persoane bănuite de deţinere de droguri au fost identificate de jandarmii arădeni în anul 2018, dublu faţă de anul 2017. Cei prinşi de jandarmi deţineau droguri în vederea consumului propriu. /P.6

Către abonaţii din cartierul Micălaca

Din cauza unor probleme tehnice, timp de câteva zile, distribuirea ziarelor în cartierul Micălaca se va face cu o mică întârziere.

Ne cerem scuze abonaţilor pentru neplăcerea creată!

Căprar cere demisii la ADI Deşeuri

ARAD. Preşedintele PSD Arad, Dorel Căprar susţine: „Consiliul director al ADI Deşeuri, în frunte cu Falcă, trebuie să demisioneze după dezvăluirile directorului”. De asemenea, Căprar a atenţionat şi Garda de mediu cu privire la implementarea proiectului. /P.5

Microbuz şcolar folosit pentru transportat marfă

În timp ce Inspectoratul Şcolar Judeţean dezaprobă folosirea vehiculului pentru astfel de transporturi, şoferul spune că a avut acordul primarului.

ARAD. Microbuzele primite de primării pentru a asigura transportul preşcolarilor şi elevilor sunt folosite uneori şi în alte scopuri, deşi reglementările legale interzic acest lucru. În faţa unui centru comercial din Arad am surprins un microbuz de la Bocsig, care era burduşit de mărfuri, fiind prezenţi şoferul şi o doamnă. Întrebaţi de ce folosesc vehiculul destinat copiilor pentru astfel de transporturi, cei doi au spus că au primit acordul primarului. Contactată de Jurnal Arădean şi Aradon, primăriţa din Bocsig, Teodora Abrudean, a spus că nu a găsit altă soluţie pentru a transporta diverse bunuri cumpărate pentru grădiniţa din localitate. „Care ar fi soluţia dacă nu avem alt mijloc de transport? Le-am dat voie, că am zis că marfa e pentru copii, totuşi”, a spus primăriţa. Conform sursei citate, bunurile au fost cumpărate de Şcoala Gimnazială „Vasile Pop” Bocsig, de care aparţine grădiniţa. Totuşi, conducerea Inspectoratului Şcolar Judeţean atrage atenţia că administraţia locală nu a procedat corect. /P.3

Cumpără bilete FOTO: FAN

O avere dată pe bilete de avion

ARAD. Cei din Primăria Arad au de gând să călătorească mult, foarte mult cu avionul. Instituţia pune la bătaie peste 1,2 milioane de lei, pentru achiziţia biletelor de avion pentru următorii patru ani. /P.3

Elevi ajutaţi FOTO: FAN

Aproape 400 cu „Bani de liceu”

ARAD. 394 de elevi din judeţul Arad beneficiază de programul „Bani de Liceu” în anul şcolar 2018-2019. Prin adoptarea Hotărârii de Guvern 712/2018, începând cu anul şcolar 2018-2019, fiecare beneficiar al programului „Bani de liceu” va primi lunar, pe toată durata cursurilor, în situaţia respectării tuturor condiţiilor legale prevăzute, suma de 250 lei/lunar, crescută recent de guvern, după ce până anul trecut s-au dat doar 180 de lei pe lună. /P.4

S-a lansat Şcoala de Turism

Asociaţia Turism Alternativ a lansat proiectul Şcoala de Turism Alternativ, prin care va oferi cursuri de calificare profesională în domeniul turismului, axându-se în special pe partea practică a meseriei. Studenţii vor face practică în agenţii de turism, în proiecte de voluntariat şi la Complexul Muzeal Arad. /P.4

FOTO: E.R.

9 771220 748034 17212

Remember: 14 ianuarie

1819 S-a născut poetul Dimitrie Bolintineanu (d. 1872)

1867 A murit Jean Auguste Dominique Ingres, pictor francez (n. 1780)

1876 Brevetarea telefonului

1894 S-a născut Ecaterina Teodoroiu (d. 1917)

1898 A murit scriitorul englez Lewis Carol (n. 1832)

1934 A murit medicul Ioan Cantacuzino (n. 1863).

1953 S-a născut Victor Socaciu, solist vocal folk-pop, instrumentist român

1954 A avut loc căsătoria dintre Marilyn Monroe și Joe DiMaggio

1957 A murit actorul **Humphrey Bogart** (n. 1899)

Humphrey Bogart FOTO: FAN

1972 Margareta a II-a a devenit regină a Danemarcei, suverană până astăzi

2004 A murit Felicia Meleșcanu, cunoscut om de televiziune

2005 Coborarea sondei Huygens pe Titan, cel mai important satelit al planetei Saturn

2006 A murit actrița Shelley Winters (n. 1920).

Întreruperi de curent

Marți, 15 ianuarie 2019. În județ, h 9 – 16: Sântana (parțial).

Telefoane utile

☎ INFORMAȚII TELEFONICE: 118.932; ☎ROBOT: 1958; ☎ APEL UNIC DE URGENȚĂ (SALVARE, POLIȚIE; Pompieri): 112; ☎ PRIMĂRIA MUNICIPIULUI ARAD: Program de relații cu publicul (camera 5) luni-joi între 8-18; vineri între 8-16. Tel. centrală: 0257/281.850; ☎ Delgaz Grid (fost E.ON) - Dispecerat de urgențe: 0800.800.928 și 0265.200.928; ☎ DERANJAMENTE CURENT ELECTRIC: 0257/929; ☎ INFORMAȚII CFR: 0257/231.777; ☎ PROTECȚIA CONSUMATORULUI: B-dul Revoluției, nr. 50. Telefon: 0257/257.049; ☎ POLIȚIA LOCALĂ: 0257/939.

Sudoku

REGULI: În fiecare bloc sunt câteva cifre între 1 și 9, stabilite dinainte. Acestea trebuie completate cu cifrele lipsă, în așa fel încât fiecare număr să figureze o singură dată. De asemenea, cifrele de la 1 la 9 trebuie să figureze o singură dată atât pe rândurile orizontale cât și pe coloanele verticale ale celor nouă blocuri luate împreună.

ÎNCEPĂTORI

2					1	4		
		5		9		1		7
			3					
					4	2		
7		9	2	5				
								8
		1		7	2		4	
					8			
9	6							

AVANSAȚI

			9		7			
						2		6
7		4	3		1			9
		3			8			1
5	7	6			9			
			6		4			
		5		1				4
	4							
3		7	4				2	5

Soluțiile jocurilor din numărul precedent:

ÎNCEPĂTORI

7	8	2	1	4	6	5	3	9
4	5	1	2	3	9	8	6	7
3	6	9	5	7	8	4	2	1
6	1	7	9	5	2	3	4	8
8	9	5	3	6	4	7	1	2
2	4	3	7	8	1	6	9	5
9	7	8	4	2	3	1	5	6
1	3	6	8	9	5	2	7	4
5	2	4	6	1	7	9	8	3

AVANSAȚI

6	3	1	7	2	8	4	9	5
9	2	4	5	6	3	8	7	1
5	8	7	9	4	1	3	6	2
4	5	9	8	1	6	7	2	3
2	7	8	3	5	9	1	4	6
3	1	6	2	7	4	9	5	8
7	6	3	4	8	5	2	1	9
8	4	5	1	9	2	6	3	7
1	9	2	6	3	7	5	8	4

UNDE MERGEM în Arad

Cinema

CINEMA CITY ATRIUM

- **A doua șansă**, orele 17:10, 19:20, 21:50
- **Aquaman**, orele 13:10, 16:00, 18:10,19:30, 21:00, 22:20
- **Bohemian Rhapsody**, orele 18:30, 20:50
- **Bumblebee**, orele 13:00, 15:30, 18:00, 19:50, 22:10
- **Crăiasa Zăpezii: ținutul oglinzilor**, 13:50, 15:50, 17:50
- **Curierul traficanților**, orele 14:00, 16:30, 19:00, 21:30
- **Holmes și Watson**, orele 14:10, 16:10, 18:10, 20:20, 22:30
- **Mary Poppins revine**, orele 13:00, 14:20, 15:45, 21:20
- **Omul-Păianjen: În lumea păianjenului**, orele 13:20, 15:50, 18:20
- **Ralph Rupe Netu'**, 13:10, 14:30, 15:40, 17:00, 18:50, 21:10

Filarmonică

FILARMONICA DE STAT ARAD

- **Concert coral Mihai Eminescu**, (dirijor Robert Daniel Rădoiaș), Sala Palatului Cultural, 15 ianuarie, ora 19:00;

Expo

- **Galeriile de Artă „Delta":** · Bienala „Meeting Point" Arad – sculptură și pictură (9-17)
- **Sala „Clio"** (str. Horea nr. 10): · „Expoziția Internațională de Pictură Naivă", (9-17).
- **Complexul Muzeal Arad** (Palatul Cultural, Piața G. Enescu 1): · „Arheologia arădeană de-a lungul vremii"; · „Bizere – art&technology"; · „Tezaur 1848/49. Repere din Colecția de relicve a muzeului arădean"; · „Arad – 1989"; · „Mahrame: Portrete și Nume: Martiri ai regimului comunist"; · „Un secol de istorie naturală. Comori ale patrimoniului arădean în colecția Gimnaziului Superior Regal"; · „De la lemnul scobit la tezaur. Odissea unei monoxile"(orele 9-17)
- **Muzeul de Artă Arad** (str. Gh. Popa 2-4, et. II) · Sala Ovidiu Maitec: UMBRE 2.

Rețeta zilei

Salată de pui cu avocado, dressing de lime și miere

INGREDIENTE. 4 pulpe de pui dezosate, 1 salată verde, 150 g roșii cherry, o ceapă roșie mare, 2 avocado, 1/2 portocală. **Pentru marinadă:** 1 lingură ulei de măsline, 2 căței usturoi, 1 ardei iute, 1/2 linguriță boia de ardei, 1 lingură miere zeamă unui lime, 1 linguriță sare. **Pentru dressing:** 4 linguri ulei de măsline, 2 linguri miere, 1 linguriță sare, zeamă unui lime.

MOD DE PREPARARE. Într-un castron încăpător, combină toate ingredientele pentru marinadă. Pune pulpele dezosate și lasă-le la marinat, acoperite cu folie de plastic, pentru minim 3 ore la frigider. Apoi, frige puiul într-o tigaie la foc mare câte 4-5 minute pe fiecare parte. Taie salata, roșiile, ceapă roșie, avocado, portocala și pulpele dezosate și pune-le într-un bol încăpător. Combină ingredientele pentru dessing și servește salata cu acesta. **Poftă bună!**

Pentru mai multe rețete intră pe www.culinar.ro

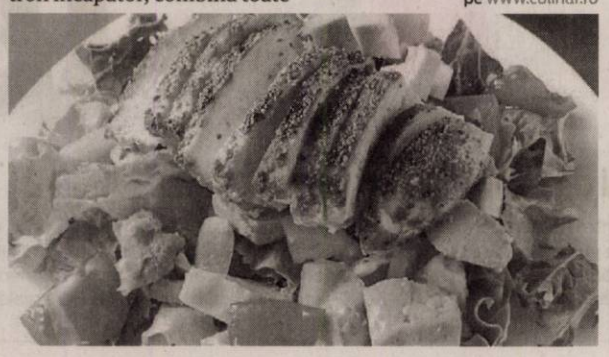

Horoscop

BERBECUL (III.21.-IV.20.)
Astăzi ar fi bine să nu vă asumați nici un risc. Starea de nervozitate pe care o resimțiți vă poate afecta pe toate planurile. Vă sfătuim să nu vă deplasați cu autoturismul.

TAURUL (IV.21.-V.20.)
Aveți de rezolvat multe probleme pe care le tot amânați de câteva zile. În cursul dimineții sunteți cam agitat, pentru că nu știți de unde să începeți. Acordați prioritate problemelor importante!

GEMENII (V.21.-VI.21.)
Vă sfătuim să evitați călătoriile lungi și vizitele prelungite. Datorită oboselii acumulate, sunteți irascibil și riscați să provocați o ceartă. Ar fi bine să vă limitați la activități de rutină.

RACUL (VI.22.-VII.22.)
În cursul dimineții primiți o veste neplăcută de la șeful dumneavoastră, care vă indispune pentru tot restul zilei. S-ar putea să fie vorba despre o penalizare pentru întârzierea unei lucrări.

LEUL (VII.23.-VIII.23.)
Aveți reușite pe plan profesional, dar cu prețul unor ore de muncă suplimentare. Atenție la un coleg de serviciu! Invidios pe succesul dumneavoastră, încearcă să vă atragă într-o ceartă.

FECIOARA (VIII.24.-IX.23.)
S-ar putea să aveți discuții dure cu o femeie, din cauza unor probleme de natură financiară.

BALANȚA (IX.24.-X.23.)
Dacă plecați într-o călătorie, fiți prudent și nu vă grăbiți! Există riscul să fiți implicat într-un accident de circulație. Ar fi bine să evitați întâlnirile de afaceri, pentru că nu dispuneți de putere de convingere.

SCORPIONUL (X.24.-XI.22.)
Dimineață, un grup de prieteni vă invită într-o excursie. Dacă acceptați invitația, s-ar putea ca relațiile parteneriale să se tensioneze și chiar să aveți o discuție aprinsă.

SĂGETĂTORUL (XI.23.-XII.21.)
Începeți ziua agitat și nervos, fiindcă aveți nevoie urgent de o sumă mare de bani și nu găsiți pe nimeni dispus să vă împrumute.

CAPRICORNUL (XII.22.-I.20.)
Resimțiți oboseala acumulată în ultimul timp. Dacă veți continuă să munciți în acest ritm, riscați să aveți mari probleme de sănătate. După-amiază s-ar putea să vă confruntați cu o problemă.

VĂRSĂTORUL (I.21.-II.20.)
Se pare să vă treziți indispus și sunteți irascibil toată dimineață. Dacă nu vă stăpâniți nervozitatea, s-ar putea să declanșați un conflict la locul de muncă.

PEȘTII (II.21.-III.20.)
Primiți o veste neplăcută, care vă strică bună dispoziție și vă obligă să vă schimbați programul. Sunteți nevoit să plecați într-o călătorie lungă.

Sănătate

- **CABINET GINECOLOGIC:** Cabinet ginecologic Arad, B-dul Decebal 11 (lângă Hotel Aradul), chiuretaj medicamentos, eco 4 D, test PAP.TEL: 0770823850, 0723643581
- **Policlinica DR. TURCIN, oferă:** Cardiologie (EKG, Ecografie cardiacă, Doppler vascular, Holter EKG si TA, Test de efort), Oftalmologie **(NOU - chirurgie pol anterior; CV computerizat; optică medicală),** ORL (videoendoscopie), pneumologie, gastroenterologie, neuropsihiatrie, medicină de familie, ecografii generale, Ginecologie. **Telefon: 0257/285510, www.policlinica-turcin.ro**
- **Farmacia GLYKON - UTA**, Bl U 6 (vis-a-vis de biserica în construcție). Deschis zilnic: luni-vineri 07.00 -21.00 sâmbătă și duminică 08.00-18.00. **Telefon: 0257/241197.**

Piețe și târguri

Astăzi este zi de piață la Curtici, Nădlac, Bocsig, Gurahonț, Moneasa, Pilu, Vladimirescu. **Tot astăzi se organizează târg săptămânal la** Gurahonț și Bârzava.

Comenzi taxi

- **TAXI ALFA 22.88.88; 25.25.26; 945; 0723-200.301; 0745-50.60.70**
- **TAXI ARAD 940; 0722-755.440; 0740-252.101**
- **FAVORIT 280.000; 281.111; 0740-083.333; 0724-409.992**
- **EUROPA 275.555; 0723-677.555; 0744-828.163**
- **TAXI VERBIȚĂ 0726-336.969; 0741-200.300; 944**

Vremea

Luni, 14 ianuarie

www.aradon.ro

-5° LA ORA 6 — temperaturile se vor situa între -6 și -5 grade. Vântul va sufla cu 1 – 19 km/h dinspre V.

4° LA ORA 18 — temperaturile se vor situa între 5 și 4 grade. Vântul va sufla cu 1 – 17 km/h dinspre V.

Ziua precedentă

Arad	-1 - 1	Umiditate:	96%
Lipova	-1 - 1	Presiune:	1010 mb
Chișineu-Criș	-1 - 1	Precipitații:	70%
Săvârșin	-2 - 0	Vânt:	15 km/h
Sebiș	-2 - 0	Direcție vânt:	SSE

Azi

Temperaturile se vor situa între -5 și 4 grade. Vântul va sufla cu 1 – 19 km/h, dinspre V.

Soarele

Răsare: 8:14
Apune: 17:14

FAZELE LUNII

6.01 · 14.01 · 21.01 · 27.01

LUNI	MARȚI	MIERCURI	JOI
-5° 4°	-4° 1°	-2° 3°	0° 5°
lapoviță în averse, izolat	parțial noros	ninsoare	nori și soare

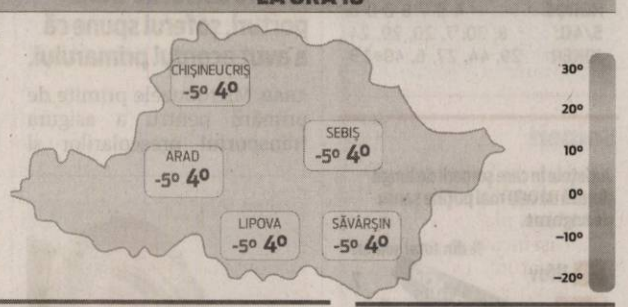

Calendar

Biserica ortodoxă: Sf. Cuv. Mucenici din Sinai și Rait; Sf. Nina (Odovania Praznicului Botezului Domnului)
Biserica greco-catolică: Sf. cuv. m. din Sinai și Rait
Biserica romano-catolică: Ss. Felix de Nola, pr. m.; Ioan-Anton Farina, ep. PP.

Prognoză pentru trei zile

Temperaturile minime vor fi cuprinse între -4 și 0 grade, iar cele maxime între 1 și 5 grade.

Temp.minime: -4 - 0 °C
Temp.maxime: 1 - 5 °C.

JURNAL ARĂDEAN
B-dul Revoluției nr. 62, Arad
BRAT Auditat de BRAT
Reclamații difuzare: 0257.241.151

Șef departament publicitate și departament difuzare: Cristian Sulințan
Secretariat: 0257.212.090 (centrala), fax - 0257.212.012
Marea publicitate: 0257.280904
Mica publicitate: 0257.210775; B-dul Revoluției, nr. 81
Tiparul executat la: Tipografia Inform Média Lapkiadó Kft

Redactor șef: Adriana Barbu (8416) Responsabil de număr: Gabriela Groza
Secretar general de redacție: Gabriela Groza (8423); **Departamente: Eveniment:** Alin Gherasim (8417), Ioana Costaș (8414); Valentin Goran (8405); **Economic:** Andreea Pintea (8415); **Social:** Diana Duțu (8413); **Sport:** Daniel Scridon (8424), Leo Sfâra (8422), Dan Lazăr (8406); **Cultură:** Eugen Rogojan.
Tehnoredactare: Ghizela Șerban (8409), Munteanu Daniel (8411).
REDACȚIE: tel. 0257.212.090 (centrala); fax 0257.212.012, 0257.228.592; e-mail: redactia.jurnalaradean@informmedia.ro, adevaruldearad@informmedia.ro, publicitate.jurnalaradean@informmedia.ro, publicitate.adevarul@informmedia.ro

Încep lucrările la noul sediu pentru Buletine

Investiţia aparţine Consiliului Judeţean Arad şi ar urma să se realizeze în 12 luni.

ARAD. Așa cum vă anunțam în vara anului trecut, Consiliul Județean Arad investește în amenajarea unui nou sediu pentru Direcția Județeană de Evidență a Persoanelor, aflată în subordinea sa. E vorba de o clădire compusă din demisol+parter+1 etaj+mansardă, situată în Arad, pe Calea Aurel Vlaicu, nr.56-76 (zona UTA). Investiția se ridică la 2.331.660,32 lei + TVA (cu 282.000 de lei mai puțin față de estimarea CJ). De execuția lucrărilor se va ocupa SC Hanțig Electric Service SRL, conform contractului încheiat la 28 decembrie 2018.

Lucrările pentru reabilitarea și modernizarea imobilului vor începe în luna ianuarie 2019 și vizează consolidarea structurii de rezistență, înlocuirea tâmplăriei interioare și exterioare, refacerea finisajelor interioare și exterioare, a instalațiilor electrice, sanitare și de curenți slabi. Durata lucrărilor este de 12 luni, iar perioada de garanție este de 36 de luni.

„Am lucrat la acest proiect de mai bine de un an, însă din cauza procedurilor birocratice greoaie proiectul începe să prindă contur abia acum. Este nevoie de un spațiu modern și adecvat pentru Direcția de Evidență a Persoanelor, deoarece ne dorim să oferim condiții arădenilor care apelează la acest serviciu!", a declarat Iustin Cionca, președintele Consiliului Județean Arad. **JA-D.D.**

Clădirea în care va fi amenajat viitorul sediu al Direcţiei FOTO: VALI GORAN

O avere pe bilete de avion

Aproape un milion de lei este dispusă să achite municipalitatea pentru bilete de avion interne şi externe.

Cumpără bilete de avion FOTO: FAN

ARAD. Cei din Primăria Arad au de gând să călătorească mult, foarte mult cu avionul. Instituția pune la bătaie nu mai puțin de 990.000 de lei, plus TVA, adică peste 1,2 milioane de lei, pentru achiziția biletelor de avion pentru următorii patru ani. Ce urmărește primăria? „Achiziționarea serviciilor de transport aerian intern și internațional de pasageri, în funcție de necesitățile specifice și în limita bugetului alocat, după caz, pentru demnitari, personalul autorității contractante și/sau pentru implementarea proiectelor cu finanțare din fonduri externe, la clasa economic, clasa business, cu week-end și fără week-end. Aceste deplasări sunt caracterizate prin faptul că nu pot fi determinate exact datele de călătorie, nici numărul lor și nici numărul de participanți. În cele mai multe cazuri, emiterea biletelor de transport se face pe baza rezervărilor solicitate, însă există și cazuri în care, datorită situațiilor neprevăzute, independent de voința autorității contractante, se vor solicita modificări în rezervările inițiale. Numărul de locuri, numele pasagerilor și datele de călătorie vor fi precizate cu exactitate la data achiziționării biletelor", după cum se arată în documentele care însoțesc anunțul de licitație.

O grămadă de bilete

După cum am precizat deja, nu se știe numărul exact de bilete de avion care vor fi cumpărate. Dar, dacă este cazul, Primăria Arad este dispusă să cumpere până la 1.475 de bilete de avion în următorii patru ani. „Cantitatea previzionată de bilete de avion care se estimează că vor fi achiziționate pe durata întregului acord-cadru este de minim 150 (120 interne și 30 externe) și maxim 1.475 (1.200 interne și 275 externe) bilete de avion. Pentru un singur contract subsecvent dintre cele care urmează să fie atribuite pe durata acordului-cadru, cantitatea previzionată este de minim 40 (30 interne și 10 externe) și maxim 365 (300 interne și 65 externe) bilete de avion. Contractele subsecvente vor respecta condițiile acordului cadru care va fi încheiat și cu respectarea prevederilor caietului de sarcini. Valoarea estimată a celui mai mare contract subsecvent este de 243.000 lei fără TVA. Valoarea estimată a celui mai mic contract subsecvent este de 28.500 lei fără TVA. Valoarea estimată a acordului cadru este între 102.000 lei și 990.000 lei fără TVA", se mai arată în anunțul de licitație. **JA-A.G.**

Porcul aruncat la ghenă, negativ la pestă

Analizele de laborator arată că porcul nu fusese infectat cu pestă africană sau altă boală contagioasă.

ARAD. Putem răsufla ușurați! Autoritățile anunță că județul nostru este ocolit în continuare de pesta porcină africană, care evoluează încă în Bihor. Teama că am putea înregistra primul caz a apărut după ce un porc domestic a fost găsit mort, luni, aruncat la o ghenă din municipiu, aflată pe strada Constantin Brâncuși nr. 10.

Reprezentanții Direcției Sanitare Veterinare și pentru Siguranța Alimentelor, care au ridicat cadavrul în condiții sterile, l-au supus unei examinări în laboratorul de specialitate din municipiu. Rezultatele testelor arată că animalul nu era infectat cu pestă africană, dar nici cu alte boli contagioase.

Autoritățile nu au reușit, totuși, să îl descopere pe arădeanul care a aruncat leșul lângă containerele din apropierea locuințelor, asta pentru că porcul nu avea montat cotraliu.

Reprezentanții operatorului care ridică deșeurile în oraș declaraseră, luni, că au mai fost găsite animale moarte aruncate în containere sau lângă acestea, dar nu au mai găsit niciodată un porc. **JA-M.B.**

Negativ la pestă FOTO: JA

Microbuz şcolar folosit pentru marfă

ARAD. În timp ce Inspectoratul Școlar Județean dezaprobă folosirea vehiculului pentru astfel de transporturi, șoferul spune că a avut acordul primarului.

„Aceste microbuze sunt exclusiv pentru transportul copiilor, iar Primaria ar trebui să găsească alte soluții în astfel de cazuri. Primarii sunt direct răspunzători de cum sunt folosite microbuzele, ISJ intervine doar atunci când este afectat transportul copiilor", a declarat inspectorul școlar general, Anca Stoenescu. Microbuzul, care are numărul de înmatriclare AR-11-FFO, a fost primit de la Guvern, fiind trecut ulterior în patrimoniul privat al comunei Bocsig. **JA-M.B.**

Cu marfa în microbuz FOTO: JA

Două drumuri judeţene, la licitat

Drumurile Sântana-Sintea Mică şi Grăniceri-Pilu vor intra în modernizare anul acesta.

ARAD. Consiliul Județean Arad a lansat două licitații care vizează modernizarea drumurilor Sântana-Sintea Mică și Grăniceri-Pilu. Anunțurile de licitație au fost lansate la finalul anului 2018, iar firmele care sunt interesate de aceste lucrări pot depune ofertele până în 12-13 februarie. Dar să vedem câți bani estimează că va cheltui CJA pentru aceste drumuri. În anunțul de licitație referitor la modernizarea șoselei dintre Sântana și Sintea Mică, lung de zece kilometri, suma estimată că va fi cheltuită este de 14,7 milioane de lei. Din suma aceasta, aproape 300.000 de lei va costa proiectarea, ar restul de 14,4 milioane de lei vor fi folosiți pentru lucrările propriuzise de modernizare. „Durata pentru întocmirea proiectului tehnic, verificarea acestuia și depunerea tuturor documentațiilor de avizare la toți avizatorii va fi de maxim 60 de zile. Durata de execuție a lucrărilor de construcție va fi de 9 luni și începe de la data înscrisă în ordinul de începere a lucrărilor", au anunțat cei de la Consiliul Județean.

Alte 13,1 milioane

În ceea ce privește celălalt drum vizat, respectiv Grăniceri-Pilu, care are o lungime de peste șase kilometri, CJA estimează că modernizarea lui va costa 13,1 milioane de lei. Iar aici vorbim numai despre execuția lucrărilor, nefiind implicată și partea de proiectare. „Contractul are ca scop execuția de lucrări pentru modernizarea acestui sector de drum în vederea aducerii lui la parametri tehnici funcționali din punct de vedere al asigurării circulației rutiere în condiții de siguranță și confort. Durata de execuție a lucrărilor este de 22 luni de la emiterea ordinului de începere", se mai arată în documentația care însoțește anunțul de licitație. Așadar, teoretic, din primăvară, cele două drumuri vor intra la modernizat. **JA-A.G.**

Plafon modificat la ajutorul de încălzire

ARAD. Dacă în urmă cu o lună vă anunțam că numărul ajutoarelor pentru încălzirea locuinței în municipiul Arad a scăzut drastic față de anul precedent (peste 30%), acum vă informăm că Guvernul a majorat plafonul pentru cei care își încălzesc locuințele cu gaze naturale, energie electrică, lemne, cărbuni și combustibili petrolieri.

Direcția de Asistență Socială (Arad) transmite că „începând cu luna ianuarie 2019, în conformitate cu art.94 din Ordonanța de urgență a Guvernului României nr.114/28.12.2018, nivelul maxim al veniturilor pentru familiile și persoanele singure care pot beneficia de ajutor pentru încălzirea locuinței pentru gaze naturale, energie electrică, lemne, cărbuni și combustibili petrolieri, s-a modificat de la 615 la 750 lei".

Amintim că venitul net maxim pentru care se poate depune cererea în cazul încălzirii locuinței cu energie termică rămâne neschimbat: 1.300 lei/persoană.

Cererile și declarațiile pe propria răspundere se vor depune la sediul Direcției de Asistență Socială situat în Arad, Calea Radnei nr.250, de luni până joi între orele 8-17 și vineri între orele 8-14. **JA-D.D.**

Venit net/membru de familie		Gaze naturale	Lemne, cărbuni, combustibili petrolieri	Energie electrică
<155 lei		262 lei	54 lei	240 lei
155,1 lei	210 lei	190 lei	48 lei	216 lei
210,1 lei	260 lei	150 lei	44 lei	192 lei
260,1 lei	310 lei	120 lei	39 lei	168 lei
310,1 lei	355 lei	90 lei	34 lei	144 lei
355,1 lei	425 lei	70 lei	30 lei	120 lei
425,1 lei	480 lei	45 lei	26 lei	96 lei
480,1 lei	540 lei	35 lei	20 lei	72 lei
540,1 lei	750 lei	20 lei	20 lei	20 lei

Ajutor pentru încălzire FOTO: FAN

De azi se pot plăti taxele şi impozitele locale

ARAD. Primăria Municipiului anunță că începând de astăzi, 14 ianuarie 2019, se pot plăti taxele și impozitele locale aferente acestui an. Arădenii au la dispoziție următoarele modalități de plată: în numerar, prin POS, respectiv plata online.

La casierie

Plata în numerar sau cu card bancar se poate face la toate casieriile Direcției Venituri: pe strada Mucius Scaevola nr.11, pe Bulevardul Revoluției nr.75, în incinta Palatului Cenad și la sediul din Piața Fortuna. Programul este de luni până joi între orele 8-18, iar vineri între orele 8-16. Serviciul de încasare a impozitelor și taxelor locale este disponibil, de asemenea, la toate oficiile poștale din municipiu.

Potrivit Primăriei, plata prin POS rămâne una dintre cele mai sigure metode de plată a dărilor locale: la efectuarea tranzacției nu se percepe comision suplimentar, securitatea datelor este 100% asigurată, iar contribuabilul este scutit de grija buzunarelor pline de bani.

De pe calculator

„De departe, una dintre cele mai comode metode de plată a taxelor și impozitelor locale este cea online. Pentru a plăti online taxele și impozitele locale, intrați pe pagina de internet a Primăriei Municipiului Arad, www.primariaarad.ro și accesați Platforma de contact - Plătește online a Direcției Venituri. Vestea bună este că plățile online pot fi efectuate încă de vineri, 11 ianuarie 2019. Această modalitate de plată câștigă tot mai mult teren în Arad, trendul achitării dărilor locale din fața calculatorului, fiind unul pozitiv" - arată reprezentanții Primăriei Arad.

Sistemul de plată online este activ încă din 2009, Aradul fiind printre primele orașe din țară care punea la dispoziția cetățenilor aceste serviciu modern. Numărul utilizatorilor a crescut constant, de la 1.095 în primul an la 11.786 în 2018, iar încasările online au fost de peste 10 ori mai mari anul trecut decât în 2009 (8,1 milioane lei în 2018 față de aproape 609.000 lei în 2009). **JA-D.D.**

Arădenii au la dispoziţie trei modalităţi de plată FOTO: JA

JURNAL ARĂDEAN

S-a lansat Şcoala de Turism Alternativ

Asociaţia Turism Alternativ a lansat proiectul Şcoala de Turism Alternativ, prin care oferă cursuri de formare în domeniul turismului.

ARAD. Pornită de la o inițiativă a unor tineri arădeni pasionați, Asociația Turism Alternativ își propune să transmită pasiunile membrilor mai departe, prin intermediul unei școli de turism alternativ. Școala de Turism Alternativ constă în organizarea de cursuri autorizate de Autoritatea Națională pentru Calificări, diplomele de la absolvirea cursurilor fiind eliberate de Ministerul Muncii și Protecției Sociale și Ministerul Educației Naționale, acestea fiind recunoscute atât la nivel național, cât și în Uniunea Europeană.

Porniţi din pasiune

Povestea Asociației Turism Alternativ începe prin 2013, odată cu lansarea proiectului Arad Free Tours. „A fost o idee, o pasiune, o zvâcnire de orgoliu...păi ce, noi nu putem face?!. Și am făcut! Am învățat unii de la alții, am învățat împreună cum să devenim ghizi de turism în propriul nostru oraș. Nu s-a pus niciodată problema de bani, era vorba de pasiune, de dorința de a face ceva concret pentru promovarea turismului în orașul acesta cu o moștenire minunată, dar atât de puțin cunoscută atât străinilor cât și trecătorilor... chiar și localnicilor", spun cei de la Turism Alternativ.

Planuri mari

Marea realizare a Asociației a fost că a reușit să strângă în jurul ei o mână de oameni pasionați, care au făcut totul benevol, nepunându-și problema că nu primesc niciun leu pentru munca depusă, ba chiar aduc și de acasă. Iar faptul că proiectul Arad Free Tours a prins atât de bine la public le-a dat un imbold. Acum lansează Școala de Turism Alternativ, iar în curând vor porni la drum și cu Timișoara Free Tours, un proiect prin care vor oferi tururi gratuite în orașul de pe Bega.

Două cursuri

Pentru început, la Școala de Turism Alternativ vor fi disponibile cursuri de Agent de turism-ghid și de Ghid național de turism. Cursurile sunt susținute de către lectori diverși, printre ei regăsindu-se profesori, ghizi de turism sau foști jurnaliști. Pe lângă partea teoretică, viitorii cursanți vor avea și o parte practică, în care vor ghida turiști prin oraș sau prin țară, vor face muncă de agenție de turism sau vor contribui la ghidarea vizitatorilor Complexului Muzeal Arad, instituția fiind unul dintre principalii parteneri ai Școlii de Turism Alternativ.

Vor să pregătească noi ghizi de turism FOTO: E.R.

„Este o necesitate"

„Lucrând la această ecuație deloc simplă care este turismul românesc ne-am dat seama că numarul de ghizi de turism disponibli pentru a putea pune în aplicare proiectele noastre este foarte mic, iar potențialul și cererea sunt foarte mari. Și fără ghizi, fără resursă umană calificată, e imposibil să punem umărul la revoluționarea turismului în România. Bazele oricărui proiect sustenabil și de durată încep cu educația și cu schimbarea mentalității, iar Școala de Turism Alternativ a devenit o necesitate - sau chiar o obligație pentru cauza noastră. Vrem să clădim mai mult decât o școală, vrem să contruim o familie, un grup de prieteni, un proiect pe termen lung, unde oricine se identifică cu valorile noastre și e dispus să pună umărul la treabă, să schimbe lucrurile, să le împingă înainte, este bine venit!", concluzionează cei de la Asociația Turism Alternativ.

Despre înscrieri

Pentru detalii despre felul în care se desfășoară cursurile, moduri de înscriere și taxe de participare, cei curioși sunt așteptați pe site-ul web scoala.turismalternativ.ro.

O abordare diferită

„La Școala de Turism Alternativ ne propunem să facem lucrurile diferit, nu vrem să facem doar niște cursuri, iar la sfârșit absolvenții să primească încă o diplomă. Vrem să abordăm altfel desfășurarea cursurilor, cu accent pe partea practică, pe ultimele tendințe în domeniu, cu accent pe inovație și ancorat în realitatea zilelor noastre. Viitorii ghizi sunt ca niște ambasadori care iau contact cu turiștii și, cu cât comportamentul lor este mai profesionist, cu atât impresia lăsată este mai bună. Turismul românesc are nevoie de o astfel de abordare, iar în partea noastră de țară cu atât mai mult, deoarece suntem poarta de intrare din vest, iar la orizont se apropie și proiectul Timișoara Capitală Culturală Europeană în 2021, iar noi trebuie să ne pregătim încă de pe acum", spune Mario Csipai, președintele Asociației Turism Alternativ și fondator al școlii.

EUGEN ROGOJAN
eugen.rogojan@informmedia.ro

Ambulanţa pentru Monumente

Expoziţia itinerantă a proiectului Ambulanţa pentru Monumente ajunge şi la Arad.

ARAD. Camera de Comerț, Industrie și Agricultură a județului Arad va fi gazdă a expoziției itinerante Ambulanța pentru Monumente, vineri, 18 ianuarie 2019, începând cu ora 18. Această expoziție itinerantă prezintă experiența acumulată de proiectul Ambulanța pentru Monumente prin cele 18 intervenții de urgență asupra unor monumente degradate din județele Sibiu, Mureș, Brașov, Maramureș, Sălaj, Alba, Hunedoara, Caraș Severin și Timiș. Începând cu anul trecut, proiectul a fost extins în zona Banatului, fiind finanțat de Ordinul Arhitecților din România, din Timbrul de Arhitectură. Proiectul pe Banat funcționează independent, prin Asociația pentru Patrimoniu Activ - PACT.

„Dorința noastră este ca acesta să fie replicat în cât mai multe regiuni ale țării, inclusiv la București, pentru a putea salva eficient patrimoniul prin participarea activă a societății civile și prin dezvoltarea spiritului filantropic în domeniul patrimoniului. În acest sens prezentarea de la București se adresează nu numai arhitecților, ci tuturor reprezentanților societății civile care au activitate sau doresc să se implice în domeniul prezervării patrimoniului", spun coordonatorii proiectului. „Ambulanța pentru Monumente" a pornit la drum în 2016, fiind coordonat de Asociația Monumentum. **JA-E.R.**

Imagine din proiect FOTO: FAN

394 de elevi cu „Bani de liceu"

Şi în judeţul Arad elevii beneficiază de programul „Bani de Liceu" în anul şcolar 2018-2019.

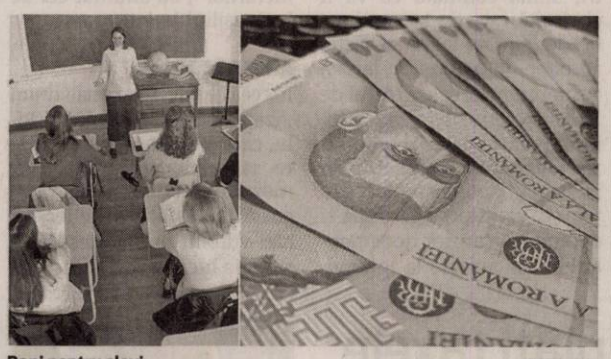

Bani pentru elevi FOTO: E.R.

ARAD. Conform Hotărârii Guvernului nr.1.488/2004, beneficiari ai programului național de protecție socială „Bani de liceu" sunt elevii care se află în întreținerea familiilor al căror venit brut lunar pe membru de familie, realizat în ultimele trei luni anterioare depunerii dosarului, este de maximum 500 de lei, precum și elevii care beneficiază de o măsură de protecție ori se află sub tutelă sau curatelă, în cazul respectării condiției veniturilor familiale.

Cei 250 de lei sunt primiți pe perioada cursurilor școlare, inclusiv pe timpul pregătirii și susținerii examenului de Bacalaureat sau de diplomă, respectiv pe perioada practicii în producție, acolo unde este cazul. Pentru a beneficia de acest ajutor financiar, elevii trebuie să completeze o cerere, formulată de elev cu autorizarea reprezentantului legal, în perioada 15 septembrie-1 octombrie a anului școlar, și s-o înmâneze secretariatului unității școlare. Pe lângă cerere, este nevoie și de actele doveditoare privind venitul brut lunar pe membru de familie.

Banii vin de la Ministerul Educației Naționale, care îi virează către Inspectoratele Școlare Județene, care la rândul lor virează sumele unităților de învățământ și, în final, acestea din urmă le dau banii elevilor beneficiari ai proiectului.

Numărul de beneficiari din județul Arad - 394 în anul școlar curent - este mai mare decât anul trecut școlar, când au fost doar 266, dar și decât cel din anul școlar 2016-2017, când au beneficiat de sprijinul financiar 393 de elevi de pe raza județului Arad. **JA-E.R.**

Soluţia integramei din numărul precedent

P ■ F ■ VII ■ Z ■ T ■ URSIT ■ STILOU ■ EPISTOLE ■ ICI ■ EDEC ■ EPILOG ■ M ■ ERES ■ UC ■ RASI ■ ASI ■ ARS ■ CA ■ CA ■ ET ■ TABLA ■ TASTA ■ MI ■ AUTORI ■ EMU ■ NECTAR ■ ROMAN ■ SAL ■ AC ■ DE MANA ■ TEC ■ IP ■ LIVIA ■ E ■ I ■ ETERN ■ AF ■ EROI ■ OPT ■ ST ■ PIX ■ STA

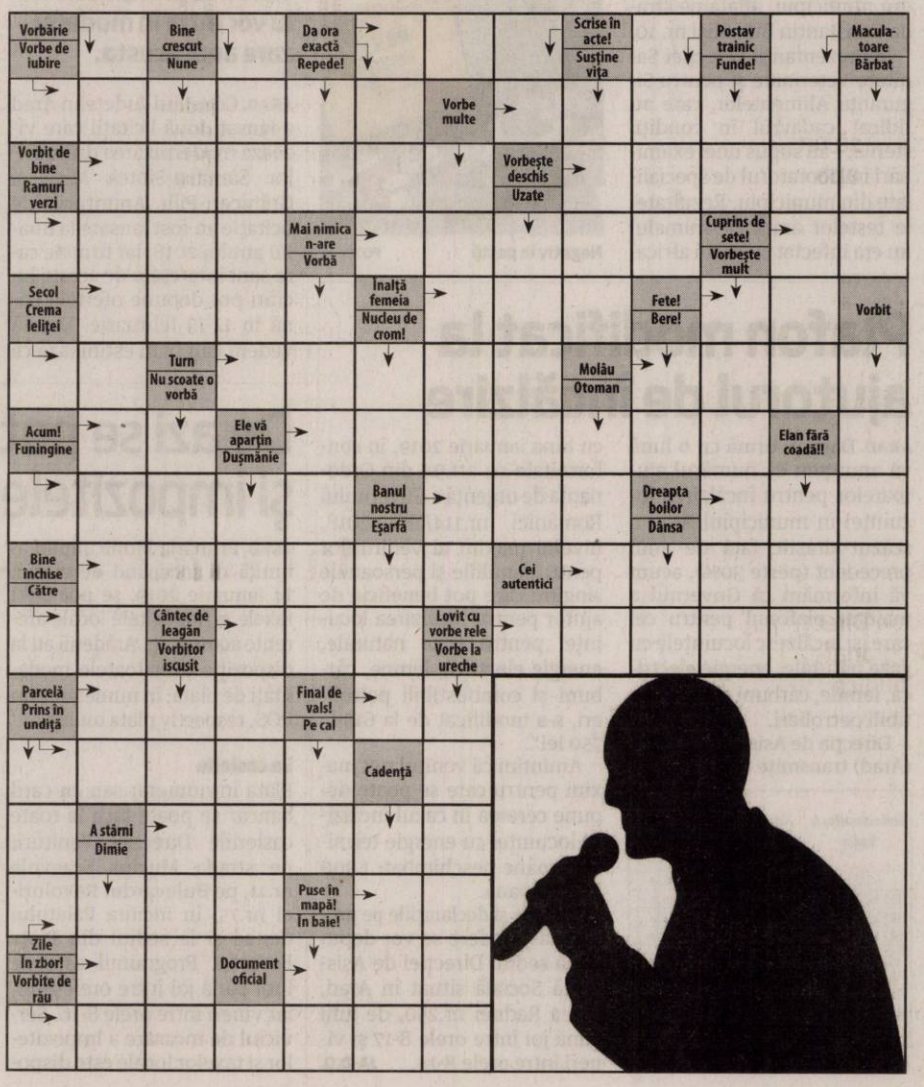

Colaborări culturale în AVE

Tema celei de-a doua întâlniri de lucru a Alianţei Vestului a fost colaborarea pe programe culturale.

Întâlnirea Alianţei Vestului FOTO: FAN

ARAD. Reprezentanții celor patru primării care la finele anului trecut au format Alianța Vestului (AVE) - Timișoara, Arad, Oradea și Cluj-Napoca - s-au întâlnit din nou în weekend-ul trecut, la Timișoara. Cele patru municipalități vor să colaboreze în domeniul cultural pentru a stimula turismul între cele patru mari orașe din vest.

Întâlnirea informală a avut loc sâmbătă, 12 ianuarie, la Primăria Municipiului Timișoara și s-a axat pe două teme de discuție: oportunitățile de colaborare ale celor patru orașe din cadrul AVE prin prisma agendelor culturale, în contextul pregătirii pentru susținerea titulaturii Timișoarei de Capitală Culturală Europeană în 2021, respectiv pregătirile tehnice pentru definitivarea statutului și a modului de funcționare a Alianței Vestului. La întâlnire au fost prezenți reprezentanți ai Primăriilor Municipiilor Timișoara, Arad, Oradea și Cluj-Napoca, precum și reprezentanți de la Centre culturale din Arad și Cluj-Napoca, Asociația Timișoara 2021 și Zona Metropolitană Oradea.

În prima parte, întâlnirea a fost condusă de primarul Timișoarei, Nicolae Robu, iar discuțiile au fost concentrate pe posibilele colaborări în domeniul cultural. Simona Neumann, director executiv al Asociației Timișoara 2021, a prezentat succint programul cultural și propunerile de activități viitoare.

Propuneri concrete

În cadrul Alianței Vestului, au fost identificate câteva posibilități de colaborare imediate în domeniul cultural: posibilitatea ca primăriile orașelor Arad, Oradea și Cluj-Napoca să devină membre în Asociația TM2021 și apoi membre în cadrul Forumului Reprezentanților Regionali - un grup de consiliere, compus din reprezentanți ai orașelor partenere din regiune, care lucrează în colaborare cu Consiliul Director; pagini dedicate evenimentelor culturale din celelalte trei orașe AVE, publicate în următoarea ediție a ziarului „Știri21"; prezența reprezentanților orașelor AVE la discuțiile viitoare cu privire la provocările întâmpinate de operatorii culturali (legislație, politici de finanțare etc.); corelarea agendelor culturale din cele patru orașe, pentru ca cei interesați să poată beneficia de un program turistic amplu; promovarea evenimentelor din orașele membre AVE în fiecare dintre celelalte orașe prin reciprocitate pe toate canalele (mass-media, outdoor etc.) pentru stimularea turismului intraregional; posibilitatea asigurării unor modalități de transport pentru participarea la evenimente; posibilitatea organizării unui eveniment cultural comun, cu participarea instituțiilor culturale din cele 4 orașe în sistem itinerant; schimburi de rezidențe artistice; creșterea capacității sectoarelor culturale și promovarea antreprenoriatului cultural, precum și crearea unui circuit de voluntariat între orașe; promovarea evenimentelor culturale din fiecare oraș pe site-ul aliantavestului.ro și în social media.

ANDREEA PINTEA
andreea.pintea@informmedia.ro

Despre statut

Al doilea modul al întâlnirii, moderat de viceprimarul Timişoarei, Dan Diaconu, a fost rezervat discuţiilor despre definitivarea formei statutului, actului constitutiv şi a stabilirii entităţii juridice în care se va constitui Alianţa Vestului, sub forma unei asociaţii de dezvoltare inter-comunitară. S-au definitivat obiectivele generale şi specifice, precum şi structura funcţională. Acest demers va fi finalizat în următoarele trei luni. Următoarea întâlnire de lucru a Alianţei Vestului va fi la Cluj-Napoca, până la finele lunii ianuarie, tema principală a acestei întâlniri fiind digitalizarea.

Cere demisia Consiliului director ADI Deşeuri

Dorel Căprar: „Consiliul director al ADI Deşeuri, în frunte cu Falcă, trebuie să demisioneze după dezvăluirile directorului".

ARAD. Dezvăluirile făcute de Adrian Țolea, director executiv ADI Deșeuri, cu privire la neregulile din cadrul Masterplanului de Deșeuri, nu au rămas fără ecou pe scena politică. Președintele PSD Arad, deputatul Dorel Căprar, susține că „în urma dezvăluirilor ar trebui ca întreg Consiliul director ADI Deșeuri să demisioneze".

„Consiliul director al ADI Deșeuri, condus de cuplul Falcă - Bîlcea, ar fi trebuit să demisioneze pe loc, după informațiile deosebit de grave apărute în spațiul public, afirmații care aparțin chiar directorului ADI Deșeuri, Adrian Țolea. Practic, Țolea confirmă ceea ce parlamentarii PSD, consilierii locali și județeni ai PSD spun de o bună bucată de vreme și anume faptul că la Masterplanul de Deșeuri sunt o serie de nereguli grave, pe care reprezentanții PNL care conduc Aradul încearcă să le ascundă sub preș. Deși cei de la ADI SIGD Arad raportau ca pe vremea lui Ceaușescu, adică mințind, că proiectul este funcțional, iată că aflăm de la directorul executiv al Asociației că lucrurile nu stau deloc așa, că firmele care operează nu au licențe și autorizații de mediu, că ceea ce s-a ofertat și s-a stabilit prin contracte nu este respectat, iar firmele încasează bani de la populație, fără să ofere servicii de calitate.

Solicit încă o dată public primarului Gheorghe Falcă și președintelui CJA Marinel Cionca să inițieze o dezbatere publică pe tema deșeurilor, pentru ca arădenii să vadă care e situația reală a acestui proiect și care e pericolul ca Aradul să piardă acest proiect, care nu e nici pe departe funcțional. În cazul în care nu o vor face, ne vom asuma noi, parlamentarii PSD de Arad rolul de a iniția dezbaterea publică, atât de necesară, pentru ca oamenii să afle adevărul. Falcă și Cionca trebuie să dea explicații arădenilor cu privire la neregulile constatate inclusiv de directorul ADI Deșeuri, să explice arădenilor de ce RETIM nu își respectă obligațiile contractuale, de ce nu sunt transportate deșeurile reciclabile la Complexul Mocrea - Ineu, așa cum se specifică în contractul cu RETIM, de ce procentul de reciclare e de doar 1 la sută sau unde sunt investițiile asumate de firme prin contracte.

De asemenea, solicit public Gărzii de Mediu să se sesizeze în urma acestor dezvăluiri ale directorului Adrian Țolea și să ia măsuri pentru ca legea să fie respectată", declară D. Căprar, președintele PSD Arad.

JA-A.P.

Dorel Căprar FOTO: FAN

„Fără taxă pe apa de ploaie"

Florin Tripa: „CJA şi Compania de Apă trebuie să renunţe la taxa pe apa de ploaie".

ARAD. Deputatul PSD de Arad, Florin Tripa, somează Consiliul Județean și Compania de Apă Arad să renunțe la taxa pe apa de ploaie. Parlamentarul arădean invocă o Ordonanță de Urgență dată de Executiv la finalul anului 2018.

„La sfârșitul anului trecut, Guvernul României a modificat dispozițiile legale, care obligau operatorii serviciilor de apă și canalizare să factureze apa meteorică. Acum, autoritățile locale și județene pot opta dacă facturează acest serviciu sau nu. Este încă o măsură care vizează reducerea cheltuielilor românilor cu serviciile de apă și canalizare, după ce de la 1 ianuarie 2019 a fost redus și TVA-ul la 9 la sută, pentru aceste servicii. Având în vedere aceste modificări legislative, solicităm Consiliului Județean Arad și Companiei de Apă să renunțe la acest bir pus anul trecut pe spatele cetățenilor, cu votul consilierilor județeni PNL.

Compania de Apă are suficiente resurse pentru a funcționa la parametrii normali, ba chiar își permite să plătească zeci sau poate sute de salarii pentru clientela PNL. În aceste condiții, nu vedem de ce ar mai fi nevoie ca CJA și Compania de Apă să mențină aceste taxe și să împovăreze și mai mult arădenii, care plătesc și așa printre cele mai mari prețuri din țară la apă și canalizare", declară deputatul PSD Florin Tripa. **JA-A.P.**

Florin Tripa FOTO: FAN

Arădeanul Ladislau Elek, la cârma Fiscului regional

Frâiele Direcţiei Generale Regionale a Finanţelor Publice Timişoara au fost preluate de către arădeanul Ladislau Elek.

ARAD. Schimbare la vârful Fiscului regional. Direcția Generală Regională a Finanțelor Publice Timișoara este de la sfârșitul săptămânii trecute condusă de arădeanul Ladislau Elek. Acesta a preluat atribuțiile postului de director general.

Fostul director, doar cu delegare

Arădeanul Ioan Ladislau Elek ocupa funcția de director executiv pe Colectare în cadrul Direcției Generale Regionale a Finanțelor Publice Timișoara, preluând temporar funcția de conducător al instituției. Acesta vine în locul lui Ioan Dragomir, care s-a aflat pe acest post din 10 aprilie 2017, prin delegare, care însă nu a mai fost prelungită. Ioan Dragomir s-a aflat la cel de-al doilea mandat pe acest post, primul fiind până în noiembrie 2015. Ulterior, el a fost din nou numit pe post pe 10 aprilie 2017.

Ladislau Elek FOTO: JA

De la Arad, la Timişoara

Ladislau Elek a plecat din cadrul Direcției Generale a Finanțelor Publice Arad la Direcția Generală de la Timișoara în 2013, atunci când Fiscul a fost regionalizat. În 2015, Elek a susținut și examenul pentru ocuparea postului de director executiv în cadrul Direcției Generale Regionale a Finanțelor Publice (DGRFP) Timișoara, examen pe care l-a promovat cu 85 de puncte la proba scrisă și 95 de puncte la proba interviului.

De acum, Elek va coordona întreaga activitate a Fiscului de la Timișoara, așteptându-se însă și o delegare oficială, o numire sau organizarea unui concurs.

JA-A.P.

Formarea profesională, o prioritate a CCIA

ARAD. Începutul de an debutează în forță în ceea ce privește sprijinirea arădenilor care vor să aibă o altă calificare - urmând cursuri de formare profesională. În luna ianuarie, Camera de Comert, Industrie și Agricultură organizează patru cursuri de formare profesională la care se așteaptă o prezență de 100 de persoane. Această activitate de formare profesională desfășurată de CCIA Arad s-a dezvoltat foarte mult în ultimul an, CCIA având în vedere necesitățile și nevoile de pe piața muncii pentru a veni în sprijinul angajatorilor dar și a angajaților.

Așadar, în această lună vor debuta cursurile de: inspector resurse umane, expert achiziții publice, manager proiect, responsabil cu protecția datelor.

„Cursul de inspector resurse umane te va învăța cum să gestionezi și să organizezi resursa umană cu care intri în contact. Poți avea o profesie nouă, frumoasă și nu foarte grea. Mai poți să îți deschizi o mică afacere, să te ocupi de partea de resurse umane pentru întreprinderile mici și mijloci, poți să pui bazele unei cariere de succes și de viitor", declară arh. Gheorghe Seculici - președintele CCIA Arad.

„Datorită acestor cursuri, persoanele adulte își dezvoltă aptitudinile, și își îmbunătățesc cunoștințele, își amelioresză sau își înnoiesc calificarea tehnică sau profesională, participând astfel la dezvoltarea socio-economică și culturală a comunității", ne spune Carmen Crișan, managerul Centrului de Formare Profesională al CCIA Arad.

Informații și înscrieri la Centrul de Formare Profesională CCIA Arad - strada Cloșca nr. 5, telefon 0730.188.299. **JA-A.P.**

Formarea, definită

Formarea profesională poate fi definită ca o procedură prin care o persoană dobândește o calificare atestată și recunoscută pe piața muncii, printr-un certificat sau diplomă, eliberate conform legislației. De asemenea, mai înseamnă și o activitate prin care o persoană care are deja o profesie dobândește noi competențe funcționale.

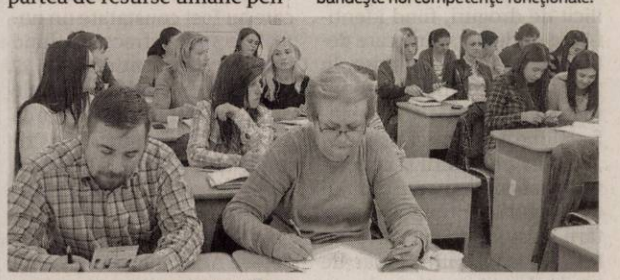

Cursuri de formare profesională FOTO: FAN

Oprit în trafic FOTO: FAN

A condus fără permis auto în Șimand

ȘIMAND. Polițiștii Serviciului Rutier au depistat în trafic un tânăr de 25 de ani, din Șimand în timp ce conducea un autoturism pe DN 7, pe raza aceleiași localități, fără a deține permis de conducere pentru nicio categorie de vehicule. Pe numele tânărului a fost întocmit un dosar de cercetare penală sub aspectul săvârșirii infracțiunii de conducere a unui vehicul pe drumurile publice, fără permis auto. **JA-I.C.**

16

permise auto au reținut polițiștii rutieri în urma controalelor efectuate. Totodată, pentru neregulile constatate, oamenii legii au aplicat 173 de sancțiuni contravenționale în valoare de 60.000 de lei. Dintre acestea, 49 au fost date pentru depășirea vitezei legale de deplasare, iar 124 pentru nefolosirea centurii de siguranță, neacordare de prioritate și efectuarea de depășiri neregulamentare.

Prins la frontieră FOTO: PFR

Depistat la volanul unui camion radiat din circulație

VĂRȘAND. Un bărbat de 34 de ani, cetățean român, s-a prezentat la frontiera Vărșand, pentru efectuarea formalităților de frontieră, la volanul unui camion înmatriculat în Bulgaria. Șoferul transporta semințe de floarea soarelui cu destinația Ungaria. Cu ocazia verificărilor efectuate, polițiștii de frontieră au constatat că certificatul de inspecție tehnică periodică prezentat este fals. Astfel, s-a constatat că automarfarul a fost radiat din circulație. Șoferul a declarat că este angajat la societatea care deține automarfarul și nu avea cunoștință despre faptul că documentele nu sunt autentice, iar autovehiculul este radiat din circulație. Polițiștii de frontieră efectuează cercetări pentru punere în circulație sau conducerea unui vehicul neînmatriculat, uz de fals și complicitate la fals material în înscrisuri oficiale. **JA-I.C.**

Haos pe şoselele judeţului

Accidentele rutiere s-au ţinut lanţ sâmbătă dimineaţa, doar într-o oră având loc cinci astfel de evenimente, soldate cu victime.

ARAD. Primul accident a avut loc aproape de ora 11.00 la intersecția Curtici cu Sântana, unde două autoturisme - Toyota și VW - au intrat în coliziune. În urma impactului violent, șoferul mașinii Toyota, un bărbat în vârstă de 62 de ani, din Sântana, a rămas încarcerat. Mai multe echipaje de descarcerare și SMURD, în total 13 subofițeri, un medic și un asistent au sosit la locul accidentului pentru acordarea primului ajutor. Din păcate, pentru bărbatul de 62 de ani, încarcerat în autovehicul, nu s-a mai putut face nimic, el fiind declarat decedat. Polițiștii au stabilit că șoferul din Toyota se face vinovat pentru producerea accidentului. Se pare că acesta nu a adaptat viteza la condițiile de drum (carosabil acoperit cu polei). „Din primele cercetări la fața locului s-a stabilit faptul că sâmbătă dimineața, în jurul orei 10.50, un bărbat de 62 de ani, din Sântana a condus un autoturism pe DJ 792C, din direcția DN 79, înspre Curtici și, din cauza neadaptării vitezei la condițiile meteo, a pătruns pe contrasens, unde a acroșat un autoturism condus din sensul opus de un bărbat de 35 de ani din Nădab. În urma impactului a rezultat decesul conducătorului auto în vârtsă de 62 de ani, din Sântana", a precizat agent șef Claudia Iuga, purtător de cuvânt în cadrul IPJ Arad. În accident au mai fost răniți trei adulți și un copil de 10 ani, cei patru fiind transportați la Unitatea de Primire Urgențe Arad. Minorul a suferit un traumatism cranio-cerebral și o contuzie abdominală, în timp ce adulții - este vorba despre trei bărbați de 58, 41 și 35 de ani - au suferit toți contuzii toracice, unul dintre ei având și un traumatism cranio-cerebral.

Accidentele au venit unul după altul FOTO: V.O.

Accident stupid

Câteva minute mai târziu și câțiva kilometri mai departe, a avut loc un al doilea accident rutier, de data aceasta între Zimand și Șimand. Aici, un tânăr de 23 de ani, a ajuns în stare gravă la Spitalul Clinic Județean de Urgență Arad în urma unui accident stupid. Tânărul - din județul Bihor - se afla într-un autoturism marca BMW împreună cu o femeie. Din cauza poleiului de pe șosea autoturismul în care se aflau cei doi a derapat, a părăsit partea carosabilă, intrând într-un copac de pe marginea drumului. Bărbatul a ieșit din mașină și vorbea la telefon - cel mai probabil pentru a anunța incidentul - pe marginea șoselei, în afara părții carosabile, când un autoturism care se deplasa pe drum a derapat - tot din cauza poleiului - și l-a lovit pe bărbat. Acesta a fost preluat - în stare gravă, cu un traumatism cranio-cerebral acut sever - de un echipaj SMURD. Tânărul a fost intubat. Referitor la cauzele producerii acestui accident, reprezentanții IPJ Arad au precizat: „Sâmbătă dimineața, în jurul orei 11.40, un tânăr de 21 de ani, din județul Bihor, în timp ce conducea un autoturism pe DN 79 - direcția Arad - Oradea -, în afara localității Șimand, din cauza neadaptării vitezei pe șoseaua acoperită cu polei, a pierdut controlul asupra direcției de deplasare și a accidentat grav un alt tânăr de 23 de ani, tot din județul Bihor, care se afla în calitate de pieton în afara părții carosabile, pe partea stângă - având în vedere direcția de mers înspre Oradea. Se continuă cercetările sub aspectul săvârșirii infracțiunii de vătămare corporală din culpă". **JA-I.C.**

După 20 de minute

Tot la Zimand, 20 de minute mai târziu, în jurul orei 12.00, o tânără de 25 de ani din județul Mehedinți a condus un autoturism spre Oradea, iar în momentul efectuării unei depășiri a pierdut controlul asupra direcției de deplasare, derapând în șanțul din partea stângă a șoselei. În urma evenimentului a rezultat rănirea ușoară a conducătoarei auto. Totodată, pompierii Inspectoratului pentru Situații de Urgență Arad au intervenit pe autostrada Arad-Timișoara, în zona Bricodepot spre Timișoara, pentru asigurarea zonei în care a avut loc un carambol în care au fost implicate patru autoturisme, deoarece au existat scurgeri de combustibil în urma evenimentului rutier. Incidentul nu s-a soldat cu victime, însă sensul de mers înspre Timișoara al autostrăzii A1 a fost blocat în urma tamponării.

Culmea nesimțirii

În același timp, pe drumul național 79 A, între localitățile Pilu și Socodor, un autoturism în care se aflau două femei s-a răsturnat în afara carosabilului. Din fericire, femeile nu au fost rănite. Și totuși au sunat la 112, spunând că nu pot ieși din mașină, solicitând prezența pompierilor. Potrivit informațiilor ce ne-au fost furnizate, la fața locului s-au deplasat un echipaj de descarcerare și un echipaj medical, iar la sosirea acestora, femeile erau ieșite din autoturism și ar fi solicitat pompierilor tractarea mașinii lor până la Chișineu Criș.

Cine a fost bărbatul decedat în accident

Bărbatul de 62 de ani din Sântana, decedat în accidentul de sâmbătă dimineaţa, era un cunoscut membru al comunităţii.

ARAD. Unul dintre puținii nemți rămași în Sântana, Johann Henger și-a pierdut viața într-un accident de circulație, după ce a intrat cu mașina pe contrasens. Acesta era un cunoscut membru al comunității germane din Sântana, făcând parte și din Asociația Economică Germano-Română DRW Arad.

S-a întors la Sântana

Născut în 1956 la Sântana, Johann Henger a emigrat, împreună cu familia, în anul 1983, în Heilbronn, Germania. Acolo a urmat studii economice, lucrarea sa de diplomă fiind despre potențiala colaborare economică dintre landul Baden-Württemberg și România. După Revoluția din 1989, Henger s-a întors la Sântana, unde a pus bazele unei companii de consultanță economică. Pe lângă munca de birou, șvabul a pus și umărul la treabă. A avut deschisă, pentru o scurtă perioadă de timp, o brutărie tradițională, iar în ultimii ani s-a ocupat de plantarea câtorva hectare cu pomi fructiferi din soiuri vechi. După ce Stefan Hell, sântănean la rându-i, a câștigat Premiul Nobel pentru Chimie, Henger a lansat o gamă de „rachiuri NOBEL", făcute din fructele din livada proprie. An de an, Henger îi primea în locuința sa încăpătoare pe șvabii sântăneni întorși acasă.

Un CV bogat

Conform site-ului web personal, Henger a absolvit Liceul German din Arad, Școala Postliceală de Telecomunicații din București și Universitatea de Științe Economice din Heilbronn, Germania. A lucrat în Germania și România pentru Voith, un concern energetic, pentru Guvernul German ca expert pe probleme de dezvoltare economică regională și națională, dar și pentru Bank Austria Handelsbank AG, ca reprezentat pentru România. Tot pe site-ul personal, acesta scria că avea licență de „Train the trainer" al Camerei de Comerț din Heilbronn și licență de traducător germană-română, juridic și economic, din partea Ministerului Culturii.

A intrat pe contrasens

Sâmbătă dimineața, pe 12 ianuarie 2019, acesta se afla la volanul mașinii sale, pe Drumul Județean 792C, îndreptându-se către Curtici. După intersecția cu DN79, acesta a pătruns pe contrasens, unde a acroșat un autoturism ce venea din sens opus. În urma impactului, Henger a rămas încarcerat, fiind declarat decedat de către echipele de salvare.

Pe profilul său de Facebook, apropiații și cunoscuții acestuia au început să lase mesaje de condoleanțe, toți fiind șocați de vestea morții sale. **JA-E.R.**

Johann Henger FOTO: FAN

Jandarmii au întocmit 43 de dosare „pe droguri"

ARAD. Pe parcursul anului trecut, jandarmii din cadrul Inspectoratului de Jandarmi Județean Arad au înotcmit 43 de dosare conținând acte de sesizare în care au fost constatate 47 de infracțiuni privind prevenirea și combatarea traficului și consumului ilicit de droguri, fiind identificate 47 de persoane care dețineau substanțe interzise. În 2017, numărul dosarelor întocmite privitor la aceeași infracțiune a fost mult mai mic. „Pe linia prevenirii și combaterii traficului și consumului de droguri, pe timpul executării misiunilor specifice au fost întocmite un număr de 43 de dosare conținând acte de sesizare în care au fost constatate un număr de 47 infracțiuni la Legea 143/26.07.2000 R, privind prevenirea și combaterea traficului și consumului ilicit de droguri, fiind identificați un număr de 47 autori, față de 26 de dosare conținând acte de sesizare în care au fost constatate un număr de 37 de infracțiuni, fiind identificați un număr de 37 de autori, în anul 2017, actele de sesizare fiind înaintate la Serviciul de Combatere a Criminalității Organizate Arad, pentru continuarea cercetărilor", se arată în bilanțul Inspectoratului de Jandarmi Județean Arad, întocmit pe anul 2018. **JA-I.C.**

„Circulaţi preventiv, în condiţii de iarnă"

Poliţiştii IPJ Arad recomandă conducătorilor auto să adapteze permanent viteza la condiţiile meteo-rutiere şi să conducă preventiv.

ARAD. Șoferilor le este recomandat să circule cu atenție sporită și să adapteze permanent viteza la condițiile meteo-rutiere, atunci când sunt în zone afectate de condițiile meteo, să utilizeze luminile de întâlnire și pe timpul zilei, pentru toate categoriile de drumuri, să păstreze o distanță mai mare față de autovehiculele care circulă în față, să evite acționarea bruscă a mecanismului de direcție și a sistemului de frânare ale autovehiculului, să fie atenți la intrările și ieșirile de pe poduri sau la încrucișările cu autovehiculele cu gabarit mare și să evite oprirea sau staționarea în dreptul copacilor de pe marginea drumurilor. Pentru conducătorii auto care rămân în pană, polițiștii le recomandă să poziționeze triunghiurile de presemnalizare la o distanță mai mare de autovehicul decât în condiții normale, să se asigure că au o cantitate de combustibil mai mare decât cea necesară ajungerii la destinație, să respecte indicațiile polițiștilor aflați în trafic cu privire la evitarea anumitor porțiuni de drum și, cel mai important, înainte de a porni la drum este necesară o informare cu privire la condițiile meteo-rutiere existente pe traseul ce urmează a fi parcurs. **JA-I.C.**

Țineți cont de sfaturi FOTO: FAN

Sport

„Ne lipseşte un pivot care să facă diferenţa sub panou"

Miljan Medvedj, antrenor FCC ICIM Arad

31

de goluri au marcat handbaliştele de la Crişul Chişineu Criş în prima etapă a anului din Seria D a ligii secunde, suferind o înfrângere mai puţin aşteptată pe terenul penultimei clasate, CSU Oradea. Bihorencele s-au impus cu scorul de 34-31 (16-15), pricinuind arădencelor, clasate pe locul secund, a patra înfrângere a sezonului.

De astăzi se redeschide bazinul „Delfinul"

ARAD. Bazinul „Delfinul" a fost închis pentru obişnuitul remont de iarnă, însă de luni, 14 ianuarie, iubitorii mişcării în apă, dar şi sportivii, sunt aşteptaţi la bazin. Aflat în administrarea DJST Arad, bazinul are dimensiuni de 20x50x1,85 metri şi o tribună cu 400 de locuri pe scaune. Acesta va fi supus, conform directorului Cristian Gavra, unui proces de modernizare, odată ce lucrarea va ajunge pe lista Companiei Naţionale de Investiţii. **JA-D.L.**

Despre viitorul clubului UTA

Ţintele sunt formarea unui lot competitiv şi aducerea de jucători tineri, de valoare.

ARAD. UTA este în febra pregătirilor, e cea mai importantă perioadă înainte de începerea noului sezon. Am discutat cu directorul executiv al clubului, Decebal Grădinariu, despre ţintele acestei ierni, de fapt, despre viitor.

Lotul echipei UTA va fi completat în această iarnă FOTO: FAN

Un lot competitiv

UTA a adus ceva jucători în probe, dar adevărate valori par să ajungă mai târziu la Arad. Nu am aflat lucruri concrete de la conducătorii clubului, dar ştim că se lucrează la transferuri, lucru recunoscut de altfel.

„Încercăm să închegăm un lot competitiv în această perioadă, de aceea am început mai repede pregătirea, pentru a vedea la lucru cât mai mulţi jucători. Asta, pentru a nu ne ghida doar după recomandările impresarilor. Vrem să punem la dispoziţia antrenorilor cât mai mulţi jucători, din care să fie aleşi cei câţiva care să aducă un plus valoric lotului. Ne dorim să formăm un lot cât mai competitiv, să construim o echipă de valoare pentru perioada imediat următoare, lucru declarat şi de antrenorul Ionuţ Popa. Mă refer aici la un termen mediu, mai precis un an şi jumătate, deoarece lucrurile se accelerează şi din punct de vedere al stadionului, dar şi financiar. La Arad, lucrurile s-au stabilizat şi toată lumea aşteaptă performanţă. E o chestie de bun simţ să apreciezi eforturile atât de mari, de a face un stadion, aşa că şi noi trebuie să fim pregătiţi. Nu vă spun o noutate, performanţă s-a dorit dintotdeauna la UTA, dar parcă finalizarea stadionului te obligă şi mai mult" - ne-a declarat Decebal Grădinariu.

„Performanţă s-a dorit dintotdeauna la UTA"

DECEBAL GRĂDINARIU

Despre tinerii jucători

Se tot vorbeşte despre achiziţia unor jucători născuţi în anul 2000, deoarece Federaţia Română de Fotbal obligă cluburile să aibă în teren, din campionatul următor, câte doi.

Ne lămureşte acelaşi Grădinariu: „E un deziderat al nostru să aducem jucători tineri, de calitate. Când sunt la o vârstă mai mică, sunt mai accesibili, dar trebuie să şi confirme până ajung aici. E nevoie să aibă rezultate, deoarece şi noi avem o pepinieră extraordinară. Se ştie că mulţi dintre juniorii noştri nu sunt din Arad, însă îi susţinem necondiţionat, tocmai pentru a ajunge la prima echipă. Nu e o alegere între campionate ori sezoane, ci o chestie pe care o facem de ani de zile, cu rezultate peste nivelul naţional".

LEO SFÂRA
leo.sfara@informmedia.ro

Mai vine Benga?

Revenind la zilele noastre, trebuie să mai spunem că se fac eforturi pentru a se completa lotul cu jucători de valoare. Din păcate, fundaşul central Benga ar putea să nu mai evolueze în retur pentru UTA. „Ştim că Benga este în Italia, dar are probleme cu viza de intrare în România. În funcţie de situaţie, vom lua deciziile care se impun" – conchide Grădinariu.

ALBE ŞI NEGRE

Daniel Scridon

Stadionul UTA, „ridicat" cu eşecuri şi scuze

Un cincinal de speranţe. Deşarte. Promisiuni şi termene neonorate. Fără remuşcări. Vinovaţi şi „vinovaţi". Fără scrupule. Şi un mare pierzător: familia fotbalului arădean! Cât a mai rămas din ea, după atâtea dezamăgiri pe şi în afara „dreptunghiului verde".

Stadionul UTA - o rană nevindecată în sufletele suporterilor prin a căror vene curge sânge roş-alb. O bijuterie a Aradului zămislită de Baronul Francisc Neuman intrată în al 6-lea an de reconstrucţie. Un reper al istoriei oraşului tratat cu ... eşecuri şi scuze. Pus, în mod josnic, pe galantarul jocurilor politice în scop electoral. Sedus şi abandonat, deopotrivă!

Un reper al istoriei sedus şi abandonat, deopotrivă

Intrat la apă din punct de vedere al locurilor pe scaune, „îmbrăcat" într-un acoperiş chicios, care nu are nici o legătură cu proiectul iniţial, „inaugurat" în zeflemea de suporteri, „pasat" ca responsabilitate între Primărie şi diferite ministere, stadionul UTA rămâne marea durere a microbiştilor din Arad.

„Stadionul va fi gata la vară, am vorbit cu Gheorghe Falcă, primarul Aradului, el este primul care doreşte ca din toamnă să jucăm pe noul stadion" - spunea, zilele trecute, Ionuţ Popa. Declaraţie pe care am auzit-o şi anul trecut pe vremea asta, încât trebuie să fim naivi să o luăm de bună. Că vine primăvara şi iar apar acuzele şi scuzele. De tot felul. Care ne vor aminti de vorbele lui George Washington: „Nouăzeci şi nouă la sută din eşecuri se datorează oamenilor care au obiceiul de a se scuza".

Spectacolul de operă al poporului, acest joc despre sentimente şi inteligenţă, fotbalul rămâne sportul rege. Şi strânge în jurul său, aici şi aproape oriunde, o masă importantă. Pe care nu o poţi prosti la (ne)sfârşit. Că vine vremea scadenţei. Când vorbele legendarului fotbalist Johan Cruyff vor „dribla" printre urne, ştampile şi buletine de vot : „Dacă nu poţi învinge, asigură-te că nu vei pierde"!

daniel.scridon@informmedia.ro

Doi arădeni au fost convocaţi sub tricolor!

ARAD. Început de an cu veşti bune pentru doi dintre fotbaliştii talentaţi ai Aradului. Utistul Cătălin Vulturar a fost convocat de antrenorul Adrian Văsâi la naţionala tricoloră Under 16, chiar dacă jucătorul descoperit de prof. Dinu Donca este mai tânăr cu un an decât majoritatea componenţilor lotului. Mijlocaşul utist va participa la începutul lunii februarie la un stagiu centralizat în „Insula Afroditei", care se va încheia cu o „dublă" de verificare împotriva selecţionatei similare a Ciprului, pe 5 şi 7 februarie.

Cătălin Vulturar FOTO: JA

Un alt jucător convocat pentru o acţiune a reprezentativei României este Rareş Deta, care va ajunge în Grecia, în perioada 4-15 februarie, pentru un cantonament centralizat care va cuprinde şi două jocuri-test cu naţionala elenă Under 18, pe 12, respectiv, 18 februarie. Fost jucător de bază în toamnă sub culorile grupării de Liga 3, Lunca Teuz Cermei, actualmente în probe la UTA, Rareş Deta a fost convocat chiar de antrenorul arădean Dan Oprescu. Acesta din urmă se află în faţa unei provocări, în luna martie, la Turul de Elită, unde va avea ca adversare reprezentativele Irlandei, Rusiei şi Azerbaidjanului.

Tot la lotul tricolor Under 18 ar putea ajunge şi David Miculescu, atacantul roş-alb făcând parte din lotul lărgit conturat de Oprescu. **JA-D.S.**

Dodean deschide anul la Budapesta

BUDAPESTA. Capitala Ungariei, Budapesta, este gazda primului turneu al anului din cadrul Circuitului ITTF Wolrd Tour la tenis de masă, arădeanca Daniela Dodean-Monteiro fiind prezentă la start. Reprezentanta CS Municipal Arad şi Sporting Lisabona se află printre cele 141 de jucătoare înscrise în proba de simplu, ea nefiind înscrisă pe tablourile de dublu feminin şi mixt.

Clasată pe locul 103 mondial, Dodean (30 de ani) are un început de an încărcat, în 26 ianuarie participând la meciul tur din sferturile de finală ale Ligii Campionilor, Sporting - Tarnobrzeg (Polonia), unde o va înfrunta pe colega sa de naţională, constănţeanca Elizabeta Samara, un duel aşteptat cu mare interes de pasionaţii acestei discipline sportive.

Turneul de la Budapesta - acolo unde în aprilie vor avea loc şi Campionatele Mondiale - este programat între 15-20 ianuarie, pe tabloul feminin mai fiind prezente româncele: Bernadette Szocs (locul 18 mondial), Elizabeta Samara (20), Irina Ciobanu (117) şi Adina Diaconu (161). **JA-D.L.**

Diferenţa s-a făcut sub panou

CLUJ. Baschetbalistele arădence au suferit al treilea eşec consecutiv în Grupa Roşie a Ligii Naţionale. S-a întâmplat, sâmbătă după-amiază, la Cluj, la capătul unui joc controlat de Hadzovic şi coechipierele ei vreme de 30 de minute. Finalul, dar mai ales recuperările sub panou (51-29, pentru studentele de pe Someş) aveau să facă diferenţa, gazdele bifând a doua victorie în acest sezon.

A fost U Cluj - FCC ICIM Arad 74-70 (pe sferturi: 14-25, 16-12, 19-17, 25-16), iar fetele noastre rămân pe locul 5, având doar două lungimi înaintea grupării clujene. **Marcatoare** - U Cluj: Morse 25, Begenisic 25, I. Părău 10, Bot 10 şi Cenean 4. FCC ICIM: Hadzovic 20, Dzombeta 17, Fodor 14, Neagu 9, Ardelean 4, Deura 4 şi Ciotir 2.

„Am controlat jocul, dar am plătit, pe final, pentru lipsa unui pivot de valoare. Din păcate, cred că mai sus de locul 5 nu vom putea urca până la intrarea în play-off. Sperăm însă, că până pe 28 februarie, data limită pentru transferuri, să găsim un pivot bun, raport calitate-preţ, care să ne ajute în meciurile care vor stabili ierarhia finală" - a spus preşedintele Marcel Urban.

Pentru gruparea galben-albastră urmează două partide (im)posibile, ambele în „Polivalenta" arădeană, împotriva primelor două clasate, Sepsi Sf. Gheorghe şi CSM Satu Mare. **JA-D.S.**

Marius Copil FOTO: FAN

Începe aventura la AO 2019

MELBOURNE. Singurul tenismen tricolor prezent la ediţia din acest an a Australian Open, arădeanul Marius Copil, va debuta marţi la primul Grand Slam al anului. Al 61-lea jucător al lumii va evolua contra spaniolului Marcel Granollers (110 ATP), în al treilea meci de pe terenul 12, în jurul orei 07,30. Copil (28 de ani; 1,93 m) se află pentru a şaptea oară la Melbourne, având şase victorii şi tot atâtea înfrângeri. Cel mai lung traseu s-a consemnat la ediţia din 2015, cu trei victorii în calificări şi una pe tabloul principal, plus un eşec onorabil cu numărul 4 mondial de atunci, elveţianul Stan Wawrinka, scor 6-7(4), 6-7(4), 3-6. **JA-D.L.**

JURNAL ARĂDEAN

Perechea a fost desemnată cap de serie numărul 9 FOTO: EPA

Capi de serie la dublu

TENIS. Perechea alcătuită din tenismanul român Horia Tecău și olandezul Jean-Julien Rojer a fost desemnată cap de serie numărul 9 în proba masculină de dublu din cadrul turneului Australian Open, primul de Mare Șlem al anului, care va începe luni la Melbourne.

În primul tur, Tecău și Rojer vor înfrunta cuplul alcătuit din salvadorianul Marcelo Arevalo și din americanul James Cerretani. Și Marius Copil va juca la dublu, alături de ungurul Marton Fucsovics, adversari fiindu-le britanicii Luke Bambridge și Jonny O'Mara.

La dublu feminin, Irina Begu și Mihaela Buzărnescu sunt favoritele numărul 10, iar în primul tur vor întâlni australiencele Lizette Cabrera și Jaimee Fourlis.

Alte cinci românce vor evolua la dublu. Monica Niculescu va face pereche cu Irina Bara, iar în prima rundă vor înfrunta cuplul spaniol Lara Arruabarrena/Arantxa Parra Santonja. Sorana Cîrstea va juca alături de letona Jelena Ostapenko, iar primele adversare vor fi Ying-Ying Duan (China) și Vera Lapko (Belarus). Ana Bogdan și Anastasia Rodionova (Australia) vor avea meci greu cu principalele favorite, cehoaicele Barbora Krejcikova/Katerina Siniakova, iar Raluca Olaru și kazaha Galina Voskoboeva vor întâlni favoritele numărul doi, Timea Babos (Ungaria) și Kristina Mladenovic (Franța).

SURSA: AGERPRES

Juventus intră în cursă pentru Luka Modric

FOTBAL. Campioana Italiei Juventus Torino s-a decis să intre în cursă alături de Inter Milano pentru transferul mijlocașului croat Luka Modric, cel mai bun fotbalist al lumii din 2018, susține televiziunea italiană Mediaset.

Juventus îl dorește pe Modric, câștigătorul Balonului de Aur 2018, din vară și îl va utiliza ca intermediar pe Jorge Mendes, agentul lui Cristiano Ronaldo.

Inter îl dorește de asemenea cu ardoare pe Luka Modric, căruia i-a oferit un contract pe patru ani cu un salariu net anual de 10 milioane euro.

Modric are contract cu Real Madrid până în 2020 și are un salariu net de 6,5 milioane euro. Clubul madrilen a reclamat Inter la UEFA pentru că a contactat un jucător aflat sub contract. Între timp, Modric, 33 ani, se află în negocieri cu Real pentru un nou contract.

SURSA: AGERPRES

Luptă pentru „Olimpiada" albă

Milano/Cortina d'Ampezzo și Stockholm au transmis dosarele lor de candidatură.

Lindsey Vonn, probabil cea mai mare vedetă a sportului alb FOTO: EPA

JO 2016. Orașele italiene Milano/Cortina d'Ampezzo și capitala Suediei, Stockholm, au transmis dosarele lor de candidatură la organizarea Jocurilor Olimpice de iarnă 2026, care vor fi atribuite în luna iunie a acestui an, a anunțat Comitetul Internațional Olimpic (CIO). Orașele candidate își puteau depune până vineri dosarul, dar CIO le mai lasă puțin timp pentru a oferi unele garanții oficiale care deocamdată lipsesc.

Italia și Suedia „au o mare experiență în organizarea de Cupe sau de Campionate Mondiale și dispun de o infrastructură existentă și de organizații experimentate", a comentat românul Octavian Morariu, membru al CIO și președinte al comisiei de evaluare a JO 2026. „Odată cu semnarea garanțiilor de către guvern, dosarul de candidatură Milano-Cortina pentru Jocurile Olimpice din 2026 este complet", a menționat comitetul de candidatură italian într-un comunicat. „Odată cu semnătura guvernului, nu sunt doar cele două regiuni, Lombardia și Veneto, care susțin visul", a adăugat comitetul. „Majoritatea Consiliului municipal din Stockholm susține candidatura suedeză", a asigurat la rândul său comitetul de candidatură suedez, ce va dispune de o perioadă suplimentată pentru a oferi toate garanțiile necesare. Guvenul suedez trebuie să se angajeze să aducă o garanție economică pentru securitatea probelor. O cauțiune în acest moment ipotetică, în condițiile în care țara nu are o majoritate după alegerile parlamentare din septembrie.

Pentru Suedia, care a găzduit JO de vară la Stockholm în 1912, ar fi primele jocuri de iarnă. Probele ar urmă să aibă loc la Stockholm, Are (vest), pentru schi alpin, și Falun (centru) pentru combinata nordică și sărituri cu schiurile. Organizatorii prevăd de asemenea delocalizarea probelor de bob, skeleton și sanie la Sigulda (Letonia).

Gazda JO 2026 va fi desemnată la sfârșitul lui iunie la sesiunea CIO de la Lausanne. Mai multe orașe, printre care Sion (Elveția), Graz/Schladming (Austria) și Calgary (Canada), au renunțat deoarece a lipsit susținea populară.

SURSA: AGERPRES

Mats Wilander îl vede mare favorit pe Djokovic

TENIS. Mats Wilander îl vede mare favorit pe Djokovic la Australian Open, dar la fete el consideră că lupta e deschisă!

Suedezul Mats Wilander, de 3 ori învingător în Australian Open, îl vede pe tenismanul sârb Novak Djokovic favorit clar la primul Grand Slam al anului, în timp ce la feminin nu are vreo favorită clară, din cauză că nicio jucătoare nu a dovedit constanță, relatează EFE. Wilander, fost nr. 1 mondial și expert al canalului Eurosport pentru marile turnee, a făcut câteva comentarii înainte de debutul Australian Open în fața presei internaționale.

„Djokovic este favorit clar. Unica șansă a lui Federer de a câștiga un Grand Slam în acest an este aici. Dacă Rafa Nadal va fi în formă, ne așteaptă un turneu incredibil la băieți. Indiferent de suprafață, dacă Nadal e în formă, va fi periculos. Este a doua lui suprafață favorită, dar el nu va juca dacă nu este 100%. După succesul lui Zverev în Turneul Campionilor, el este al doilea favorit după Djokovic la victorie. Sunt convins 99% că acest sezon îi va aduce lui Zverev un Grand Slam", a spus acesta. Despre turneul feminin, Wilander a opinat că nicio jucătoare nu deține frâiele: „Competiția este deschisă, pentru că nu este nimeni nu deține controlul. Nu am idee cine va câștiga, dar aș alege între Kerber sau Williams. Osaka are jocul prezentului și viitorului, dar depinde de forța ei mentală, dacă vrea să se bată zi de zi. Simona Halep nu mai are presiunea de a câștiga un Grand Slam. Îmi amintește de ambiția lui Murray, pentru că urăște să piardă".

Djokovic, relaxat înainte de Australian Open FOTO: EPA

Australian Open, primul turneu de Grand Slam din 2019, se desfășoară la Melbourne între 14 și 27 ianuarie.

SURSA: AGERPRES

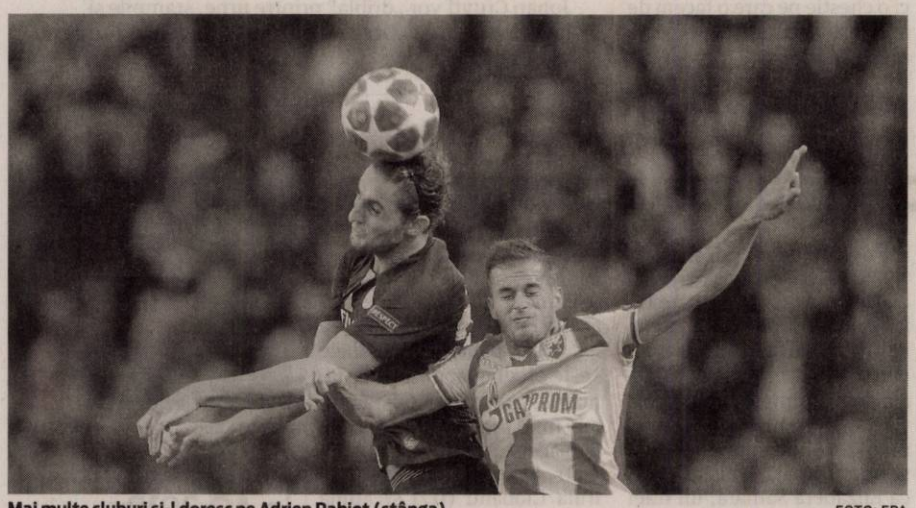

Mai multe cluburi și-l doresc pe Adrien Rabiot (stânga) FOTO: EPA

Adrien Rabiot este dorit și de Chelsea

FOTBAL. Adrien Rabiot (23 de ani) s-ar fi înțeles deja cu Barcelona și ar urma să ajungă liber de contract pe Camp Nou, de la PSG, susține presa internațională, dar se pare că o altă echipă a intrat pe fir. Chelsea vrea să-l „sufle" pe mijlocașul crescut la Paris, aflat în ultimele șase luni de contract cu campioana Franței. Chelsea e gata să-i ofere un bonus la semnătură de zece milioane de euro și un salariu anual de zece milioane de euro lui Rabiot pentru a-l convinge să dea curs ofertei de pe Stamford Bridge. Bonusul ar face diferența față de oferta Barcelonei, deoarece pe Camp Nou Rabiot ar fi remunerat cu același salariu, considerat prea mare de unii.

Sky Sports Italia a anunțat în urmă cu câteva zile că acesta ar fi semnat deja un contract pe cinci ani cu Barcelona, valabil din vară. În afara lui Chelsea, Tottenham și Manchester City și Bayern, dar și Juventus, l-au urmărit sau îl urmăresc și ele pe Adrien Rabiot, un mijlocaș central cu potențial uriaș de creștere. Mijlocașul francez a refuzat toate propunerile trupei de pe Parc des Princes de prelungire a acordului scadent în vară, iar campioana Franței e convinsă că în spatele acestor refuzuri este Barcelona, care urmărește să-l aducă gratis pe Rabiot. În consecință, acesta a fost trecut pe linie moartă la PSG.

În vârstă de 23 de ani, Adrien Rabiot este un fotbalist crescut de PSG, club pentru care a evoluat 227 de partide, în care a înscris 24 de goluri și a oferit 17 assist-uri. 50 de milioane de euro e cota de piață a lui Rabiot.

SURSA: MEDIAFAX

Mario Camora rămâne la CFR Cluj

FOTBAL. Gigi Becali a mințit în privința faptului că ar fi fost contactat de impresarul lui Mario Camora. Agentul fotbalistului a spus că nu a vorbit niciodată cu patronul FCSB-ului și afirmă că portughezul nu va pleca de la CFR, având șanse mari să semneze prelungirea contractului.

Totul a venit ca urmare a ultimelor declarații ale lui Becali, care a menționat, în urmă cu câteva zile, că ar fi fost contactat de impresarul lui Camora, în vederea trecerii acestuia la vicecampioana României. Omul de afaceri ar fi refuzat, deoarecere „ne luptăm cu ei la titlu și nu e ok. În situația asta e puțin interpretabil. Am zis că nu mă interesează".

Sergio Guedes, impresarul lui Mario Camora a infirmat vorbele lui Becali și spune că este foarte probabil să fi fost contactat de alt impresar, care cunoaște prevederile contractuale ale fotbalistului.

„Ce pot spune despre această problemă este că eu sunt agentul lui Camora și că nu am vorbit niciodată cu domnul Becali. Poate că un alt agent care știe că lui îi expiră înțelegerea în această vară a încercat să facă această afacere și l-a oferit Stelei pe Camora. Dar vă asigur eu că nici eu, nici jucătorul nu avem cunoștință despre așa ceva", a declarat agentul pentru Gsp.ro.

SURSA: MEDIAFAX

Învingător în slalomul uriaș de la Adelboden

SCHI. Austriacul Marcel Hirscher a câștigat sâmbătă proba de slalom uriaș, disputată în stațiunea elvețiană Adelboden în cadrul Cupei Mondiale de schi alpin, cu timpul cumulat după două manșe de 2min26sec54/100, relatează AFP.

Hirscher, 29 ani, care s-a impus pentru a opta oară pe pârtia de la Adelboden, a obținut a 66-a sa victorie în Cupa Mondială. El este depășit doar de legendarul suedez Ingemar Stenmark, care a obținut 86 victorii în Cupa Mondială.

Austriacul a fost urmat în clasament de norvegianul Henrik Krisfoffersen la 71/100 și de francezul Thomas Fanara la 1sec04/100. Francezul de 37 ani și-a îmbunătățit recordul de cel mai vârstnic schior care a urcat pe podium la Cupa Mondială, stabilit la Alta Badia, în Italia, pe 16 decembrie 2018.

Hirscher se menține lider autoritar în clasamentul general al Cupei Mondiale cu 876 puncte, urmat la 356 puncte de Henrik Kristoffersen.

SURSA: AGERPRES

Marcel Hirscher FOTO: EPA

GARSONIERE

• **A A** Achiziţionez garsonieră, apartament 1 cameră, cash, ☎0746.055.126, ☎0755.483.216. 97124

• **Cumpăr cu** banii jos garsonieră, apartament 1 cameră, ☎0742.781.651. 153395

AP. 2 CAMERE - ARAD

• **A A** Achiziţionez apartament 2,3,4 camere, cash, ☎0746.055.126, ☎0755.483.216. 97130

• **Cumpăr cu** plata pe loc apartament 2- 3 camere, ☎0721.670.839. 153398

CASE - ARAD

• **Casă 8** camere Grădişte, 3 băi, garaj, pretabil două familii, 0722.257.409. 157738

CASE - JUDEŢUL ARAD

• **Vând casă** în Târnova, 2.432 mp, 21.000 Euro. Telefon 0742.946.281. 164781

TERENURI JUDEŢ

• **Vând loc** casă, Şimand, 953 mp. Preţ 8.500 Euro, negociabil, 0742.946.281. 164780

• **Vând 15** arii vie Hamburg în Şiria. Tel. 0723.842.316. 164106

IMOBILE CHIRII

• **Dau în** chirie cameră, bucătărie, baie, intrare separată. Tel. 0725.045.433. 164786

OFERTE LOCURI DE MUNCĂ

• **Angajăm operator** calculator, lucrător comercial, stivuitorist. Tel. 0756.054.224. 162493

• **Societate comercială** angajează electrician pentru lucrări de întreţinere hale industriale şi spaţii de birouri, 0725.890.788.

INSOLVENT CONSULT SPRL administrator judiciar al

SC FORICON S.A. Deva

societate în reorganizare judiciară, CUI RO 2113650

organizează licitaţie publică în data de **31.01.2019**, la sediul său din Deva, str. M. Eminescu, nr. 11, ap. 2, pentru vânzarea următoarelor vehicule (ora 11^{00}) şi utilaje (ora 10^{00}):

VEHICULE:

Autospecializată betonieră Roman +malaxor - HD-43-FOR, capacitate cilindrică 10.344, putere motor 158KW, motorină, culoare roşu, defectă, preţ pornire **5.400 lei + tva**

UTILAJE ŞANTIER SEBIŞ:

Convertizor 42V = **337,50 lei**
Betonieră 160L cu motor = **102,00 lei**
Ciocan perforator 858A =**368,50 lei**
Masă vibrantă = **1.263,00 lei**
Menghină de filetat = **260,25 lei**
Generator acetilenă = **295,25lei**
Sirenă – 4 buc = **280,75lei /buc**
Macara fereastră = **387,75 lei**

UTILAJE ŞANTIER BEIUŞ:

Matriţă turnat semifabricat = **390,75 lei**

Preţurile mai sus mentionate nu includ tva, care se aplică la facturare.
Garanţia de participare la licitaţie este de 10% din preţul de pornire. Caietul de sarcini şi orice informaţii sunt la dispoziţia eventualilor cumpărători la tel 0254-226006 sau 0722-344744. (22 - H164420)

S.TBRCM S.A. - Sucurseala Moneasa (Hotel Codru Moma)

angajăm medic, specialitatea balneofizioterapie

Informatii la telefon: 0747.118.207 sau 0747.118.217 (15)

ELNET SECURITY
Protecting People and Places

ELNET GRUP - SECURITY & FIRE

angajează:

AGENŢI DE SECURITATE

femei/bărbaţi, cu/fără atestat pentru obiective industriale şi spaţii comerciale în Arad.

OFERIM:

- Contract de muncă integral;
- Salariu net 1.600 – 2.000 lei;
- Bonusuri de angajare;
- Transport gratuit la si de la obiectiv;
- Posibilitate de decontare transport pentru agentii din provincie;
- Punctualitatea platii salariilor;
- Stabilitate la locul de muncă;
- Program de lucru în ture de 12/24, 12/48 sau 12/36;

☎ **0752.042.558/ 0735.188.865**

(9984)

SCP EXPERT SPRL *practicieni în insolvenţă*

Prin prezenta **EXPERT SPRL**, cu sediul in Arad, str. D. Bolintineanu, nr. 5, jud. Arad reprezentata prin Dolha Adriana – practician in insolventa, in calitate de lichidator judiciar al **WEGA NPK SRL** cu sediul in Arad, C-lea Aurel Vlaicu, bl. Z22, sc.ap. 7, jud. Arad, CUI 6568787, J02/1750/1994, desemnat prin incheierea nr. 664/11.10.2017 pronuntata de judecatorul sindic in dosarul 2687/108/2015 aflat pe rolul Tribunalului Arad, in baza sentintei civile nr. 623/26.09.2018 emisa de Tribunalul Arad in dosarul mentionat mai sus, prin prezenta dispunem si aducem la cunostinta generala ca in data de 21.01.2019 ora 12.00 va avea loc la sediul lichidatorului judiciar EXPERT SPRL din Arad, str. D. Bolintineanu, nr. 5, jud. Arad, vanzarea la licitatie publica a bunurilor mobile mentionate mai jos:

BUNURI	PRET LEI + TVA
MASINA DE TAIAT BETON nefunctionala	720
MASINA DE SLEFUIT BETON nefunctionala	444,5
CITROEN XSARA PICASSO an fabricatie 2000, benzina, 1749 cilindree, VF1CH6FZB38818276, nr de identificare AR 08JIJ	2890,5

TVA conform Codului fiscal.

Bunurile sunt proprietatea WEGA NPK SRL cu sediul in Arad, C-lea Aurel Vlaicu, bl. Z22, sc.ap. 7, jud. Arad, CUI 6568787, J02/1750/1994, societate in faliment. Pretul de incepere in licitatie este cel indicat mai sus si reprezinta 50% din pretul stabilit prin Raportul de evaluare intocmit de evaluatorul Appraisal&Valuation SRL membru ANEVAR din 2010, nr. de certificat 0110. Raportul de evaluare intocmit a fost depus la dosar la 21.09.2016 iar un extras de pe acesta a fost publicat in BPI nr. 17183/26.09.2016.

Prezenta publicatie de vanzare a fost intocmita in conformitate cu prevederile art. 761 C.pr.civ si in baza prevederilor Sentintei civile nr. 623/26.09.2018, afisata la sediul lichidatorului judiciar EXPERT SPRL la data de 11.01.2019 si comunicata spre afisare Primariei Arad, Tribunalului Arad si AJFP Arad, la data de 11.01.2019.

Somam pe cei care pretind vreun drept asupra bunurilor descrise mai sus sa anunte in scris lichidatorul judiciar inaintea datei stabilite pentru vanzare.

Invitam pe toti cei care doresc sa cumpere bunurile scoase la licitatie publica sa se prezinte la data, locul si ora stabilite, iar pana la aceasta data sa prezinte oferte de cumparare.

In conformitate cu prevederile art 767 alin 1 din Cpr.civ participantii la licitatie trebuie sa consemneze in contul debitoarei WEGA NPK SRL RO 86BRMA0020002102500000, deschis la Banca Romaneasca, cel mai tarziu pana la inceperea licitatiei, o garantie de participare de cel putin 10% din pretul de incepere a licitatiei pentru bunurile pe care intentioneaza sa le cumpere. Garantia poate fi depusa si la sediul lichidatorului judiciar, pe baza de chitanta de primire cu conditia sa nu depaseasca maximul legal prevazut de legea pentru incasarea unor sume in numerar. Creditorii urmaritori sau intervenientii nu au obligatia depunerii garantiei de participare.

Debitorul urmarit nu va putea fi adjudecatar, nici personal, nici prin persoana interpusa.

Creditorii urmaritori sau intervenientii nu pot, nici personal, nici prin persoane interpuse, sa adjudece bunurile oferite spre vanzare la un pret mai mic de 75% din pretul stabilit in raportul de evaluare.

Potrivit prevederilor art. 768 alin. 9 din C.pr.civ, daca nu se obtine pretul de incepere a licitatiei care este de 50% din pretul stabilit in raportul de evaluare, la acelasi termen bunurile vor fi scoase din nou la vanzare, caz in care acestea se vor vinde la cel mai mare pret oferit.

In acest sens, aducem la cunostinta generala ca in data de 21.01.2019 ora 13.00 va avea loc, in conditiile precizate mai sus, la sediul lichidatorului judiciar EXPERT SPRL din Arad, str. D. Bolintineanu, nr. 5, jud. Arad, vanzarea la licitatie publica a bunurilor mobile mentionate mai jos la cel mai mare pret oferit:

BUNURI
MASINA DE TAIAT BETON nefunctionala
MASINA DE SLEFUIT BETON nefunctionala
CITROEN XSARA PICASSO an fabricatie 2000, benzina, 1749 cilindree, VF1CH6FZB38818276, nr de identificare AR 08JIJ

Bunurile se vor vinde la cel mai mare pret oferit, chiar si atunci cand la licitatie s-a prezentat un singur ofertant, potrivit prevederilor art. 768 alin 9 Cod pr. Civ.

Pentru orice informatii suplimentare va solicitam sa nu ezitati in a va adresa lichidatorului judiciar EXPERT SPRL Arad, str. D. Bolintineanu, nr. 5, jud. Arad, tel. 0257/259740, fax 0257/259124. (27 - H164445)

ANUNŢ PUBLIC

R.N.P. - Romsilva, Direcţia Silvică Arad, OCOLUL SILVIC LIPOVA cu sediul în loc. Lipova, str. Făget, nr. 13, jud. Arad, titular al planului

"REAMENAJAREA OCOLULUI SILVIC LIPOVA",

amplasat pe raza judeţelor Arad 14113.6 ha şi Timiş 1118.85 ha, aduce la cunoştinţa publicului că decizia etapei de încadrare conform H.G. nr. 1076/2004, este acea de adoptare a planului fără aviz de mediu. Propunerile de reconsiderare ale deciziei se vor transmite în scris, în termen de 10 zile calendaristice de la publicarea anunţului, la sediul APM Arad, din Arad, str. Splaiul Mureş, FN, jud. Arad. (21)

INFORMARE PUBLICA

In conformitate cu prevederile Legii Apelor nr.107/1996, cu modificarile si completarile ulterioare, **SC AGRICOLA GRANICERI MANAGENING SRL,** avand CUI RO22729516, J/02/2069, cu sediul in Graniceri nr 576, tel, 0373550103, intentioneaza sa solicite de la A.N. "Apele Romane" - Directia Apelor Oradea – aviz de începere a execuţiei, pentru Realizarea unui Foraj de Explorare, amplasat in comuna Pilu, judetul Arad.
Aceasta investitie este noua.
Persoanele care doresc sa obtina informatii suplimentare cu privire la solicitarea avizului de gospodarire a apelor, pot contacta solicitantul de aviz la adresa mentionata.
Persoanele care doresc sa transmita observatii, sugestii si recomandari se pot adresa solicitantului sau catre dna Iuga Oana 0735513690 dupa data de 10.01.2019. (19)

ANUNŢ PUBLIC

Comuna Socodor, având sediul în localitatea Socodor nr. 1, judeţul Arad, titular al planului / programului **„Amenajament pastoral pentru comuna Socodor, judeţul Arad"**, localitatea Socodor nr. 1, judeţul Arad, anunţă publicul interesat asupra depunerii solicitării de obţinere a **avizului de mediu** pentru planul/programul menţionat şi declanşarea etapei de încadrare.

Prima versiune a planului / programului **„Amenajament pastoral pentru comuna Socodor, judeţul Arad"**, poate fi consultată la sediul APM Arad, strada Splaiul Mureşului FN, localitatea Arad, judeţul Arad, de luni până joi între orele 09,00-16,00, vineri între orele 09,00-13,00.

Observaţii/comentarii şi sugestii se primesc în scris la sediul APM ARAD, în termen de **15 zile** de la data publicării anunţului. (10031 - H162472)

Ministerul Finanţelor Publice. Agenţia Naţională de Administrare Fiscală. Direcţia Generală Regională a Finanţelor Publice - Timişoara. Administraţia Judeţeană a Finanţelor Publice Arad Serviciul Fiscal Orăşenesc Ineu. Dosar nr. 22802 / 2011. Nr. 178 / 07.01.2019. Anunţ privind vânzarea bunurilor mobile. Anul 2019, Luna Ianuarie, Ziua 31. În temeiul prevederilor art. 250, alin. (2) din Legea nr. 207/2015 privind Codul de Procedură Fiscală, cu modificările şi completările ulterioare, vă facem cunoscut că, în ziua de 31, luna Ianuarie, anul 2019, ora 12.00, în localitatea Ineu, Calea Republicii, nr. 16, judeţul Arad, se vor vinde la licitaţie următoarele bunuri mobile, prima licitaţie: Denumirea bunului mobil. Descriere sumară: Remorcă platformă transport autoturisme Humbaur, tip HF 200, serie şasiu 028942, an fabricaţie 1992, nr. circulaţie AR 88 LAY, ITP expirată, lipsă placă de pe platformă, anvelope uzate, lipsă cabluri la instalaţia de frânare şi la instalaţia electrică, lipsă roată de sprijin. Drepturile reale şi privilegiile care grevează bunurile, dacă este cazul: Gaj SFO Ineu. Preţul de evaluare sau de pornire al licitaţiei, exclusiv TVA: 4660 lei. Cota TVA/ neimpozabil/ scutit *): -. *) Regimul şi cotele de taxă pe valoarea adăugată aplicabil/ aplicabile pentru vânzarea bunurilor mobile sunt cele prevăzute de Titlul VII din Legea nr. 227/2015 privind Codul Fiscal, cu modificările şi completările ulterioare. Invităm pe cei care pretind vreun drept asupra acestor bunuri să înştiinţeze despre aceasta organul de executare, înainte de data stabilită pentru vânzare. Cei interesaţi în cumpărarea bunurilor sunt invitaţi să se prezinte la termenul de vânzare, la locul fixat în acest scop şi până la acel termen să prezinte oferte de cumpărare. Pentru participarea la licitaţie ofertanţii depun, cu cel puţin o zi înainte de data licitaţiei, următoarele documente: a) oferta de cumpărare; b) dovada plăţii taxei de participare sau a constituirii garanţiei sub forma scrisorii de garanţie, reprezentând 10% din preţul de pornire a licitaţiei iar prezenţa banilor în cont obligatorie până înaintea începerii licitaţiei. Plata taxei se va efectua în contul IBAN RO94TREZ0215067XXX022241, beneficiar Administraţia Judeţeană a Finanţelor Publice Arad, cod de identificare fiscală 3519933, deschis la Trezoreria Municipiului Arad; c) împuternicirea persoanei care îl reprezintă pe ofertant; d) pentru persoanele juridice române, copie de pe certificatul unic de înregistrare eliberat de Oficiul Registrului Comerţului; e) pentru persoanele juridice străine, actul de înmatriculare tradus în limba română; f) pentru persoanele fizice române, copie de pe actul de identitate; g) pentru persoanele fizice străine, copie de pe actul de identitate/ paşaport; h) declaraţia pe proprie răspundere a ofertantului prin care certifică faptul că nu este persoană interpusă cu debitorul. Cumpărătorului îi revine obligaţia de a respecta prevederile legale speciale, cum ar fi obligaţiile de mediu, obligaţiile de conservare a patrimoniului naţional sau altele asemenea, respectiv: nu este cazul. Alte informaţii de interes pentru cumpărător, după caz: nu este cazul. Pentru informaţii suplimentare, vă puteţi adresa la sediul nostru sau la numărul de telefon 0257.511553. (26 - H164441)

Ministerul Finanţelor Publice. Agenţia Naţională de Administrare Fiscală. Direcţia Generală Regională a Finanţelor Publice - Timişoara. Administraţia Judeţeană a Finanţelor Publice Arad Serviciul Fiscal Orăşenesc Ineu. Nr. 172 / 07.01.2019. Anunţ privind vânzarea bunurilor mobile. Anul 2019, Luna Ianuarie, Ziua 28. În temeiul prevederilor art. 250, alin. (2) din Legea nr. 207/2015 privind Codul de Procedură Fiscală, cu modificările şi completările ulterioare, vă facem cunoscut că, în ziua de 28, luna ianuarie, anul 2019, ora 12.00, în localitatea Ineu, Calea Republicii, nr. 16, judeţul Arad, se vor vinde la licitaţie următoarele bunuri mobile, licitaţia a III a. Denumirea bunului mobil. Descriere sumară: Autoturism Volkwagen, tip Golf, cilindree 1600 cmc, serie şasiu WVWZZZ1JXP310177, an fabricaţie 1999, 356631 km la bord, nr. de circulaţie AR 10 MMM. Drepturile reale şi privilegiile care grevează bunurile, dacă este cazul: Gaj SFO Ineu. Preţul de evaluare sau de pornire al licitaţiei, exclusiv TVA: 3386 lei. Cota TVA/ neimpozabil/ scutit *): 19%. *) Regimul şi cotele de taxă pe valoarea adăugată aplicabil/ aplicabile pentru vânzarea bunurilor mobile sunt cele prevăzute de Titlul VII din Legea nr. 227/2015 privind Codul Fiscal, cu modificările şi completările ulterioare. Invităm pe cei care pretind vreun drept asupra acestor bunuri să înştiinţeze despre aceasta organul de executare, înainte de data stabilită pentru vânzare. Cei interesaţi în cumpărarea bunurilor sunt invitaţi să se prezinte la termenul de vânzare, la locul fixat în acest scop şi până la acel termen să prezinte oferte de cumpărare. Pentru participarea la licitaţie ofertanţii depun, cu cel puţin o zi înainte de data licitaţiei, următoarele documente: a) oferta de cumpărare; b) dovada plăţii taxei de participare sau a constituirii garanţiei sub forma scrisorii de garanţie, reprezentând 10% din preţul de pornire a licitaţiei iar prezenţa banilor în cont obligatorie până înaintea începerii licitaţiei. Plata taxei se va efectua în contul IBAN RO94TREZ0215067XXX022241, beneficiar Administraţia Judeţeană a Finanţelor Publice Arad, cod de identificare fiscală 3519933, deschis la Trezoreria Municipiului Arad; c) împuternicirea persoanei care îl reprezintă pe ofertant; d) pentru persoanele juridice române, copie de pe certificatul unic de înregistrare eliberat de Oficiul Registrului Comerţului; e) pentru persoanele juridice străine, actul de înmatriculare tradus în limba română; f) pentru persoanele fizice române, copie de pe actul de identitate; g) pentru persoanele fizice străine, copie de pe actul de identitate/ paşaport; h) declaraţia pe proprie răspundere a ofertantului prin care certifică faptul că nu este persoană interpusă cu debitorul. Cumpărătorului îi revine obligaţia de a respecta prevederile legale speciale, cum ar fi obligaţiile de mediu, obligaţiile de conservare a patrimoniului naţional sau altele asemenea, respectiv: nu este cazul. Alte informaţii de interes pentru cumpărător, după caz: nu este cazul. Pentru informaţii suplimentare, vă puteţi adresa la sediul nostru sau la numărul de telefon 0257.511553. (25 - H164441)

• **Angajăm pentru** Lipova montatori subansamble. Informaţii la telefon 0357/423395.

• **Societate distribuţie** presă angajăm şofer- cartator. Informaţii la nr. 0725.200.343.

CONSTRUCŢII

• **Vând lemne** 4 metri ster, la 550 Roni, ☎0723.349.110. 160282

ANIMALE,PASARI

• **Vând porc** 150 kg, rasă Ungaria, 9 Roni/kg, Şilindia, ☎0740.752.818. 161657

• **Vând 6** purcei şi baloţi mari de lucernă. Tel. 0771.765.048. 161811

PIERDERI

• **Pierdut CUI** şi certificate constatatoare ale Don`t Worry Company SRL, 21731151, J02/982/2007. Le declar nule. 164443

• **Pierdut legitimaţie** gratuită de tramvai eliberată C.T.P.- Arad pe numele Hornea Floare. O declar nulă. 164126

• **S.C. Resco** S.A., pierdut facturier seria RSC- F5 de la numărul 0037451 la 0037500. Se declară nul. 164127

LOCURI DE VECI

• **Vând loc** de veci în Cimitirul Eternitatea. Tel. 0744.624.074. 164132

PLANTE-FLORI

• **Vând baloţi** lucernă şi fân, Aradul Nou, ☎0723.955.857, 0723.918.885. 162218

IMPRUMUTURI FINANCIARE

• **Credite rapide** şi avantajoase pentru pensionari şi angajaţi. Telefon 0729.660.774.

DIVERSE

• **Vând avantajos** brichete stejar; brichete biomasă; cărbuni ouă; huilă vrac. Vând uşi+geamuri termopan noi+second Anglia. Vând- cumpăr + repar electrocasnice. Lipova 0744.796.542. 161371

DECESE

Cu adâncă durere în suflet anunţăm încetarea fulgerătoare din viaţă a celui care a fost dragul nostru unchi,

ŞUMĂLAN FLORIAN

(fost profesor de matematică la Liceul de artă "Sabin Drăgoi" - Arad). Înmormântarea a avut loc sâmbătă,12 ianuarie 2019 la Cimitirul Eternitatea. Dumnezeu să îl odihnească în pace!

Familia îndoliată

Cu adâncă durere în suflet anunţăm trecerea la cele veşnice a celui care a fost tată, fiu, frate, verişor,

CĂLIN PĂSĂRILĂ

la vârsta de 62 ani. Slujba de înmormântare va avea loc marţi, 15 ianuarie 2019, ora 13,00 la Casa Funerară Kuki de pe strada Cocorilor.

Îndurerata familie

Într-o dimineaţă albă de 12 ianuarie a anului 2019, Dumnezeu a hotărât să deschidă porţile cerului pentru robul Său,

CĂTANĂ VASILE.

Ultimul popas pământesc se va încheia, astăzi, 14 ianuarie 2019, începând cu orele 13,00 la Casa Funerară Rostyl. Drum lin către îngeri, VASILE!

În veci nemângâiate soţia Luminiţa şi fiica Ioana

CONDOLEANŢE

La trecerea în lumea celor drepţi a mamei,

LIVIA PARPALĂ

suntem alături de îndurerata familie Caius Parpală. Dumnezeu să o odihnească!

Familia Alexandru Nagy-Vizitiu

Suntem alături de finii noştri, familia ing. Trăuşan din Bârzava, la trecerea în veşnicie a mamei lor,

BERARI MĂRIOARA.

Dumnezeu să o odihnească în pace. Condoleanţe întregii familii.

Familia ing. Bundău

Regretăm profund plecarea dragului nostru,

ing. NELU ŞUTEU

căruia îi vom păstra vie amintirea prieteniei adevărate. Sincere condoleanţe familiei greu încercate.

Fam. Cionca

Suntem alături de doamna director Mihaela Vasil şi întreaga familie în aceste momente grele la despărţirea de tatăl drag,

FLORUŢI MIHAI.

Dumnezeu să-l odihnească în pace! Sincere condoleanţe.

Dr. Morariu Stelian şi Colectivul Secţiei Medicina Muncii

Rămas bun,

TEO!

De-acum vei umbla şi vei zbura cu îngerii. Dumnezeu să te primească şi să te odihnească în casa Lui.

Cu mare regret şi durere în suflet ne luăm rămas bun de la dragul nostru

CĂLIN PĂSĂRILĂ.

Dumnezeu să îl odihnească în pace.

Familia Maxim

Cu mare tristeţe şi durere în suflet ne luăm rămas bun de la

CĂLIN,

fiu şi frate.

Mami şi Luci

Un ultim rămas bun şi gând pios la despărţirea de

CĂLIN.

Dumnezeu să îl ierte şi să îl odihnească în pace.

Olga

Cu nemărginită durere în suflet anunţ trecerea la cele veşnice a dragului meu tată, cel mai iubit prieten şi tată din lume,

CĂLIN PĂSĂRILĂ.

Dumnezeu să te odihnească în pace suflet minunat.

Cu profundă durere, fiul Raul

Un ultim gest pământesc de rămas bun, pentru cel care a fost dragul nostru

CĂTANĂ VASILE.

Drum luminat!

Fam. Şimandan şi Cociuban

Aducem un ultim omagiu celui care a fost verişorul nostru,

CĂLIN PĂSĂRILĂ

şi transmitem condoleanţe familiei îndoliate. Dumnezeu să-l odihnească în pace!

Verişorul Păsărilă Nicolaie cu familia

Suntem alături de familia îndoliată Cătană în momentele grele, când fostul nostru coleg,

CĂTANĂ VASILE

a trecut în nefiinţă. Dumnezeu să-l odihnească!

Colegii de la Astra Vagoane Călători SA

Transmitem sincere condoleanţe familiei îndoliate Cătană, în încercarea grea pricinuită de trecerea la cele veşnice a domnului

CĂTANĂ VASILE.

Dumnezeu să-l odihnească!

Patronatul Astra Vagoane Călători SA

Cu adâncă durere ne luăm rămas bun de la cel care a fost verişorul şi unchiul nostru,

CĂLIN PĂSĂRILĂ.

Dumnezeu să-l odihnească în pace.

Fam. Valea Puiu cu Radu, Bianca şi Simona

Suntem alături de domnul director Bălaş Ciprian Cătălin în marea durere pricinuită de trecerea în nefiinţă a socrului drag.

Colectivul Camerei de Conturi Arad

Publicitate mică 0257-210.775

Suntem alături de prietenul nostru Luci Păsărilă în aceste grele momente ale vieţii sale pricinuite de pierderea fratelui său,

CĂLIN PĂSĂRILĂ.

Dumnezeu să-l odihnească în grădina Lui.

Familia Jivan din Wiesbaden, Germania

COMEMORĂRI

Amintiri dragi, dor nestins şi multă durere în suflete acum la împlinirea a 5 ani de când dragul nostru soţ, tată şi bunic,

PABIN ŞTEFAN

a plecat de lângă noi. Îţi vom simţi lipsa mereu.

Irina, Kristi, Heli, Bogdan, Paul şi Karina

Port în suflet aceeaşi durere şi tristeţe la împlinirea a 4 ani de când iubita mea bunică (maica)

ŞERBAN EVA

din Şiclău a trecut la cele veşnice. Amintirea ei va rămâne pentru totdeauna în sufletul meu.

Nepoata Claudia

Astăzi, 14 ianuarie 2019 se împlinesc şase ani de când a plecat dintre noi cel care a fost soţ, tată, bunic, frate şi unchi,

KONCZ BLAJ EDMUND.

Cât vom trăi te vom păstra în inimile noastre.

Familia

O rugăciune către Dumnezeu, o lumânare aprinsă către soţia mea,

ŞERBAN MARIA.

În loc de „La mulţi ani" îţi ud mormântul cu lacrimi grele. De asemenea o rugăciune şi pentru fratele

MARIEI,

GIGI OLARIU

din Şiria plecat dintre noi de 25 ani. Dumnezeu să le odihnească sufletele în pace.

Te voi plânge neîncetat, soţul Şerban şi nepoata Marineta

(H-7469281)
IN MEMORIAM NON STOP!
KUKI - servicii funerare complete
Producător de sicrie - oferă sicrie la preţ de producător.
GRATUIT rezolvăm actele la spital, primărie, casa de pensii şi C.A.R.P.
Transport intern şi internaţional ● Accesorii funerare.
Contact: Arad, Str. Mihai Eminescu nr. 4 (în curte), vis-a-vis de Cerbul Albastru.
Telefon: 0257/211929, mobil: 0723-343-964
www.inmemoriamkuki.com
CASĂ FUNERARĂ - Strada Ştefan Ludwic Roth nr. 1 D, Grădiste
- Str. Cocorilor nr. 6 (lângă magazinul Izolta)

NOSFERATUM
SERVICII FUNERARE COMPLETE
Arad, str. Ghiba Birta nr. 26 - Tel.: 0752 10 11 12; 0357 80 48 38
NON STOP e-mail: nosferatumarad@yahoo.com www.nosferatum.ro
TRANSPORT GRATUIT ÎN MUNICIPIUL ARAD ŞI ORAŞUL PECICA
* Sicrie la preţ de producător;* Înmormântări GRATUITE – doar pe baza cuponului de pensie; * Consultanţă şi medic constatator; * Rezolvăm actele la spital, primărie, casă de pensii, C.A.R.P.; * PRELUĂM DECEDAŢII DE LA MORGĂ; * Igienizare, cosmetizare, îmbălsămare, incinerarii, REPATRIERI, CAPAC FRIGORIFIC; * CAPELA CIMITIR ETERNITATEA (UTA)! * Borduri, monumente funerare, mozaic, marmura, granit.

Junker şi Dăncilă FOTO: EPA

Ceremonia de la Bucureşti în presa internaţională

BUCUREŞTI. Presa internaţională a relatat pe larg despre ceremonia organizată la Bucureşti pentru a marca preluarea de către România a Preşedinţiei semestriale a Consiliului Uniunii Europene, multe publicaţii observând că Bruxellesul este nemulţumit de situaţia politică internă.

„Note false pentru lansarea Preşedinţiei române la UE/ Oficiali europeni şi români au avut discuţii care au inclus critici dure în cursul ceremoniilor organizate la Bucureşti", a titrat cotidianul francez Le Monde. „O operă a compozitorului George Enescu într-o sală cu o acustică excepţională - Ateneul român - şi Simfonia a Noua de Beethoven somptuoasă: concertul inaugural al Preşedinţiei prin rotaţie a Uniunii Europene, organizat joi la Bucureşti, a fost la înălţimea reputaţiei melomanilor români. Dar au fost şi note false ale acestei întâlniri formale între oficiali români şi şefi ai instituţiilor UE.

Dovadă că această Preşedinţie, începută la 1 ianuarie, promite să fie barocă, într-un moment crucial, cu Brexit şi alegerile europene în primul plan. Deoarece, după Polonia şi Ungaria, acum este România, a doua cea mai săracă ţară din UE după Bulgaria vecină, care se află în vizorul Bruxelles-ului.

Guvernul român, controlat de Partidul Social-Democrat (PSD), multiplică, de când a revenit la putere în 2016, acţiunile care afectează arsenalul naţional anticorupţie", comentează Le Monde.

Fără compromisuri

„Jean-Claude Juncker avertizează România la primul mandat de preşedinte al UE", titrează publicaţia luxemburgheză Le Quotidien, notând că preşedintele Comisiei Europene a cerut Bucureştiului să nu accepte compromisuri în acţiunile anticorupţie şi „să nu exporte spre Europa conflictele interne". „Uniunea Europeană avertizează România în legătură cu amnistia privind corupţia", titrează publicaţia EUObserver.

„Juncker: Disputele politice interne ar putea afecta Preşedinţia UE", scrie agenţia Associated Press. „Mai mulţi demonstranţi i-au întâmpinat pe liderii europeni la Bucureşti cu scandări în favoarea Europei şi împotriva corupţiei", postul Euronews. **SURSA: MEDIAFAX**

Protest la cariere ale CEO

Sute de angajaţi au oprit lucrul şi cer majorarea salariilor. Azi discuţii la sediul Ministerului Energiei.

Minerii au intrat în grevă FOTO: EPA

TÂRGU JIU. Sute de angajaţi de la carierele Roşiuţa, Jilţ Nord şi Jilţ Sud, din cadrul Complexului Energetic Oltenia, au întrerupt lucrul, cerând majorarea salariilor, vouchere de vacanţă şi reducerea vârstei de pensionare. Unul dintre salariaţi a venit purtând un jug, nemulţumit de condiţiile grele de muncă.

Zeci de salariaţi de la Cariera Roşiuţa, care au intrat în schimbul trei, s-au alăturat, sâmbătă seara, grevei declanşate vineri la Cariera Jilţ Nord şi Cariera Jilţ Sud. Angajaţii au refuzat să înceapă lucrul, solicitând, printre altele, majorarea salariilor, vouchere de vacanţă şi reducerea vârstei de pensionare.

„Solicitările noastre sunt aceleaşi de foarte mult timp. E clar că există o stare de nemulţumire enormă peste tot, e clar că oamenii au dreptate în totalitate, în ceea ce priveşte ce veniturile, că sunt foarte mici, facilităţile, condiţiile de muncă, lipsa de materiale, oamenii au perfectă dreptate când expun aceste nemulţumiri. Sindicatul Mine Energie Oltenia a spus-o întotdeauna şi o spune, există bani, oamenii trebuie să primească acest lucruri, oamenii sunt informaţi şi văd care sunt preţurile pe piaţa de energie şi nu numai acum, pe perioada iernii. De doi ani de zile vedem ce se întâmplă în sistemul energetic românesc", a declarat, pentru Mediafax, Gabriel Căldăruşe, preşedintele Sindicatului Mine-Energie Oltenia.

Un miner de la Cariera Roşiuţa a mers la serviciu purtând un jug, sâmbătă, în semn de nemulţumire faţă de condiţiile de muncă.

Protestele au început vineri după ce administraţia ar fi propus un buget de venituri şi cheltuieli fără majorări salariale şi fără vouchere de vacanţă pentru cei aproximativ 13.000 de angajaţi. Reprezentanţii CEO au anunţat că vor purta luni discuţii cu sindicatele.

„Ca urmare a întreruperii voluntare a lucrului în unele cariere din cadrul Societăţii Complexul Energetic Oltenia, cu consecinţe iremediabile asupra activităţii companiei, a fost stabilită, de către conducerea Ministerului Energiei, o întâlnire între conducerea societăţii şi partenerii sociali, la sediul Ministerului Energiei, în data de 14 ianuarie, la ora 15.00, pentru identificarea soluţiilor corespunzătoare.

Având în vedere posibilitatea producerii unor consecinţe deosebit de grave asupra funcţionării Sistemului Energetic Naţional, precum şi pentru desfăşurarea cu rezultate optime a întâlnirii stabilite, este necesară reluarea imediată a activităţii de producţie. Conducerea societăţii îşi manifestă totală disponibilitate pentru continuarea dialogului cu partenerii sociali în vederea soluţionării problemelor aparute", se precizează într-un comunicat de presă al CEO. **SURSA: MEDIAFAX**

Donald Trump critică FBI

WASHINGTON. Donald Trump l-a criticat sâmbătă pe fostul director FBI, James Comey, după ce publicaţia The New York Times a relatat un articol privind ancheta demarată de Biroul Federal de Investigaţii pentru a îl verifica pe liderul de la Casa Albă în cazul privind ingerinţele ruse, relatează Politico.eu.

„Wow, tocmai am aflat de la New York Times că foştii lideri corupţi ai FBI, aproape toţi concediaţi sau forţaţi să plece din motive foarte grave, au deschis o investigaţie asupra mea, fără motiv şi fără dovezi, după ce l-am concediat pe James Comey, o persoană cu adevărat josnică", a declarat Trump. Potrivit NYT, Biroul Federal pentru Investigaţii (FBI) a lansat o anchetă pentru a verifica dacă preşedintele Donald Trump ar acţiona în numele Rusiei împotriva intereselor Statelor Unite.

Ancheta vizează pe larg dacă agenţi ruşi au influenţat scrutinul prezidenţial din anul 2016 şi dacă asociaţi ai lui Donald Trump au conspirat cu ei. **SURSA: MEDIAFAX**

Zăpada a blocat drumuri FOTO: EPA

Furtună de zăpadă în SUA

WASHINGTON. Cel puţin cinci persoane au murit în urma unei furtuni de zăpadă care a afectat centrul Statelor Unite şi care a provocat de asemenea blocarea a mai multor drumuri, au informat autorităţile, relatează site-ul publicaţiei New York Times.Furtuna este aşteptată să se îndrepte spre regiunea Statelor Atlanticului mijlociu. Avertismentele privind condiţiile rele de vreme s-au extins în mai multe regiuni din Statele Unite. Sâmbătă, autorităţile din Missouri au raportat peste 800 de vehicule care au fost implicate în accidente.

SURSA: MEDIAFAX

Cere un vot de încredere

ATENA. Premierul grec Alexis Tsipras a declarat, duminică, că va cere un vot de încredere în Parlament, după ce ministrul Apărării, Panos Kammenos, a demisionat în semn de protest faţă de înţelegerea între Atena şi Skopje, relatează site-ul agenţiei Reuters.

Pannos Kammenos a informat că va retrage de asemenea alţi şase miniştri din partidul său.

Parlamentul macedonean a aprobat, vineri seară, un proiect care prevede schimbarea numelui ţării în „Republica Macedonia de Nord", un vot care deschide calea soluţionării litigiului cu Grecia,

Aderarea Macedoniei la UE şi NATO, a fost blocată până recent de Grecia, care a refuzat să accepte numele ţării,

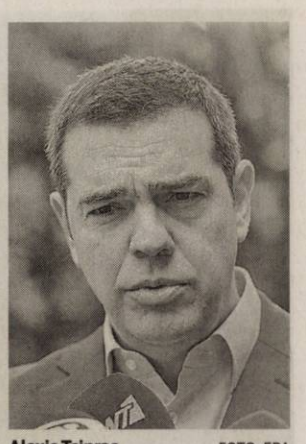

Alexis Tsipras FOTO: EPA

considerând că reprezintă o revendicare teritorială pentru una din regiunile sale nordice, care poartă acelaşi nume.

SURSA: MEDIAFAX

PRIMĂRIA MUNICIPIULUI ARAD ANUNŢĂ

Organizarea concurs de recrutare pentru ocuparea funcţiei publice de execuţie vacante de consilier, clasa I, gradul profesional superior–Serviciul Evidenţă şi Administrare Domeniul Privat din cadrul aparatului de specialitate al Primarului Municipiului Arad:

Condiţii specifice:

- studii universitare de licenţă absolvite cu diplomă, respectiv studii superioare de lungă durată, absolvite cu diplomă de licenţă sau echivalentă;
- vechime în specialitatea studiilor necesare exercitării funcţiei publice: minimum 7 ani;

Condiţiile generale de ocupare a funcţiilor publice pentru care se organizează concursul sunt cele prevăzute la art. 54 din Legea nr. 188/1999 privind Statutul funcţionarilor publici, republicată, cu modificările şi completările ulterioare.

Concursul constă în:

- selecţia dosarelor de concurs: în termen de max. 5 zile lucrătoare de la data expirării termenului de depunere a dosarelor;
- proba scrisă programată în data de 13.02.2019, ora 11:00, la sediul instituţiei – Arad B-dul Revoluţiei nr.75;
- proba interviului programată în max. 5 zile lucrătoare de la data susţinerii probei scrise.

Dosarul de concurs conţine, în mod obligatoriu, documentele prevăzute la art. 49 din H.G. nr. 611/2008, cu modificările şi completările ulterioare.

Dosarele de concurs se depun la sediul instituţiei în termen de 20 de zile de la data publicării anunţului în Monitorul Oficial, Partea a III-a.

Coordonatele de contact pentru primirea dosarelor:

- adresa de corespondenţă: Arad, B-dul Revoluţiei nr.75, cam.8 - Serviciul Resurse Umane;
- telefon: 0257281850, interior 162;
- fax: 0257250253;
- adresa de e-mail: pma@primariaarad.ro;
- persoana de contact: Găvruţă Adriana – consilier – Serviciul Resurse Umane.

Bibliografia şi atribuţiile prevăzute în fişa postului se afişează la sediul instituţiei - avizierul Serviciului Resurse Umane şi pe pagina de internet a instituţiei: www.primariaarad.ro. (23)

EVIDENŢIAZĂ-TE!

Talon valabil până în 31 martie 2019

Text: **DATA apariţiei:**.....

.....

.....

.....

.....

.....

.....

.....

Date personale:

Nume şi Prenume:

Telefon:

Buletin de identitate:

TALON + PREŢUL CATEGORIEI AFERENTE

Anunţurile se preiau zilnic, la ghişeu, până în ora 16[00], după această oră, se pot prelua doar prin intermediul sistemului online de preluare al anunţurilor disponibil pe www.jurnalaradean.ro . Anunţurile de mică publicitate din Jurnal Arădean se publică pe baza talonului din ziar

Redacţia nu îşi asumă responsabilitatea pentru conţinutul anunţurilor de mică publicitate!

JURNAL ARĂDEAN

Plimbă câini pentru relaxare

LONDRA. Universitatea East Anglia din Norwich, Marea Britanie, oferă studenților ocazia de a plimba câini ca măsură de prevenire a stresului în timpul sesiunilor, informează The Telegraph. Universitatea a primit un buget de circa 12.000 de lire pentru îmbunătățirea stării studenților prin intermediul activităților fizice. O parte din această sumă este destinată terapiei cu câini.

Studenții vor avea astfel posibilitatea de a merge la plimbare însoțiți de câini pe plaja Cromer sau în pădurea Thetford. Câinii vor putea fi împrumutați atât de cadre didactice din cadrul universității cât și de alte persoane. De asemenea, animalele ar putea fi luate cu titlu de împrumut de la un centru de zi local.

Plimbarea câinilor, o relaxare între examene FOTO: FAN

Inițiativa este finanțată de la buget prin instituția publică Sport England, care primește banii de la Departamentul pentru Cultură, Media și Sport, și parțial de la Loteria Națională.

„Studiile noastre au demonstrat că plimbarea câinilor îi ajută pe oameni să își mențină nivelurile de activitate fizică. De asemenea, se știe că aduce și o gamă largă de beneficii sociale și pentru sănătatea mintală", a declarat profesor Andy Jones de la Facultatea de Medicină din Norwich. **SURSA: AGERPRES**

Al Pacino revine pe ecrane

LOS ANGELES. Legendarul actor de cinema Al Pacino revine pe micile ecrane pentru a juca în serialul „The Hunt", care va fi difuzat de Amazon, potrivit site-ului de specialitate Deadline, citat de EFE. Surse apropiate proiectului, care îl va avea pe Jordan Peele regizorul filmului „Get Out" (2017) ca producător executiv, au declarat Deadline că acordul cu Al Pacino urmează să fie încheiat în câteva zile.

Serialul „The Hunt", care va avea zece episoade, va prezenta un grup de comando din 1977 destinat capturării naziștilor la New York, unde se ascunde un grup de persoane ce conspiră pentru a crea în SUA cel deal „Patrulea Reich". **SURSA: AGERPRES**

Mister elucidat pe Insula Paştelui

CHILE. Vechii locuitori ai Insulei Paștelui (Chile) au construit misterioasele statui care au făcut din această insulă o importantă destinație turistică în zone care aveau acces la surse de apă dulce și la alte resurse, susțin oameni de știință, citați de DPA.

Uriașele statui din rocă monolitică (moai), cu o înălțime de până la 12 metri și o greutate de 75 de tone, a căror origine rămâne înconjurată de mister, au uimit generații întregi de vizitatori ai acestei insule cunoscute și sub numele de Rapa Nui.

Cercetătorii s-au întrebat de multă vreme de ce anumite regiuni de pe insulă au fost selectate pentru amplasarea statuilor, însă un nou studiu - publicat în jurnalul de specialitate PLOS One - a descoperit că respectivele zone sunt situate în apropierea unor surse de apă dulce. Pe Rapa Nui există în prezent circa 800 de moai și 300 de ahu, platformele monumentale pe care aceste statui sunt amplasate. Se crede că acestea au fost realizate de comunități diferite, cea mai veche dintre ele datând din secolul al XIII-lea. „Atunci când am început să examinăm detaliile hidrologice, am remarcat că o legătură strânsă între accesul la apa dulce și amplasarea statuilor", a declarat cercetătorul principal al studiului, Carl Lipo, antropolog la Binghamton University, din NewYork.

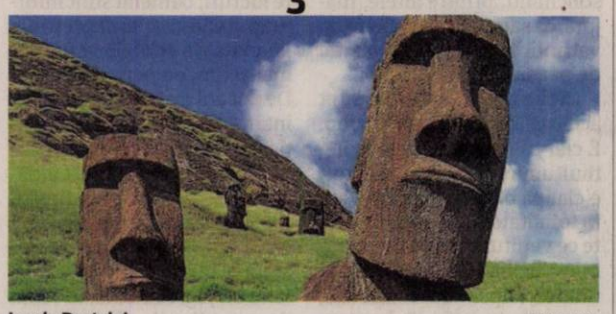

Insula Paştelui FOTO: FAN

Potrivit acestuia, zonele din jurul platformelor ahu „erau legate exact de locurile în care ieșeau la suprafață cursuri de apă dulce din subteran", acest lucru fiind valabil chiar și în cazul monumentele din interiorul insulei, nu doar al celor de pe coastă. El a mai precizat că în locurile unde nu sunt amplasate ahu sau moai nu există surse de apă dulce. **SURSA: AGERPRES**

www.aradon.ro
Mai multe poze cu Gabriela

Gabriela
Este model în albumul „Portrete de Centenar".
FOTO: GHEORGHE PETRILA

La duş
Elefantul asiatic „Koala" se bucură de un duș la grădina zoologică din Rio de Janeiro, Brazilia. Animalele de la grădină suferă din cauza temperaturilor extrem de ridicate din ultima perioada, de peste 40 de grade. FOTO: EPA

Restaurează celebra pictură „Floarea Soarelui"

AMSTERDAM. Celebra pânză „Sunflowers„ („Floarea Soarelui") a pictorului olandez Vincent van Gogh va fi dusă într-un atelier al muzeului Van Gogh din Amsterdam, pentru a fi supusă unor lucrări de restaurare, care vor dura șase săptămâni. Muzeul dedicat pictorului notează într-un comunicat că în această perioadă se va definitiva și o investigație exhaustivă realizată pentru a stabili starea în care se află această pictură.

„Tabloul va fi restaurat pentru a garanta în cel mai bun mod posibil conservarea sa pentru generațiile viitoare", subliniază muzeul.

Restaurarea va fi „limitată", fapt ce explică perioada scurtă în care opera nu va fi expusă, însă muzeul a asigurat că va informa ulterior despre toate lucrările realizate asupra tabloului.

O echipă internațională a inspectat în ultimii ani starea pânzei pe care Van Gogh a pictat-o în 1889, și se așteaptă ca aceasta să fie ultima fază a investigației.

Semnată de Van Gogh FOTO: FAN

Nominalizaţi la BRIT Awards

Artiștii Anne-Marie, Dua Lipa, Jess Glynne și George Ezra se află printre nominalizații la BRIT (British Record Industry Trust) Awards 2019.

LONDRA. Au apărut primele nominalizări la BRIT Awards 2019, premiile anuale ale industriei muzicale britanice, decernate luna viitoare. Pe o listă de propuneri dominată de tinere talente, după cum informează Reuters, se regăsesc: Anne-Marie, Dua Lipa, Jess Glynne și George Ezra.

Anne-Marie este nominalizată la patru categorii - cea mai bună artistă solo, cel mai bun album britanic al anului pentru „Speak Your Mind", cel mai bun single britanic și cel mai bun videoclip britanic cu „2002".

Jess Glynne FOTO: FAN

Dua Lipa FOTO: FAN

Lipa, care a câștigat două premii la ceremonia de anul trecut, este nominalizată la categoriile cel mai bun single britanic pentru „DGAF" precum și pentru melodia „One Kiss", în colaborare cu DJ Calvin Harris. Cele două piese concurează, de asemenea, pentru cel mai bun videoclip al unui artist britanic.

Artista Jess Glynne este prezentă în patru categorii printre care cea mai bună artistă britanică solo și cel mai bun single pentru „I'll Be There".

Prezentă în fruntea clasamentelor muzicale, melodia „These Days", a celor de la trupa Rudimental, realizată în colaborare cu Glynne, cântărețul Dan Caplen și rapperul Macklemore este, de asemenea, nominalizată pentru cel mai bun single britanic și cel mai bun videoclip al anului.

Pe lista cântăreților nominalizate pentru cea mai bună artistă britanică solo se mai află Florence and the Machine, Lily Allen și Jorja Smith, aceasta din urmă fiind câștigătoarea premiului criticii la ediția de anul trecut. Smith este nominalizată și pentru albumul „Lost & Found".

Cântărețul George Ezra are trei nominalizări: cel mai bun artist britanic solo, cel mai bun single britanic și pentru albumul „Staying at Tamara's". Ezra va concura cu Sam Smith, Craig David, Aphex Twin și Giggs pentru titlul de cel mai bun artist britanic.

Cea mai râvnită categorie, cel mai bun album, îi include pe lista nominalizărilor pe Florence and the Machine cu „High as Hope" și trupa The 1975 pentru „A Brief Inquiry into Online Relationships". Aceștia din urmă sunt nominalizați și pentru cea mai bună trupă alături de Arctic Monkeys, Gorillaz, Little Mix și Years & Years.

„Dacă arunci o privire pe această listă, este plină de prospețime, de tinerețe, de diversitate, sunt foarte multe voci feminine", a declarat Geoff Taylor pentru Reuters, directorul executiv al BRIT Awards și al Industriei Fonografice Britanice.

„Este o listă grozavă, care reflectă muzica și concertele anului, talentul proaspăt care iese la suprafață", a mai spus acesta. Ceremonia de decernare a BRIT Awards 2019 va avea loc la 20 februarie, în Londra. **SURSA: AGERPRES**

Anne Marie FOTO: FAN

FONDAT 1989, APARE LA ARAD, TEL. 0257/041.151, E-MAIL: REDACTIA.JURNALARADEAN@INFORMMEDIA.RO; PUBLICITATE.JURNALARADEAN@INFORMMEDIA.RO

Adriana Dogariu şi Sorin Dogariu vor fi soliştii concertului de joi al Filarmonicii

PAGINA 5

JURNAL ARĂDEAN

Albert Stahl a plecat în probe la Borussia Dortmund

PAGINA 7

MARŢI
15 IANUARIE 2018
ANUL XXXI, NR. 8238
12 PAGINI - 1,90 LEI

2° Temperaturile se vor situa între -1 şi 2 grade. Vântul va sufla cu 1-17 km/h.

DIMINEAŢA | AMIAZA | SEARA

Bancomat aruncat în aer

Un bancomat aflat lângă un supermarket a fost aruncat în aer în noaptea de duminică spre luni, în cartierul Alfa.

ARAD. Explozia a avut loc în jurul orei 01.30, pe strada Tunarilor, la supermarketul Carrefour, acolo unde se afla un bancomat aparţinând unei bănci, iar zgomotul produs de aceasta a fost auzit câteva străzi mai încolo, în cartier. Pe unii dintre locuitori chiar i-a trezit din somn. Pentru că nu ştiau ce s-a întâmplat - unii confundând sunetul exploziei cu cel al petardelor pe care le-au tot auzit bubuind de sărbători - cei care urmau să devină martori în acest caz s-au dus la fereastră. De acolo au văzut un individ îmbrăcat cu o geacă gri, care a a încărcat într-o maşină de teren de culoare neagră trei casete. Casetele era luate din bancomat şi conţineau bani, iar potrivit martorilor, hoţul a scăpat cea de-a treia casetă pe jos, împrăştiind o parte din bani pe asfalt. Individul a încercat să adune banii de pe jos, însă a abandonat operaţiunea. În cele din urmă a luat caseta de pe jos şi a aruncat-o în maşina de teren. La patru minute după ce hoţul a plecat, a sosit un echipaj de la firma de pază, deoarece fusese declanşată alarma de la magazinul Carrefour. Echipajul a găsit la faţa locului bani împrăştiaţi pe jos, prin zăpadă şi nici urmă de hoţi. De asemenea, la faţa locului au fost chemaţi şi pompierii, fiind vorba despre o explozie. Suflul a fost puternic, acesta distrugând atât bancomatul, cât şi uşile de la intrarea în supermarket. Se pare că bancomatul a fost spart fiind folosită o acumulare de gaze - se pare că ar fi vorba de o butelie - ce a condus la o explozie. /P.6

Peştele a fost confiscat FOTO: FAN

2,7 tone de peşte confiscate

ARAD. Sărbători cu controale şi amenzi pentru comercianţi. DSVSA Arad a fost cu ochii pe agenţii economici şi acolo unde s-a impus a luat chiar măsura confiscării mărfii. Vorbim de peste 2,7 tone de peşte care au fost retrase de la comercializare. /P.3

„Fără buget se creează blocaje!"

ARAD. Preşedintele Consiliului Judeţean Arad, Iustin Cionca, avertizează că „fără un buget naţional adoptat cât mai rapid se vor crea noi blocaje la nivelul judeţelor". /P.4

Iepuraşi grăbiţi FOTO: JA

A apărut iepuraşul în magazine

ARAD. Nici bine n-a plecat Moşul, că în magazine a apărut deja Iepuraşul. Deşi mai sunt trei luni până sărbătorim Paştele, marii comercianţi îşi pregătesc deja standurile cu decoraţiuni. /P.3

Studenţi

Cele mai atractive ţări pentru studenţii străini, calculând numărul de studenţi străini la 1.000 de studenţi.

	Aflux studenţi
Marea Britanie	176
Germania	113
Franţa	44,8
Austria	44,3
Olanda	31,7
Belgia	31

Grafica: JA Sursa: econtext.ro

Mai multe foto pe www.jurnalaradean.ro

Dansul lebedelor pe Mureş

Câteva lebede au înfruntat frigul şi au pornit în căutare de hrană, pe Mureş. Lebedele au foat observate în zona cartierului Micălaca, spre surprinderea arădenilor. Din câte se pare, în ultimii ani lebedele au devenit specii parţial migratoare, astfel că unele dintre ele aleg să rămână în ţara noastră şi peste iarnă. FOTO: S.B.

În judeţul Arad, mor mai mulţi decât se nasc

Acestea sunt datele indicate într-un raport comparativ al Institutului Naţional de Statistică.

ARAD. Numărul născuţilor vii (natalitatea) a scăzut cu 0,5 la mie, în judeţul Arad: de la 3.129 născuţi vii (8,9 la mia de locuitori) în primele luni din 2017 la 2.958 născuţi vii (8,4 la mie) în primele nouă luni din 2018. Cifrele Institutului Naţional de Sănătate Publică indică faptul evoluţia negativă a fost decisă în mediul urban, unde numărul născuţilor vii a scăzut de la 1.809 (9 la mie) în perioada ianuarie-septembrie 2017 la 1.619 (8,1 la mie) în aceeaşi perioadă din 2018. Vorbim, deci, de o scădere a natalităţii de 0,9 la mia de locuitori din urban. În mediul rural, s-a înregistrat creştere a natalităţii de 0,2 la mie: de la 1.320 de născuţii vii (8,6 la mie) în primele nouă luni din 2017 la 1.339 (8,8 la mie) în perioada similară din 2018.

Faţă de primele nouă luni din 2017, numărul de decese generale (mortalitatea) a scăzut în primele nouă luni din 2018, de la 4.698 (13,3 la mie) la 4.328 (12,3 la mie). Pe medii, decesele generale şi mortalitatea scad de asemenea şi menţin tendinţa. Cele mai numeroase decese s-au înregistrat în mediul urban: 2.200 (11 la mie) în perioada ianuarie-septembrie 2018 (totuşi, în scădere faţă de perioada similară din 2017, când au fost 2.490 de decese, adică 12,5 la mie). /P.3

Ovidiu Neaga FOTO: FAN

Dezna rămâne fără primar

DEZNA. Comuna Dezna rămâne fără primar, după ce instanţele au decis că Agenţia Naţională de Integritate a avut dreptate în momentul în care a decis că edilul se află în incompatibilitate. Ovidiu Neaga, primarul din Dezna, a fost declarat incompatibil încă din anul 2016. Dar, de atunci, a atacat raportul ANI atât la Curtea de Apel Timişoara, cât şi la Înalta Curte de Casaţie şi Justiţie. Niciuna dintre instanţe nu i-a dat dreptate. /P.3

23 de migranţi la graniţă

Două transporturi ilegale de migranţi au fost descoperite de poliţiştii de frontieră de la Nădlac II de pe autostradă. Migranţii, 22 de irakieni şi un sirian, erau ascunşi într-un camion care transporta gumă de mestecat, respectiv într-un microbuz. Ambele mijloace de transport aveau ca destinaţie ţări din Spaţiul Schengen. Poliţiştii de frontieră au stabilit că toţi cei 23 de migranţi sunt solicitanţi de azil în ţara noastră. /P.6

FOTO: PFR

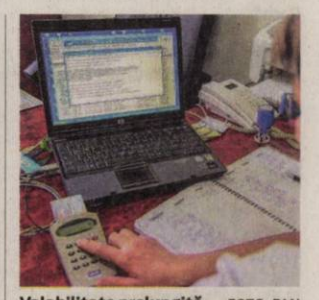

Valabilitate prelungită FOTO: FAN

Cardurile, valabile în continuare

ARAD. Casa de Asigurări de Sănătate reaminteşte arădenilor că valabilitatea cardurilor naţionale de sănătate a fost prelungită de la 5 la 7 ani. Bolnavii nu au nevoie de adeverinţă sau de alte modalităţi de a dovedi calitatea de asigurat. /P.3

Către abonaţii din cartierul Micălaca

Din cauza unor probleme tehnice, timp de câteva zile, distribuirea ziarelor în cartierul Micălaca se va face cu o mică întârziere.

Ne cerem scuze abonaţilor pentru neplăcerea creată!

Nu i s-a putut stabili culpa

ARAD. Autorităţile i-au luat „la ochi" pe drumari după ce, sâmbătă dimineaţa, din cauza poleiului, mai multe accidente rutiere grave au avut loc pe DN 79. S-au făcut verificări şi nu s-a putut stabili culpa administratorului drumului. /P.6

Râvnitele trofee FOTO: JA

În amintirea „Generalului"

CURTICI. Opt echipe de copii născuţi în anul 2000 sau mai mici s-au întrecut în prima competiţie oficială a anului cuprinsă în calendarul AJF Arad, Memorialul „Nicolae Ardelean" la mini-fotbal. Câştig de cauză a avut Podgoria Pâncota. /P.7

9 771220 748034 17212

Remember: 15 ianuarie

1622 S-a născut Moliere (Jean Baptiste Poquelin), celebru dramaturg francez

1759 Se deschide The British Museum

1850 S-a născut poetul naţional al românilor, **Mihai Eminescu** (d. 1889)

1879 S-a născut scriitoarea canadiană Mazo de la Roche

1906 S-a născut armatorul grec Aristotel Onassis (d. 1975)

1922 S-a născut regizorul polonez Jerzi Kawalerowicz

1928 S-a născut regizorul Virgil Calotescu (d. 1991)

1929 S-a născut pastorul american de culoare Martin Luther King (d. 1968)

1937 A murit scriitorul Anton Holban (n. 1902)

1937 S-a născut Valeriu Cristea, critic şi istoric literar (d. 1999)

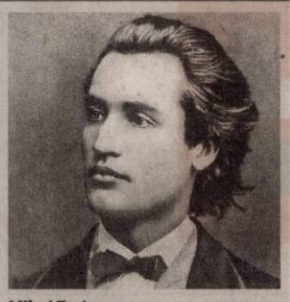

Mihai Eminescu FOTO: FAN

1943 A fost finalizată construcţia clădirii Pentagon-ului american

1946 S-a născut Oliver Stone, regizor şi scenarist american

1955 A murit Yves Tanguy, pictor francez suprarealist (n. 1900)

1974 A murit Ovid Caledoniu, poet român (n. 1914)

1990 Prin decizia civilă a fost reînfiinţat Partidul Naţional Liberal

1994 A murit poetul Damian Ureche (n. 1935)

Întreruperi de curent

Miercuri, 16 ianuarie 2019. În judeţ, h 9 – 16: Sântana (parţial).

Telefoane utile

☎ INFORMAŢII TELEFONICE: 118.932; ☎ROBOT: 1958; ☎ APEL UNIC DE URGENŢĂ (SALVARE, POLIŢIE; Pompieri): 112; ☎ PRIMĂRIA MUNICIPIULUI ARAD: Program de relaţii cu publicul (camera 5) luni-joi între 8-18; vineri între 8-16. Tel. centrală: 0257/281.850; ☎ Delgaz Grid (fost E.ON) - Dispecerat de urgenţe: 0800.800.928 şi 0265.200.928; ☎ DERANJAMENTE CURENT ELECTRIC: 0257/929; ☎ INFORMAŢII CFR: 0257/231.777; ☎ PROTECŢIA CONSUMATORULUI: B-dul Revoluţiei, nr. 50. Telefon: 0257/257.049; ☎ POLIŢIA LOCALĂ: 0257/939.

Sudoku

REGULI: În fiecare bloc sunt câteva cifre între 1 şi 9, stabilite dinainte. Acestea trebuie completate cu cifrele lipsă, în aşa fel încât fiecare număr să figureze o singură dată. De asemenea, cifrele de la 1 la 9 trebuie să figureze o singură dată atât pe rândurile orizontale cât şi pe coloanele verticale ale celor nouă blocuri luate împreună.

ÎNCEPĂTORI

					3		1	2
	1						3	
				7		6		8
	8							1
	6	1	3	9				
		2				4	7	
9				3	7			
	3						2	
		4			6			7

AVANSAŢI

3	8	1						
	5				7	1		
4	7			2				9
			5					3
						8	9	
	9			1			4	
1				5				7
8	3		7					
			8	4		2		

Soluţiile jocurilor din numărul precedent:

ÎNCEPĂTORI

2	9	7	5	8	1	4	6	3
8	3	5	4	9	6	1	2	7
1	4	6	3	2	7	9	8	5
5	1	3	8	6	4	2	7	9
7	8	9	2	5	3	6	1	4
6	2	4	7	1	9	3	5	8
3	5	1	9	7	2	8	4	6
4	7	2	6	3	8	5	9	1
9	6	8	1	4	5	7	3	2

AVANSAŢI

2	5	8	9	6	7	1	4	3
1	3	9	8	4	5	2	7	6
7	6	4	3	2	1	8	5	9
4	9	3	2	7	8	5	6	1
5	7	6	1	3	9	4	8	2
8	2	1	6	5	4	3	9	7
9	8	5	7	1	2	6	3	4
6	4	2	5	9	3	7	1	8
3	1	7	4	8	6	9	2	5

UNDE MERGEM în Arad

Cinema

CINEMA CITY ATRIUM

- **A doua şansă, orele 17:10, 19:20, 21:50**
- **A doua şansă, ora 20:30**
- **Aquaman, orele 13:10, 16:00, 18:10,19:30, 21:00, 22:20**
- **Bohemian Rhapsody, orele 18:30, 20:50**
- **Bumblebee, orele 13:00, 15:30, 18:00, 19:50, 22:10**
- **Crăiasa Zăpezii: ţinutul oglinzilor, orele 13:50, 15:50, 17:50**
- **Curierul traficanţilor, orele 14:00, 16:30, 19:00, 21:30**
- **Holmes şi Watson, orele 14:10, 16:10, 18:10, 20:20, 22:30**
- **Mary Poppins revine, orele 13:00, 14:20, 15:45, 21:20**
- **Omul-Păianjen: În lumea păianjenului, orele 13:20, 15:50, 18:20**
- **Ralph Rupe Netu', orele 13:10, 14:30, 15:40, 17:00, 18:50, 21:10**

Teatre

TEATRUL „IOAN SLAVICI"

- **Aici, acolo** (regia Alexandru Maftei), Sala Studio, 15 ianuarie, orele 17:00, 19:30;
- **[zã] Pes©ăruş** (regia Catinca Drăgănescu), Sala Mare, 19 ianuarie, ora 19:00.

FILARMONICĂ

FILARMONICA DE STAT ARAD

- **Concert Simfonic** (dirijor Radu Popa), Sala Palatului Cultural, 17 ianuarie, ora 19:00.

Piețe și târguri

Astăzi este zi de piaţă la Sebiş, Almaş, Apateu, Semlac, Sântana, Şilindia, Vârfurile. **Târguri săptămânale se desfăşoară astăzi la** Chişineu-Criş, Almaş, Şilindia şi Vârfurile.

Mâine, miercuri, va fi zi de piaţă la Pâncota, Beliu, Buteni, Şiclău, Macea, Vânători, Pecica, Şiria şi **zi de târg la** Beliu şi Buteni.

Sănătate

- **Policlinica DR. TURCIN, oferă:** Cardiologie (EKG, Ecografie cardiacă, Doppler vascular, Holter EKG si TA, Test de efort), Oftalmologie **(NOU - chirurgie pol anterior; CV computerizat; optică medicală),** ORL (videoendoscopie), pneumologie, gastroenterologie, neuropsihiatrie, medicină de familie, ecografii generale, Ginecologie. **Telefon: 0257/285510, www.policlinica-turcin.ro**
- **Farmacia GLYKON - UTA**, Bl U 6 (vis-a-vis de biserica în construcţie). Deschis zilnic: luni-vineri 07.00 -21.00 sâmbătă şi duminică 08.00-18.00. **Telefon: 0257/241197.**

Horoscop

BERBECUL (III.21.-IV.20.)
Dimineaţa vă lipseşte simţul practic şi vă irosiţi energia. Colegii vă înţeleg şi încearcă să vă ajute. Vă recomandăm să fiţi prudent.

TAURUL (IV.21.-V.20.)
Vi se modifică programul pe neaşteptate, dar schimbările sunt de bun augur. Aveţi şansă să faceţi cunoştinţă cu o persoană cu experienţă, care vă ajută într-o afacere.

GEMENII (V.21.-VI.21.)
Vă recomandăm să nu începeţi activităţi noi astăzi, pentru că puteţi să vă loviţi de obstacole neprevăzute. De dimineaţă s-ar putea să vă încurce planurile câteva drumuri scurte, pe care nu le puteţi evita.

RACUL (VI.22.-VII.22.)
De dimineaţă sunteţi hipersensibil şi agitat, nu vă simţiţi în apele dumneavoastră. Vă recomandăm să nu luaţi decizii importante!

LEUL (VII.23.-VIII.23.)
S-ar putea ca în prima parte a zilei să aveţi mici probleme în cămin. Vă recomandăm să le trataţi cu calm. Un gest tandru sau o vorbă bună vă pot ajuta.

FECIOARA (VIII.24.-IX.23.)
Dimineaţă sunteţi obosit şi confuz, cu un simţ practic scăzut. Evitaţi să luaţi decizii importante! Vă sfătuim să vă odihniţi mai mult şi să vă limitaţi la activităţi de rutină.

BALANŢA (IX.24.-X.23.)
Zi favorabilă întâlnirilor cu prietenii şi cu persoana iubită. După-amiază, s-ar putea să primiţi o sumă importantă de bani de la o persoană mai în vârstă din familie.

SCORPIONUL (X.24.-XI.22.)
Aveţi tendinţa să fiţi idealist şi să credeţi că puteţi rezolva totul, foarte uşor. Fiţi mai realist, ca să nu aveţi surprize neplăcute!

SĂGETĂTORUL (XI.23.-XII.21.)
S-ar putea să fiţi dezamăgit, pentru că o întâlnire de afaceri nu decurge cum aţi fi vrut. Nu este o zi prea bună pentru afaceri, dar puteţi petrece clipe plăcute alături de persoana iubită.

CAPRICORNUL (XII.22.-I.20.)
Deşi aveţi multă treabă, ar fi bine să mai reduceţi ritmul în care munciţi. În prima parte a zilei, sunteţi tentat să cheltuiţi cam mult. Încercaţi să fiţi mai prudent!

VĂRSĂTORUL (I.21.-II.20.)
Vă recomandăm să nu începeţi activităţi noi, pentru că aveţi tendinţa să vă grăbiţi. Astăzi sunteţi cu capul în nori şi riscaţi să neglijaţi problemele importante.

PEŞTII (II.21.-III.20.)
Deşi cei din jur nu prea vă apreciază ideile la adevărată lor valoare, nu este cazul să vă indispuneţi. Vă recomandăm să nu semnaţi documente oficiale!

„Jurnal arădean" vă ascultă

De luni până joi, între orele 11.00-13.00, la telefonul 0257.212.055, redactorul nostru vă stă la dispoziţie.

ARAD. Mihai Bonta a fost internat „o bună perioadă de timp" la Spitalul Judeţean, Secţia Pneumologie şi, pentru că a „fost tratat excepţional", ţine să-şi manifeste public recunoştinţa. „Mulţumesc întregului personal de la noul spital TBC din Grădişte, în special doamnei doctor Cosma Maria, care a dat dovadă de mult profesionalism şi devotament în ceea ce presupune tratarea bolii şi bolnavului" - opinează arădeanul. Acesta mai spune că a fost „foarte impresionat de ordinea şi curăţenia din acest spital".

„Avem prea multe locuri de parcare în Arad?" - întreabă cititorul nostru **Marian Stan.** Şi ne explică ce stă la baza nedumeririi sale: mormanele de zăpadă abandonate în parcarea mediană (dintre liniile de tramvai) de pe Bulevardul Revoluţiei. „Sigur că e bine că s-a curăţat zăpada. Dar de ce au depozitat-o în parcare, ocupând vreo trei locuri, în loc să o ia de acolo? Acum tot aşteptăm să se încălzească afară, astfel încât să se topească şi să elibereze spaţiul destinat parcării autovehiculelor" - punctează cetăţeanul. **JA-D.D.**

Curs valutar

Denumirea valutei	BNR	BCR		BRD		Intesa Sanpaolo Bank		Banca Românească		Patria Bank		Alpha Bank		Casa de schimb LUXOR		Casa de schimb TRESOR	
		C	V	C	V	C	V	C	V	C	V	C	V	C	V	C	V
Euro	4,67	4,60	4,74	4,61	4,75	4,63	4,72	4,65	4,71	4,64	4,70	4,65	4,70	4,66	4,68	4,65	4,67
Dolar SUA	4,08	3,99	4,17	4,00	4,15	4,04	4,12	4,04	4,10	4,03	4,12	4,04	4,12	4,04	4,10	4,04	4,09
Forint	0,0145	0,0139	0,0151	0,0143	0,0148	00144	0,0149	-	-	0,0143	0,0148	-	-	0,0145	0,0147	0,0145	0,0146
Gram aur	169,87																

Vremea

Marţi, 15 ianuarie

www.aradon.ro

-1° LA ORA 6 — temperaturile se vor situa între -2 şi -1 grade. Vântul va sufla cu 1-14 km/h dinspre V.

3° LA ORA 18 — temperaturile se vor situa între 2 şi 3 grade. Vântul va sufla cu 1-17 km/h dinspre SV.

Ziua precedentă

Arad	-6-5	Umiditate:	86%
Lipova	-6-5	Presiune:	996 mb
Chişineu-Criş	-6-5	Precipitaţii:	70%
Săvârşin	-7-4	Vânt:	24 km/h
Sebiş	-7-4	Direcţie vânt:	SSV

Soarele

Răsare: 08:14
Apune: 17:15

Azi

Temperaturile se vor situa între -1 şi 2 grade. Vântul va sufla cu 1-17 km/h, dinspre V-SV.

FAZELE LUNII

6.01 · 14.01 · 21.01 · 27.01

MARŢI	MIERCURI	JOI	VINERI
-1° 2°	0° 3°	1° 5°	0° 6°
noros, perioade de ploaie	perioade de ploaie şi ninsoare	nori şi soare	predominant noros

Calendar

Biserica ortodoxă: Sf. Cuv. Pavel Tebeul şi Ioan Colibaşul
Biserica greco-catolică: Sf. cuv. Pavel din Teba; Sf. cuv. Ioan Colibaşul
Biserica romano-catolică: Ss. Arnold Janssen, pr.; Arsenie, pustnic

Prognoză pentru trei zile

Temperaturile minime vor fi cuprinse între 0 şi 1 grade, iar cele maxime între 3 şi 6 grade.

Temp.minime: 0–1°C
Temp.maxime: 3–6°C

JURNAL ARĂDEAN
B-dul Revoluţiei nr. 62, Arad
BRAT Auditat de BRAT
Reclamaţii difuzare: 0257.241.151

Şef departament publicitate şi departament difuzare: Cristian Sulinţan
Secretariat: 0257.212.090 (centrala), fax - 0257.212.012
Marea publicitate: 0257.280904
Mica publicitate: 0257.210775; B-dul Revoluţiei, nr. 81
Tiparul executat la: Tipografia Inform Média Lapkiadó Kft

Redactor şef: Adriana Barbu (8416) Responsabil de număr: Diana Duţu
Secretar general de redacţie: Gabriela Groza (8423); Departamente: Eveniment: Alin Gherasim (8417), Ioana Costaş (8414); Valentin Goran (8405); Economic: Andreea Pintea (8415); Social: Diana Duţu (8413); Sport: Daniel Scridon (8424), Leo Sfâra (8422), Dan Lazăr (8406); Cultură: Eugen Rogojan.
Tehnoredactare: Ghizela Şerban (8409), Munteanu Daniel (8411).
REDACŢIE: tel. 0257.212.090 (centrala); fax 0257.212.012, 0257.228.592; e-mail: redactia.jurnalaradean@informmedia.ro, adevaruldearad@informmedia.ro, publicitate.jurnalaradean@informmedia.ro, publicitate.adevarul@informmedia.ro

Comuna Dezna, fără primar

Primarul din Dezna și-a pierdut funcția, după ce Agenția Națională de Integritate l-a declarat incompatibil.

ARAD. Ovidiu Neaga, primarul comunei Dezna din județul nostru, și-a pierdut funcția pe care a deținut-o. După ce, în urmă cu peste doi ani de zile, Agenția Națională de Integritate a anunțat că Neaga este incompatibil, primarul din Dezna a încercat să „demonteze" raportul ANI. Numai că nu a avut câștig de cauză nicăieri. Dar să le luăm pe rând. În luna februarie a anului 2016, cei de la Integritate anunțau faptul că Ovidiu Neaga, primarul din Dezna, s-a aflat în incompatibilitate timp de peste doi ani de zile. „(Neaga) s-a aflat în stare de incompatibilitate în perioada 24 iunie 2012 - 26 august 2014 întrucât a deținut simultan funcția de primar și calitatea de comerciant persoană fizică - membru în cadrul Neaga Lavinia Maria <Neaga Sport Dezna> Întreprindere Familială, încălcând, astfel, prevederile art. 87, alin. (1), lit. g) din Legea nr. 161/2003", se arăta, în 2016, într-un comunicat de presă al ANI. Ce spune legea invocată? „Funcția de primar [...] este incompatibilă cu [...] funcția de [...] administrator [...] la societățile comerciale [...]; calitatea de comerciant persoană fizică".

Ovidiu Neaga a pierdut funcția de primar FOTO: FAN

Și procesele

Nemulțumit de raportul celor de la Integritate, primarul din Dezna a ales calea instanțelor de judecată. Prima instanță care judecă tot ceea ce ține de integritatea aleșilor locali este Curtea de Apel Timișoara. În luna iunie 2016, după numai două termene de judecată, magistrații au decis: „Respinge ca nefondată acțiunea reclamantului Neaga Ovidiu Mircea, având ca obiect anularea Raportului de evaluare nr.5279/G/II/10.02.2016, emis de pârâta Agenția Națională de Integritate București. Fără cheltuieli de judecată. Cu recurs în termen de 15 zile de la comunicare". Totuși, fără o decizie definitivă, Neaga a rămas în continuare primar la Dezna. Și a atacat sentința de la Timișoara la Înalta Curte de Casație și Justiție. La sfârșitul săptămânii trecute, judecătorii de aici au tranșat definitiv și irevocabil situația. Și au făcut-o în defavoarea edilului din Dezna: „Respinge recursul formulat de Neaga Ovidiu Mircea împotriva Sentinței nr. 162 din 21 iunie 2016 pronunțate de Curtea de Apel Timișoara - Secția contencios administrativ și fiscal, ca nefondat. Definitivă", este soluția pe scurt a Instanței Supreme, o soluție care nu mai lasă loc de interpretări. Ovidiu Neaga este obligat să plece din funcția de primar.

JA-A.G.

Câteva zile

Primarul din Dezna mai are la dispoziție câteva zile, până când va fi dat afară de Prefectura Arad. Procedural vorbind, sentința Înaltei Curți va fi trimisă la Prefectură, urmând ca această instituție să emită un ordin de încetare a mandatului lui Ovidiu Neaga. Din acel moment, acesta își pierde calitatea de primar.

2,7 tone de pește confiscate de DSVSA Arad

Sărbători cu controale și amenzi pentru comercianți. DSVSA Arad a fost cu ochii pe agenții economici.

ARAD. Direcția Sanitar Veterinară și pentru Siguranța Alimentelor Arad a fost pe baricade în perioada sărbătorilor de iarnă. Pentru a evita eventuale îmbolnăviri în rândul populației, D.S.V.S.A. Arad a mers în controale și acolo unde s-a impus a confiscat și neutralizat marfa.

Pește confiscat

„Inspectorii D.S.V.S.A. Arad, în perioada sărbătorilor de iarnă au verificat un număr de 87 de agenți economici - supermarketuri, fast-food-uri, comercializare vin, langoșerii, rulote mobile, producători agricoli de lapte și ouă. S-au făcut, de asemenea și controale în trafic și în zona de frontieră unde au fost verificate 52 de mijloace de transport produse alimentare. În cadrul acțiunilor realizate a fost confiscată și neutralizată cantitatea de 2.745 kg de pește", a transmis dr. Viorel Agud, director D.S.V.S.A. Arad în raportul înaintat Instituției Prefectului. De asemenea, pe lângă cele peste 2,7 tone de pește confiscate, au mai fost aplicate 2 avertismente scrise și 15 sancțiuni contravenționale cu o valoare totală de 92 mii lei. „Principalele deficiențe identificate au fost: manipularea necorespunzătoare, neîntreținerea spațiilor și a ustensilelor de lucru, întreruperea lanțului frig, nerespectarea trasabilității și depozitarea necorespunzătoare a produselor alimentare", a mai punctat dr. Viorel Agud.

În 2018 inspectorii din cadrul DSVSA Arad au aplicat un total de 102 sancțiuni contravenționale, din care 31 averismente și 71 amenzi în valoare totală de 719.560 lei. **JA-A.P.**

Peștele, confiscat și neutralizat de inspectorii DSVSA FOTO: FAN

Valabilitatea cardurilor de sănătate, prelungită

ARAD. Data expirării cardului dumneavoastră de sănătate este 31 ianuarie 2019? Nu disperați! Îl puteți folosi fără probleme în continuare. Casa de Asigurări de Sănătate (CAS) reamintește că valabilitatea cardurilor naționale de sănătate a fost prelungită de la 5 la 7 ani.

„Acest lucru înseamnă că asigurații pot folosi la toți furnizorii de servicii medicale aflați în relații contractuale cu o casă de asigurări de sănătate cardurile de sănătate încă doi ani după data înscrisă pe suprafața documentului, iar furnizorilor respectivi le vor fi decontate serviciile astfel prestate către asigurați" - se arată într-o informare a CAS.

De exemplu, toate cardurile care au înscrisă data de expirare 31.01.2019 vor fi valabile până la 31.01.2021. Aceasta înseamnă că deținătorul de card nu are nevoie de adeverință sau de alte modalități de a dovedi calitatea de asigurat al sistemului asigurărilor sociale de sănătate.

Totodată, CAS amintește că atât cadrele medicale, cât și pacienții pot verifica dacă o persoană este asigurată accesând site-ul CNAS, secțiunea „Servicii" - „Verificare asigurat" sau utilizând linkul: http://www.cnas.ro/page/verificare-asigurat.html. **JA-D.D.**

Poate fi folosit în continuare

A apărut deja Iepurașul în magazine

Deși mai sunt trei luni până sărbătorim Paștele, marii comercianți își pregătesc deja standurile cu decorațiuni.

ARAD. Ne-am obișnuit deja, în ultimii ani, de când în Arad au apărut mari centre comerciale, să găsim standuri amenajate cu mult înainte de Crăciun sau Paște, însă uneori clienții sunt luați prin surprindere de graba comercianților. La unul dintre marile magazine din Arad au apărut, de câteva zile, amenajările speciale de Paște, cu decorațiunile și jucăriile specifice. Asta deși Paștele catolic este abia în 21 aprilie, iar cel ortodox, în 28 aprilie. „Chiar cu trei luni înainte de Paște nu am mai văzut standuri speciale. Cu o lună mai devreme ar mai merge, dar acum e prea mare graba, pentru că nici nu ne-am revenit după Crăciun și Anul Nou, iar afară e încă zăpadă", consideră o clientă.

Rafturile sunt pline cu mii de produse specifice sărbătorilor pascale și primăverii, iar prețurile par neschimbate față de anul trecut.

Conform legislației în vigoare, magazinele nu au niciun fel de restricții privind perioadele în care pot scoate la vânzare astfel de produse. Comercianții au explicat, în trecut, că vor să ofere timp clienților să-și planifice cumpărăturile de sărbători după ce studiază produsele, acesta fiind motivul principal pentru care standurile speciale sunt amenajate mai devreme.

JA-M.B.

Decorațiunile de Paște au poposit pe rafturi FOTO: M.B.

În Arad, mor mai mulți decât se nasc

Acestea sunt datele indicate într-un raport comparativ al al Institutului Național de Statistică.

ARAD. Dacă în urban am avut o scădere a mortalității de 1,5 la mie, în mediul rural scăderea a fost de doar 0,5 la mie: de la 2.208 decese (14,5 la mie) în primele luni din 2017 la 2.128 (14 la mie) în primele nouă luni din 2018.

Sporul natural

Evoluția numărului de născuți vii și cea a deceselor generale a determinat în primele nouă luni din 2018 o scădere a sporului natural de la -1.569 (-4,4 la mie) în primele nouă luni din 2017 la -1.370 (-3,9 la mie) în primele nouă luni din 2018. Pe medii, sporul natural scade de asemenea, în urban cu -0,5 la mie (de la -681 la -581) iar în rural cu -0,6 la mie (de la -888 la -789) în primele nouă luni din 2018.

Mortalitate infantilă

Numărul deceselor sub un an (mortalitatea infantilă) a scăzut semnificativ în primele nouă luni din 2018 față de primele nouă luni din 2017 de la 24 de decese (7,7 la mia de născuți vii) la 13 decese (4,4 la mie). Aradul stă foarte bine din acest punct de vedere, la nivel național, clasându-se pe locul 38 din cele 41 de județe și municipiul București. Doar Timiș, Giurgiu, Dâmbovița și București înregistrează o rată a mortalității infantile mai scăzută decât județul Arad.

Comparativ cu perioada ianuarie-septembrie 2017, în perioada similară din 2018 decesele infantile din Arad s-au păstrat la același nivel în urban (5 decese), în timp ce în rural mortalitatea infantilă a scăzut de la 19 decese (14,4 la mie) în primele nouă luni din 2017 la 8 decese (6 la mie) în primele nouă luni din 2018.

Mortalitatea neonatală precoce (decesele survenite la 0-6 zile) s-a păstrat la același nivel în primele nouă luni din 2017 și 2018: 8 decese la mia de născuți vii. Mortalitatea neonatală (decesele survenite la 0-27 de zile) a scăzut de la 10 la 8 (0,5 la mia de născuți vii) în perioada ianuarie-septembrie 2018 față de aceeași perioadă din 2017. Mortalitatea postneonatală (decesele surenite de la 28 la 365 de zile) a scăzut semnificativ la la 13 la 5 (2,5 la mia de născuți vii) în primele nouă luni din 2018 comparativ cu primele nouă luni din 2017.

Mortinatalitate

Numărul de născuți morți la o mie de născuți vii și morți (mortinatalitatea) a crescut de la 14 (4,7 la mie) în primele nouă luni din 2017 la 22 (7,4 la mie) în primele nouă luni din 2018. Așadar, indicele de mortinatalitate a crescut cu 2,7 la mia de născuți. Cea mai mare creștere (5,1 la mie) s-a înregistrat în mediul rural: de la 4 născuți morți (3 la mie) în perioada ianuarie-septembrie 2017 la 11 născuți morți (8,1 la mie) în aceeași perioadă din 2018. În mediul urban, creșterea mortinatalității a fost de doar 1,2 la mie.

Din nefericire, la acest capitol ne aflăm între primele județe din țară. Ne întrec doar Brăila, Mureș și Hunedoara, care au un indice de mortinatalitate mai ridicat decât Aradul.

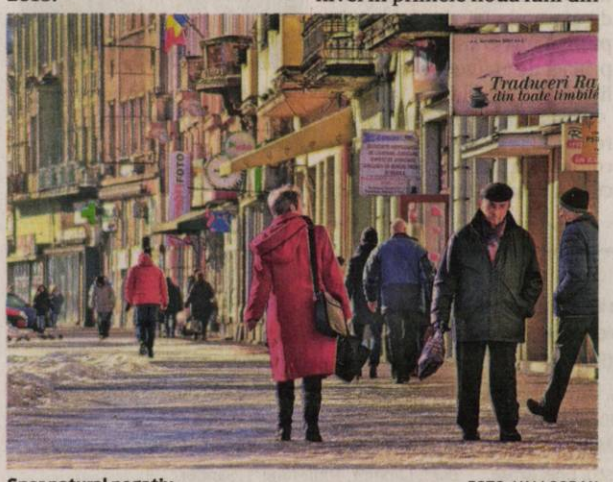

Spor natural negativ FOTO: VALI GORAN

Fără deces matern

Mai precizăm că în primele nouă luni din 2018, la nivelul județului Arad nu a fost înregistrat niciun caz de deces matern. La nivel național medicii au raportat 15 decese materne în perioada ianuarie-septembrie 2018.

DIANA DUȚU
diana.dutu@informmedia.ro

JURNAL ARĂDEAN

„Fără buget se creează blocaje!”

Iustin Cionca: „Bugetul național să reflecte bunăstarea de care vorbește Guvernul”.

Iustin Cionca așteaptă bugetul național FOTO: FAN

ARAD. Președintele Consiliului Județean Arad, Iustin Cionca, avertizează că lipsa bugetului național, datorată întârzierii Guvernului, va crea blocaje și mai mari în funcționarea instituțiilor și administrațiilor locale. Săptămâna trecută, Iustin Cionca a adresat o solicitare publică parlamentarilor arădeni, „de a readuce la Arad zecile de milioane de euro confiscate de Guvern județului nostru, prin bugetul anului 2018”.

Președintele Consiliului Județean Arad susține că „bugetul național pe anul 2019 trebuie să reflecte acea bunăstare cu care Guvernul se laudă permanent”. Ca atare, Cionca susține că „singurul buget acceptabil este unul care este construit pe următoarele principii: suplimentarea fondurilor destinate dezvoltării locale; încurajarea investițiilor în infrastructură la nivel regional, național și local; stimularea principiului subsidiarității, prin alocarea sumelor necesare finanțării corespunzătoare a activităților descentralizate; stimularea investitorilor din sectorul privat în vederea dezvoltării afacerilor în sectoarele inovative și asigurarea stabilității investițiilor în curs; finanțarea urgentă și consistentă a învățământului dual pentru pregătirea necesarului de forță de muncă în industria românească; alocarea corectă pentru serviciile sociale, chiar de la începutul anului, pentru a nu crea incertitudini în sistemul social în ceea ce privește salarizarea personalului, asigurarea investițiilor și a standardelor de cost, deci crearea condițiilor corespunzătoare pentru asigurarea serviciilor sociale către persoanele defavorizate”.

Pe de altă parte, Cionca susține și că „doar elaborarea și implementarea unui buget corect, axat pe nevoile reale ale românilor poate opri hemoragia de tineri și specialiști care a transformat România, în ultimii ani, într-unul dintre statele care alimentează în cea mai mare măsură emigrația internațională. Dacă vrem ca românii să rămână acasă, Guvernul trebuie să le dea speranța că lucrurile merg înspre bine. Să creeze condiții prin politici bune și să susțină și administrațiile locale să se dezvolte. Nu eliberarea puș-cărîașilor, nu amnistierea și grațierea corupților, ci dezvoltarea economică a României trebuie să fie principala preocupare a celor care conduc țara”.

> Bugetul național pe anul 2019 trebuie să reflecte acea bunăstare cu care Guvernul se laudă
>
> IUSTIN CIONCA

JA-A.P.

Botoș: România are nevoie de o altă guvernare!

Președintele USR Arad, Vlad Botoș, consideră guvernarea PSD-ALDE vinovată pentru relocarea marilor companii.

> România trebuie să se dezvolte, să asigure condiții decente de viață cetățenilor săi
>
> VLAD BOTOȘ

ARAD. Vestea închiderii fabricii Nestle din Timișoara are ecouri și pe plan politic local. Președintele USR Arad, Vlad Botoș, consideră că „plecarea unor mari companii din România, cauzată de deteriorarea mediului de afaceri, este responsabilitatea guvernării PSD-ALDE”.

„Recent, un producător anunță că își închide porțile după o prezență de 24 de ani în România. O companie care asigură salarii pentru 400 de persoane, taxe locale, impozite și contribuții pe salarii, venituri pe orizontală. Două mari companii din domeniul automotive și-au anunțat închiderea locațiilor de producție dintr-un oraș din Arad la finele acestui an. Împreună au 4.000 de angajați. O altă companie din domeniul textil și-a închis porțile în 2018. Motivele relocării acestor producători nu sunt reducerea costurilor sau lipsa de personal. Aceste companii nu își mută producția în țări cu costuri de producție mai mici (Republica Moldova, Ucraina, Albania, Vietnam etc.). Aceste companii își mută producția în Ungaria, care are costuri de producție în medie cu 5-15% mai mari ca și în România, iar deficitul de personal este mai ridicat. Din surse foarte legitime vă pot spune că există o mare nemulțumire și nesiguranță a companiilor străine/dar și autohtone legat de guvernarea României, dar mai ales în ceea ce privește lipsa de predictibilitate fiscală. Rolul guvernării este să asigure reguli fiscale clare și predictibile, să construiască infrastructura de care au nevoie întreprinzătorii și să școlarizeze populația pentru a face față cerințelor unei economii care se dezvoltă rapid. Soluția este o altă guvernare, o clasă politică onestă, orientată spre satisfacerea interesului cetățenilor. USR va oferi această alternativă, suntem decișI să câștigăm fiecare din alegerile care urmează, deoarece situația actuală nu mai poate fi tolerată. România trebuie să se dezvolte, să asigure condiții decente de viață cetățenilor săi, iar asta nu se va întâmpla cu actualii politicieni”, explică Vlad Botoș, președintele USR Arad. JA-A.P.

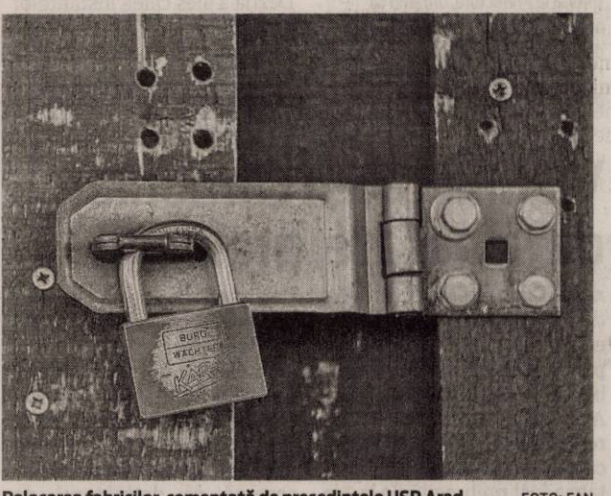

Relocarea fabricilor, comentată de președintele USR Arad FOTO: FAN

„România, raiul infractorilor”

Ioan Cristina FOTO: FAN

Senatoul liberal Ioan Cristina declară: „România a devenit raiul infractorilor și nimeni nu se mai simte în siguranță”.

ARAD. Liberalul Ioan Crstina, senator de Arad, este de părere că „sub guvernarea PSD România a devenit raiul infractorilor și nimeni nu se mai simte în siguranță”. „Nu mai departe de sâmbătă noaptea, un tânăr de 25 de ani a fost omorât de un recidivist eliberat în baza recursului compensatoriu. Și e numai o faptă din cele alte câteva sute comise de infractorii eliberați de guvernul PSD”, a declarat senatorul Ioan Cristina.

Potrivit acestuia, aproape 200 de crime, violuri și tâlhării au comis recidiviștii eliberați din pușcării de guvernul PSD. Aproape 11.000 de deținuți au fost eliberați începând din 2017, astfel încât, atrage atenția Ioan Cristina, cetățenii au ajuns să nu se mai simtă în siguranță. În final, senatorul arădean îi întreabă pe cei de la PSD „ce au de gând să facă pentru a restabili un climat de siguranță în țară?” JA-A.P.

Pieţele şi sălile de evenimente, la control

ARAD. Direcția Sanitar Veterinară și pentru Siguranță Alimentelor alături de cei de la Direcția pentru Sănătate Publică Arad au desfășurat acțiuni cu ocazia sărbătorilor de iarnă. Cele două instituții de control au descins în 18 piețe agroalimentare, săli de evenimente și diferite unități de comercializare cu caracter specific. Au fost verificate condițiile igienico-sanitare de desfacere a produselor alimentare în 5 piețe agro-alimentare, 3 săli de evenimente și 10 controale în cadrul Festivalului Vinului. Au fost aplicate 3 avertismente pentru neamenajarea locului de vânzare a produselor lactate și a laptelui, defectarea sursei de apă, curățenie superficială și substanțe biocide în cantitate insuficientă. JA-A.P.

Rețeta zilei

Frittata cu paste şi legume

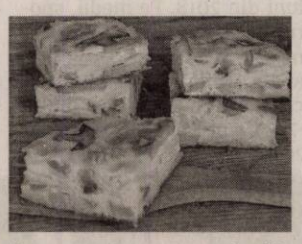

INGREDIENTE: 4 ouă, 50 g paste pătrățele, 1/2 praz, 50 g ciuperci, 2 ardei capia, 100 g caș-caval, 50 ml lapte, sare, piper.

MOD DE PREPARARE: Batem ouăle cu laptele, sarea și piperul. Tocam ardeiul cubulețe. Prazul îl tăiem rondele. Dăm caș-cavalul pe răzătoarea mică iar ciupercile le scurgem și le tre-cem prin jet de apă. Pastele le fierbem conform indicațiilor de pe ambalaj după care le punem într-o sită și le trecem prin jet de apă rece că să nu se lipeasca între ele.

Amestecăm ouale bătute cu restul ingredientelor și turnăm compoziția în tavă. O lăsam la cuptor pâna devine rumenă deasupra. Se poate servi calda sau rece, tăiată felii, ca aperitiv.

Poftă bună!

Pentru mai multe rețete intră pe www.culinar.ro

Citire apometre

Marți, 15 ianuarie 2019. Blocuri P-ța Miorița, Imașului, Exterior, Byron, blocuri 102-150, blocuri 501-550 Micălaca, Voinicilor, Ciobanului, Dreptății, Frăției, Busuioc, Fluierului, Stânjenel, Vrancei, I.B. Deleanu, P-ța Carpați, Lucreția, Rahovei, Tismana, Dunării, Hatmanul Arbore, Magnoliei, Leandrului, Iederei, Marnei, Orizont, Progresului, Sportului, Leu, T. Grozăvescu, Ghe. Groza, Slatinei, Sever Bocu, Predeal, Fluturilor, Dâmboviței, Oborului, Inului, M. Rișcuția, I. Fluieraș, Socului, G. Bruno, Hașdeu, Șezătorii, I. Felea, Oituz, Ep. R. Ciorogariu cu soț, Islazului, Mărgăritar, Remus, Putnei, Moșilor, Malul Mureșului, T. Vladimirescu, M. Stănescu, A. Mureșanu, I. Grozescu, C. Coposu, 9 Mai, Romei, E. Necunoscut, Occident, Labirint, Triumfului, T. Șandor.

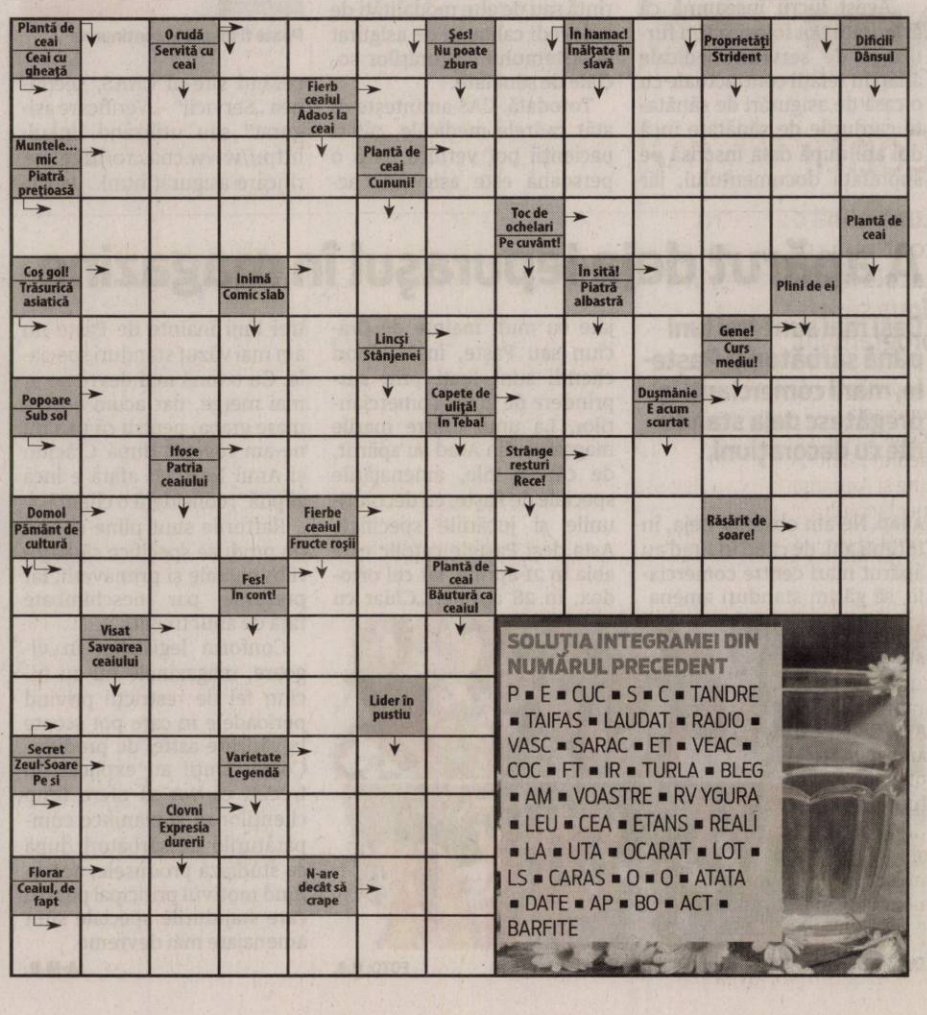

SOLUȚIA INTEGRAMEI DIN NUMĂRUL PRECEDENT

P ■ E ■ CUC ■ S ■ C ■ TANDRE ■ TAIFAS ■ LAUDAT ■ RADIO ■ VASC ■ SARAC ■ ET ■ VEAC ■ COC ■ FT ■ IR ■ TURLA ■ BLEG ■ AM ■ VOASTRE ■ RV YGURA ■ LEU ■ CEA ■ ETANS ■ REALI ■ LA ■ UTA ■ OCARAT ■ LOT ■ LS ■ CARAS ■ O ■ O ■ ATATA ■ DATE ■ AP ■ BO ■ ACT ■ BARFITE

Ziua Națională a Culturii

Ziua de 15 ianuarie, aleasă ca Zi a Culturii Naționale, reprezintă data nașterii poetului național al românilor, Mihai Eminescu.

Eminescu în 1884, 1878 și 1887, respectiv în 1869 FOTO: FAN

ARAD. Pe 16 noiembrie 2010, un proiect de lege semnat de 51 de deputați și senatori era adoptat de Camera Deputaților. Câteva zile mai târziu, președintele promulga legea. Prin acest act legislativ, ziua de 15 ianuarie era declarată Ziua Culturii Naționale, „o zi în care nu numai celebrăm un mare creator, dar și o zi de reflecție asupra culturii române, în genere, și a proiectelor culturale de interes național", după cum scria în expunerea de motive a proiectului de lege.

Poetul național

„Omul deplin al culturii românești", după cum îl descria Constantin Noica, Mihai Eminescu s-a născut pe 15 ianuarie 1850, în Botoșani. Gheorghe Eminovici și Raluca Juraşcu, părinții „făuritorului limbii literare române", au avut 11 copii. Mihai Eminescu (născut Mihail Eminovici) a fost poet, prozator, dramaturg și jurnalist, socotit de critica literară drept cea mai importantă voce poetică din literatura română. Opera sa poetică a fost influențată de marile sisteme filosofice ale epocii sale, de filosofia antică, de la Heraclit la Platon, de marile sisteme de gândire ale romantismului, de teoriile lui Arthur Schopenhauer, Immanuel Kant și de teoriile lui Hegel.

A fost activ în societatea „Junimea" și a lucrat ca redactor la „Timpul", ziar pe care l-a condus o vreme. A publicat primul său poem la vârsta de 16 ani, iar la 19 ani a plecat să studieze la Viena. Manuscrisele poetului Mihai Eminescu, 46 de volume, aproximativ 14.000 de file, au fost dăruite Academiei Române de Titu Maiorescu, în ședința din 25 ianuarie 1902. A murit la 15 iunie 1889, la 39 de ani, la București, iar la 17 iunie a fost înmormântat la umbra unui tei din cimitirul Bellu, din București. A fost ales, post-mortem (28 octombrie 1948), membru al Academiei Române.

Eminescu la Arad

În 1868, pe scena Teatrului Hirschl din Arad, de pe actuala stradă Gheorghe Lazăr, poposea trupa de teatru condusă de Mihail Pascaly. Printre membrii trupei, în calitate de sufleor și secretar II al directorului, se afla și tânărul Mihai Eminescu, recent debutant în ale poeziei. Timp de două săptămâni, trupa susține la Arad șase spectacole, evenimentul reprezentând o sărbătoare pentru arădeni, după cum consemnează mărturiile vremii.

În orașul de pe Mureș, Eminescu face cunoștință cu Iosif Vulcan, întemeietorul Revistei Familia, și îi înmânează poezia „La o artistă", pe care Vulcan o și publică în aceeași perioadă în revista amintită. Cărturarul Vulcan a fost și cel care i-a „schimbat numele" din Eminovici în Eminescu, după ce primise în 1866 poezia „De-aș avea", semnată „Mihail Eminovici" , la redacția Revistei Familia.

Aproape o lună au stat la Arad familia Pascaly alături de artiștii trupei de teatru. Mihail Pascaly și soția au fost cazați la Crucea Albă, în timp ce artiștii locuiau în casa lui Ioan Popovici Desseanu, de pe strada ce-i poartă azi numele, locul în care Eminescu a făcut cunoștință cu Vulcan. **JA-E.R.**

Ziua Culturii la Arad

Din păcate, nici cei de la Primăria Municipiului Arad, nici cei de la Consiliul Județean Arad, prin instituțiile subordonate, nu au organizat vreun eveniment dedicat Zilei Culturii Naționale. Astfel că dezideratul inițiatorilor legii din 2010, acela de a face din ziua de 15 ianuarie „o zi în care nu numai celebrăm un mare creator, dar și o zi de reflecție asupra culturii române, în genere, și a proiectelor culturale de interes național", rămâne doar o adunătură de cuvinte pe-o hârtie.

OPINII

Vasile Dan

O magie numită Eminescu

Așa cum deschizi măcar o dată la marile sărbători de peste an Biblia, tot așa, dacă altfel nu se poate, îl deschizi și pe Eminescu la 15 Ianuarie. Cartea lui. N-are importanță la ce pagină! Acesta este lucrul uluitor sau magic la Eminescu. Sigur, când spun „Cartea lui Eminescu" nu mă gândesc musai la multitudinea, niciodată precis cunoscută, de antologii din opera lui nemuritoare, antologii care sunt decise de gusturi și scopuri personale vizibile și reductibile ale antologatorilor. Ci, să zicem, la unica sa carte care i-a apărut în timpul vieții (și pe care el însuși nu și-a recunoscut-o niciodată. Ba, dimpotrivă, și-a negat-o însetat cum era de perfecțiune). Așadar să deschidem la: Mihail Eminescu, „Poesii", ediție îngrijită și prefațată de T. Maiorescu, Editura Librăriei SOCECU & Comp. - BUCUREȘTI, 1884. Fix cum scrie pe coperta de gardă. Ea conține doar 61 de „poesii". Prima e „Singurătate", iar ultima „Criticilor mei". 38 de „poesii" au fost edite, au apărut în „Convorbiri literare", 6 în „Familia" (în Pesta, până în 1880, apoi în Oradea Mare), 17 „poesii" sunt inedite, reproduse după texte scrise de poet de mână.

> O alchimie ce rafinează patetic esența firii omenești - înger și demon - care nu-l va părăsi niciodată, în nicio «poesie», pe Eminescu

Să revenim însă la premisa din aceste rânduri: magia versului eminescian, oriunde i-ai deschide Cartea, și să încercăm să o verificăm. Iată, la pagina 103: „Înger de pază" (reproducem, pentru o clară înțelegere, cu micile schimbări ortografice de astăzi necesare, altfel titlul e ortografiat „Ânger de pază"):

Când sufletu-mi noaptea veghea în estază,
Vedeam ca în vis pe al meu înger de pază,
Încins cu o haină de umbre și raze,
C-asupra-mi c-un zîmbet aripile-a-ntins;
Dar cum te văzu într-o palidă haină,
Copilă cuprinsă de dor și de taină,
Fugi acel înger de ochiu-ți învins.
Ești demon copilă, că numai c-o zare
Din genele-ți lunge, din ochiul tău mare,
Făcuși pe-al meu înger cu spaimă să sboare,
El, veghea mea sfîntă, amicul fidel?
Ori poate ... ! O-nchide lungi genele tale
Să pot recunoaște trăsăturile-ți pale -
Căci tu... tu ești el.

Iată un amestec tulburător de mistică și erotism, de Thanatos și Eros, o alchimie ce rafinează patetic esența firii omenești - înger și demon - care nu-l va părăsi niciodată, în nicio „poesie", pe Eminescu.

Despre actualitatea subtextuală politică a multor „poesii" ale lui Eminescu să nu mai vorbim. Și-o anexează de 135 de ani încoace, în orice parte a spectrului politic românesc ai privi, cohorte după cohorte de politicieni.

redactia.jurnalaradean@informmedia.ro

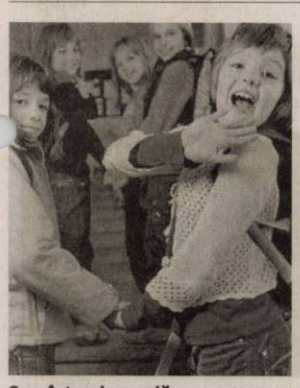

S-au întors la școală FOTO: JA

S-a încheiat vacanța de iarnă

După ce au stat trei săptămâni în vacanță, elevii se întorc pentru trei săptămâni la școală, după care vor avea din nou pauză.

ARAD. Elevii s-au întors la cursuri din cele trei săptămâni de vacanță de iarnă. Aceștia nu vor sta în bănci foarte mult, însă, pentru că peste trei săptămâni vor primi o altă săptămână de vacanță. Este vorba despre vacanța dintre semestrul 1 și semestrul 2. Aceasta va fi între 2 și 10 februarie, urmând ca până pe 20 aprilie elevii să nu mai aibă liber. Vacanța de primăvară se va desfășura între 20 aprilie și 5 mai, urmând ca pe 15 iunie să primească vacanța de vară. Pentru clasele terminale din învățământul liceal, anul școlar se încheie pe 31 mai, iar pentru clasele de a VIII-a, pe 7 iunie.

În cele trei săptămâni rămase din primul semestru, profesorii le vor încheia mediile semestriale elevilor, asta pentru că teoretic tezele au fost susținute deja. Conform calendarului anului școlar 2018-2019, „tezele trebuie fixate cu cel puțin trei săptămâni înainte de terminarea semestrului". **JA-E.R.**

Continuă maratonul

Luna plină de teatru continuă cu șase spectacole în patru zile, în a doua săptămână a programului.

ARAD. Săptămâna teatrală începe astăzi,15 ianuarie, când scena mare găzduiește spectacolul „Exit", de Árpád Schilling și Annamária Láng. Regia spectacolului este semnată de Árpád Schilling, iar dramaturgia de Bence Bíró. Montarea este o coproducție a Teatrului Maghiar de Stat „Csiky Gergely" Timișoara, Narodno Pozoriste Sombor (Serbia) și Teatrului Clasic „Ioan Slavici" Arad. Două zile mai târziu, „Aici, acolo", în regia lui Alexandru Maftei, se va întâlni de două ori cu publicul, la Sala Studio, de la orele 17 și 19:30.

„[ză] Pes©ăruș", un spectacol nou al Teatrului Clasic, după A.P.Cehov, în regia Catincăi Drăgănescu, ajunge și el pe scena mare a TCISA, pe 19 ianuarie, de la ora 19. A doua zi, spectatorii vor avea parte de două cadouri din partea instituției. „Năpasta", în regia lui Valentin Voicilă, va fi jucată pe scena Sălii Studio, de la ora 17, iar „Vârful aisbergului", în regia lui Theodor Cristian Popescu va ajunge pe scena Sălii Mari, de la ora 19:30.

Ediția 2019 a programului Luna plină de teatru a început pe 6 ianuarie și va continua până pe 9 februarie, aducând pe cele două scene ale teatrului peste 30 de reprezentații ale celor mai de succes producții din ultimii ani. **JA-E.R.**

Adaptare după Cehov FOTO: FAN

Concert simfonic cu dirijor invitat

Orchestra Simfonică a Filarmonicii de Stat Arad va fi condusă, joi, de dirijorul Radu Popa, de la Filarmonica Banatul din Timișoara.

Cuplul de pianiști FOTO: FAN

ARAD. Un concert simfonic din programul căruia vor face parte compoziții de Johann Sebastian Bach, Francis Pulenc și Cesar Franck va oferi Orchestra Simfonică a Filarmonicii de stat arădenilor joi, 17 ianuarie, de la ora 19. „L-a admirat pe Bach, și după modelul acestuia, a creat una dintre cele mai agreabile partituri pentru două piane ale secolului XX. Prefațat de Concertul în do major pentru două piane BWV 1060, primul dintre ópusurile în care Bach experimentează divizarea materialului concertant, Concertul în re minor pentru două piane de Francis Poulenc completează prima parte a serii de 17 Ianuarie 2019, realizând miniportretul unui compozitor, care susține și împlinește valorile clasice, respingându-le cu vehemență pe acelea ale esteticii romantice", scriu cei de la Filarmonica de Stat Arad

„Omagii retrospective"

„Pe suportul unei orchestre de proporții clasice, Poulenc creează în spiritul liber al divertismentului, împletind în pânza tematică a dublului său concert șansonete și melodii populare pariziene, adaugă efecte de culoare inspirate de muzica gamelană a Insulelor Bali, sau aduce omagii retrospective, întorcându-se la Bach, Mozart sau Mendelssohn Bartholdy. Muzica lui Poulenc, între inspirația instrumentală a lui Bach și sonoritățile exuberante ale Simfoniei în re minor de César Frank, constituie un veritabil reper de audiție, propus de Filarmonica de Stat Arad pentru una dintre cele mai interesante seri simfonice ale lunii Ianuarie", completează aceștia.

Invitații

Concertul se va desfășura sub bagheta dirijorală a lui Radu Popa, dirijor permanent al Filarmonicii Banatul din Timișoara. Soliști vor fi pianiștii Adriana și Sorin Dogariu. **JA-E.R.**

JURNAL ARĂDEAN

Nu s-a putut stabili culpa administratorului

ARAD. Autoritățile i-au luat „la ochi" pe drumari după ce, sâmbătă dimineața, din cauza poleiului, mai multe accidente rutiere grave au avut loc pe drumul național 79, soldate cu moartea unui bărbat și rănirea altor cinci persoane. S-au făcut verificări și nu s-a putut stabili culpa administratorului drumului de neintervenție în ceea ce privește evenimentele rutiere de sâmbătă dimineața. Explicația autorităților ar fi că poleiul s-a format instantaneu, iar șoferii au pătruns, cu viteză, de pe carosabil uscat pe unul acoperit cu polei. Autoritățile vorbesc despre o zonă concentrică de aproximativ cinci kilometri în care s-a format poleiul - accidentele având loc în aceeași zonă, la o distanță de 3-4 kilometri unul față de celălalt. Nici administratorul drumului și nici poliția nu ar fi fost sesizate în acea dimineață despre starea drumului, iar avertizarea de vreme rea - de formare a poleiului - pentru județul Arad a venit la 12:20, după aproape o oră și jumătate de la producerea accidentului mortal din intersecția drumului Curtici cu Sântana. Drumarii au intervenit în tot județul ulterior atenționării de vreme rea emisă de Administrația Națională de Meteorologie. **JA-I.C.**

Accient mortal FOTO: V.O.

23 de migranți la graniță

Zece dintre ei erau ascunși într-un camion care transporta gumă de mestecat, iar restul de 13 se aflau într-un microbuz.

Ascunși pentru a trece ilegal în Schengen FOTO: PFR

NĂDLAC. Cele două „transporturi" de migranți au fost depistate de polițiștii de frontieră de la Punctul de Trecere a Frontierei (PTF) Nădlac II. Astfel, duminică, 13 ianuarie, în jurul orei 22.00, la PTF Nădlac II s-a prezentat pentru efectuarea formalităților de frontieră, pe sensul de ieșire din țară, cetățeanul turc S.K., în vârstă de 34 de ani, la volanul unui automarfar marca Mercedes-Benz înmatriculat în Turcia. Șoferul transporta, conform documentelor de însoțire, gumă de mestecat din Turcia, către o firma din Cehia. „În urma analizei de risc specifice, cu sprijinul colegilor de la I.T.P.F. Timișoara, polițiștii de frontieră au procedat la efectuarea controlului amănunțit al mijlocului de transport. Astfel, în interiorul remorcii autovehiculului, au fost descoperiți ascunși 10 bărbați. Cu ocazia verificărilor efectuate, polițiștii de frontieră au stabilit că cei în cauză sunt cetățeni irakieni, cu vârste cuprinse între 19 și 47 de ani, solicitanți de azil în țara noastră", au precizat reprezentanții Serviciului Teritorial al Poliției de Frontieră (STPF) Arad.

Al doilea „transport"

O oră mai târziu, tot la P.T.F. Nădlac II, s-a prezentat pentru a ieși din țară cetățeanul leton I.K., în vârstă de 44 de ani. Bărbatul conducea o autoutilitară marca Mercedes-Benz Sprinter, înmatriculată în Marea Britanie. Și în acest caz, în urma analizei de risc specifice, polițiștii de frontieră au procedat la efectuarea controlului fizic al mijlocului de transport. Astfel, au fost descoperite ascunse, în partea din față a compartimentului marfă al mijlocului de transport, într-un spațiu special amenajat, 13 persoane. „Persoanele în cauză au fost duse la sediul punctului de trecere a frontierei pentru cercetări, unde s-a constatat că grupul era format din 12 cetățeni irakieni și un cetățean sirian. De asemenea, s-a mai stabilit că sunt opt bărbați, trei femei și doi minori, adulții având vârste cuprinse între 19 și 33 de ani, iar minorii au 13, respectiv 15 ani, toți solicitanți de azil. În ambele cazuri, polițiștii de frontieră efectuează cercetări sub aspectul săvârșirii infracțiunii de trafic de migranți pentru ambii șoferi și de tentativă de trecere ilegală a frontierei de stat față de cei 23 de cetățeni străini", au mai precizat cei din cadrul STPF Arad. **JA-I.C.**

Pentru mai multe fotografii intră pe www.jurnalaradean.ro

Bizonul „off road" din centrul Aradului

Acesta s-a visat undeva pe munte, pe un teren accidentat, astfel că a trecut cu SUV-ul peste spațiul verde de pe Bulevardul Revoluției.

ARAD. Atunci când ai o mașină mare și creier mai puțin, îți vin idei. Un proaspăt bizon a ales să își arate „mușchii" în plin centrul orașului nostru, pe Bulevardul Revoluției, la sfârșitul săptămânii ce tocmai a trecut. Acțiunea bizonului nu a trecut neobservată, un arădean supărat l-a suprins și ne-a trimis pe adresa redacției filmulețul „inedit". Bizonul a plecat din parcarea mediană dintre liniile de tramvai, în drept cu Biserica Roșie, însă nu a ales să iasă regulamentar câțiva metri mai în față, ci a trecut cu SUV-ul peste liniile de tramvai, peste spațiul verde, direct spre partea carsoabilă sens de mers spre Podgoria.

Despre bunul simț și respectarea Codului Rutier nu mai spunem nimic, imaginile vorbesc de la sine și de aceea vă lăsăm pe dumneavoastră, cititorii noștri, să trageți concluziile ce se cuvin. **JA-V.G.**

Pe unde l-a tăiat capul FOTO: ROLAND

Bancomat aruncat în aer

Un bancomat aflat lângă un supermarket a fost aruncat în aer în noaptea de duminică spre luni, în cartierul Alfa.

ARAD. Momentan nu a fost dată publicității suma de bani sustrasă din bancomat. Reprezentanții Inspectoratului de Poliție Județean Arad au declarat pe acest subiect că „la data de 14 ianuarie, în jurul orei 01.30, polițiștii au fost sesizați despre faptul că la un bancomat situat pe strada Tunarilor din municipiu, ar fi avut loc o explozie, distrugându-l. Sub coordonarea procurorului de caz din cadrul Parchetului de pe lângă Judecătoria Arad se efectuează cercetări în vederea identificării persoanelor care se fac vinovate de comiterea faptei și tragerii la răspundere penală sub aspectul săvârșiriii infracțiunii de furt calificat". **JA-I.C.**

Bancomatul a explodat FOTO: I.C.

100 amenzi pentru braconaj piscicol

100 sancțiuni în valoare de aproape 30.000 de lei aplicate în 2018 și un singur dosar întocmit pentru infracțiuni la Codul Silvic.

ARAD. Pe linia prevenirii și combaterii braconajului piscicol, jandarmii arădeni au aplicat în 2018, 100 sancțiuni contravenționale în valoare totală de 29.850 de lei, față de 80 de sancțiuni contravenționale în valoare totală de 32.300 de lei în anul 2017 și au fost întocmite șase dosare conținând acte de sesizare privind constatarea a nouă infracțiuni, ocazie cu care au fost identificați un număr de nouă autori, față de 16 dosare conținând acte de sesizare în care au fost constatate un număr de 22 infracțiuni, fiind identificați un număr de 22 autori, în anul 2017. Anul trecut a scăzut, de asemenea, și numărul dosarelor penale întocmite pe linie silvică - față de anul 2017. Astfel, pe linia prevenirii și combaterii fenomenului contravențional și infracțional specific domeniului silvic jandarmii au întocmit un singur dosar conținând acte de sesizare în care au fost constatate două infracțiuni cu doi autori la Legea nr. 46/2008 privind Codul Silvic, față de 11 dosare conținând acte de sesizare în care au fost constatate 11 infracțiuni cu 11 autori în anul 2017.

Totuși, jandarmii au aplicat în 2018 - la Legea 171/2010 privind stabilirea și sancționarea contravențiilor silvice -, 24 de sancțiuni contravenționale, în valoare totală de 73.000 lei, fiind totodată confiscați 25,31 metri cubi masă lemnoasă față de 52 de sancțiuni contravenționale în valoare totală de 128.200 de lei, fiind totodată confiscați 56,08 metri cubi masă lemnoasă în anul 2017. **JA-I.C.**

Braconajul, amendat FOTO: IJJ ARAD

Sfârșit de săptămână cu dosare penale în trafic

ARAD. Patru bărbați s-au ales cu dosare penale la sfârșitul săptămânii trecute după ce au condus autoturisme neînmatriculate sau sub influența băuturilor alcoolice. Astfel, un cetățean belgian de 32 de ani a fost depistat de polițiștii Biroului de Ordine Publică în timp ce conducea un autoturism pe raza municipiului, având expirată valabilitatea numerelor de înmatriculare provizorii. Tot de către polițiștii de la Ordine Publică a fost prins și un arădean de 38 de ani care se afla la volanul unei mașini pe strada Andrei Șaguna, având valabilitatea numerelor de înmatriculare expirată din noiembrie 2018. De asemenea, polițiștii din Beliu au tras pe dreapta un bărbat de 34 de ani, din Cărand, în timp ce conducea un autorism, fără a deține permis de conducere pentru nicio categorie de vehicule, iar în urma testării cu aparatul alcooltest, rezultând o alcoolemie de 0,26 mg/l alcool pur în aerul expirat. Totodată, a mai fost depistat un bărbat de 65 de ani, din Târnova, care se afla la volanul unei mașini în timp ce se afla sub influența alcoolului. În urma testării cu aparatul alcooltest a rezultat o alcoolemie de 0,62 mg/l alcool pur în aerul expirat. Conform procedurii, s-a dispus recoltarea de probe biologice în vederea stabilirii cu exactitate a alcoolemiei. Pe numele celor patru au fost întocmite dosare de cercetare penală pentru infracțiuni la regimul circulației. **JA-I.C.**

Dosare întocmite de Poliție FOTO: I.C.

Urmăriți internațional, prinși la Nădlac și Turnu

ARAD. Polițiștii de frontieră de la Nădlac II și Turnu au depistat și predat autorităților competente doi bărbați căutați de autoritățile române și germane pentru punerea în aplicare a unor mandate emise pentru săvârșirea infracțiunii de furt. Este vorba despre un tânăr de 19 ani, domiciliat în județul Vrancea - care s-a prezentat la frontiera Nădlac II, pe sensul de intrare în țară, însă în urma controlului s-a constatat că pe numele adolescentului era emis, de către autoritățile române, un mandat european de arestare pentru săvârșirea infracțiunii de furt. Între timp, la frontiera Turnu, pe sensul de ieșire din țară, s-a prezentat un bărbat de 39 de ani, cu domiciliul în București. În urma efectuării verificărilor specifice, polițiștii de frontieră au constatat că pe numele bărbatului era emis, de către autoritățile germane, un mandat european de arestare pentru infracțiunea de furt. **JA-I.C.**

Depistați la control FOTO: PFR

Se rambursează cheltuielile eligibile

ARAD. Beneficiarii proiectelor de investiții în agricultură și pentru dezvoltarea mediului rural vor beneficia, în continuare de rambursarea cheltuielilor eligibile, prin Programul Național de Dezvoltare Rurală 2014 - 2020. Agenția pentru Finanțarea Investițiilor Rurale a anunțat că rambursarea se realizează fără întreruperi atât pentru beneficiarii privați, cât și pentru cei publici, conform procedurilor de lucru aprobate și a legislației în vigoare. Astfel, cererile de plată depuse online la AFIR în vederea rambursării fondurilor europene, vor fi decontate de către Agenție, ulterior verificării și autorizării acestora, urmând același flux procedural ca și în anul anterior.

De la sfârșitul anului 2018, depunerea și autorizarea cererilor de plată se realizează online, prin intermediul modulului de plăți, disponibil pe portalul www.afir.info. AFIR a decontat până în prezent, pentru proiectele de investiții, plăți în valoare de 2,63 miliarde de euro, din care 934 milioane de euro pentru proiecte de utilitate publică și 1,7 miliarde de euro pentru proiecte de investiții în ferme, unități de procesare a produselor agricole și pomicole, precum și pentru investiții non-agricole în mediul rural. **JA-A.P.**

Sport

„Sper ca jucătorii nou veniţi să ne ajute în realizarea obiectivului"

Radu Pop, preşedinte Şoimii Lipova

9

şahişti de la Palatul Copiilor Arad, coordonaţi de Mitică Cosma, au urcat pe podium la ediţia cu numărul 10 a concursului „Foaia Românească". Să-i felicităm pe: Răzvan Pop, Alexandra Crişan, Flavius Sida, Iulian Hălmăjan, toţi locul 1; Flavia Sida, Bogdan Duca - locul 2 şi Fabian Hălmăjan, Cristina Crişan şi Iulia Varga - locul 3.

Doi pecicani s-au remarcat în sportul minţii

GYULA. Sâmbătă, în Ungaria, a avut loc a 10-a ediţie a concursului de şah organizat de ziarul Foaia Românească din Gyula. În deschidere, pe lângă Kozma Janos, redactor sportiv la acest ziar, a luat cuvântul şi consulul general al României la Gyula, Vasiloni Florin Trandafir. Şahistul Pecica a participat cu doi copii, Cătălin Maroşan - locul 2 la amatori sub 14 ani şi Ponta Facalet Andrei (6 ani) - a strâns 4 puncte din 7 runde la aceeaşi categorie. **JA-D.S.**

UTA e în cantonament, iar Stahl e la Dortmund

ARAD. După o săptămână de reacomodare la efort, cei de la UTA au intrat într-un program de cantonament, dar pe plan local, la Hotel „Coandi". 21 de jucători au rămas să se pregătească sub comanda lui Ionuţ Popa şi Cristi Păcurar, renunţându-se la irlandezii care au fost în probe săptămâna trecută.

În plus, însă, unul din jucătorii de perspectivă de la UTA nu face parte din lot. Este vorba de Albert Stahl, care a plecat, din nou, la Dortmund, pentru a fi văzut de oficialii Borussiei. Dacă va face faţă, ar putea fi păstrat acolo, însă pentru a evolua, deocamdată, la echipa Under 23.

Stahl e plecat FOTO: FAN

În schimb, au venit din vacanţă El Hasni şi Coulibaly, care au întârziat la pregătire, iar la capitolul portari a apărut juniorul Zamfir. Au fost păstraţi în pregătire tânărul Puşcaşu, dar şi Alvarenga, Dombrovoschi ori Deta.

Iată, în continuare, pe cine se vor baza cei doi antrenori ai UTA-ei: Orlic, Bodea, Zamfir - portari, El Hasni, Copaci, R. Iuga, Costin, Suslak, Coulibaly, Isac, Hrezdac, Puşcaşu, Miculescu, C. Rus, D. Popa, Matei, Vulturar, Deta, Dombrovoschi, Alvarenga, Merian - jucători de câmp.

Se vor efectua câte două antrenamente zilnic, pe „Motorul", cu excepţia zilei de miercuri, când UTA dă piept, tot pe arena din Aradul Nou, cu Elore Bekescsaba.

Mai vin jucători

Pe de altă parte, în aceste zile se fac eforturi de a întări lotul de jucători. Conducerea clubului, prin vocea directorul de competiţii, Claudiu Drăgan, ne-a anunţat că mai vin jucători. „Suntem în discuţii cu mai mulţi jucători, ne dorim să-i aducem cât mai repede sub comanda antrenorilor" - ne-a spus Claudiu Drăgan.

În amintirea „Generalului"

Juniorii de la Podgoria Pâncota au câştigat Memorialul „Nicolae Ardelean" la mini-fotbal.

Echipa câştigătoare, Podgoria Pâncota FOTO: JA

CURTICI. Într-o organizare ireproşabilă, graţie implicării viceprimarului Ioan Daniel Doba şi a preşedintelui CS Frontiera Curtici, Sorin Grec, s-a disputat prima competiţie a anului 2019 cuprinsă în calendarul Asociaţiei Judeţene de Fotbal Arad. Este vorba despre ediţia cu numărul 8 a Memorialului „Nicolae Ardelean" la mini-fotbal pentru copii născuţi în anul 2000 sau mai mici. „Maestru de ceremonii" a fost, ca de fiecare dată, neobositul vicepreşedinte AJF, Andras Mako, un aport substanţial aducându-şi secretarul general Vasile Rad.

La fluierul arbitrilor Gabriel Hărduţ, Cristian Coroban şi Paul Iovescu, „tabloul" competiţiei a arătat astfel:

Grupa A: Frontiera Curtici - Podgoria Pâncota 1-5, AFC UTA - CS Ineu 0-3; Pâncota - Ineu 3-0, Curtici - UTA 1-7, UTA - Pâncota 1-1 şi Ineu - Curtici 2-3; Grupa B: Unirea Sântana - ACS Socodor 6-1, Cetate Săvârşin - Victoria Nădlac 2-2, Socodor - Nădlac 1-1, Sântana - Săvârşin 3-1, Săvârşin - Socodor 3-0, Nădlac - Sântana 1-3. Semifinale: Pâncota - Săvârşin 3-0 şi UTA - Sântana 1-0. Finala mică: Sântana - Săvârşin 3-1. Finala mare: Pâncota - UTA 1-0.

Premierea

Festivitatea de premiere a fost oficiată de fiul cel mare al „Generalului", Nicuşor Ardelean, pe lângă mingi, diplome şi trofee, acordându-se şi două premii speciale: Claudiu Boc (Săvârşin) - cel mai bun jucător al turneului, şi Marinel Creţa (Pâncota) - cel mai bun portar.

Să dăm Cezarului ce este al său şi să trecem în revistă numele câştigătorilor de la Podgoria Pâncota: Marinel Creţa - Răzvan Tălmaciu, Raul Martin, Dumitru Moldovan, Narcis Firicel, Nicholas Brad, Cosmin Paven, Fabian Bogdan, Alex Ispas, Cristian Suciu şi Narcis Jurj. Antrenor: Viorel Erdei. **JA-D.S.**

Trofeu cu dedicaţie

La final, antrenorul Viorel Erdei s-a bucurat pentru succesul copiilor: „Băieţii sunt fericiţi, ne bucurăm de această victorie. Ducem trofeul la Pâncota, unde a locuit regretatul Nicolae Ardelean şi îl dedicăm fiului şi întregii sale familii. Chiar dacă ne-au lipsit patru jucători am reuşit să câştigăm competiţia, profitând şi de faptul că UTA a avut şi jucători mai mici ca vârstă".

Prima competiţie, primul aur!

LENDAVA. Început de an sub bune auspicii pentru judo-ul arădean. Într-o companie selectă, cu peste 350 sportivi de la 48 de cluburi din 12 ţări, trei judoka arădeni s-au remarcat la tradiţionalul turneu de la Lendava - Slovenia.

Cea mai valoroasă performanţă a fost obţinută de Carolina Szabo, sportivă cu dublă legitimare CS Municipal Arad - CS Podgoria Ghioroc, care nu a avut rival pe tatami în cadrul categoriei 40 kg - Under 14. Medaliată cu bronz balcanic anul trecut şi premiată în cadrul Galei Sportului Arădean, Carolina este pregătită de Dorin Drimbe şi tatăl său, Carol Szabo.

Pe podium a urcat şi reprezentantul Sambojudo Pecica, Nandor Bernath, care a obţinut medalia de bronz a categoriei 55 kg - Under 12. Un alt judoka antrenat de inimosul Arpad Nagy, Iojef Csilag s-a clasat al 7-lea la ca. 42 kg - Under 12. **JA-D.S.**

Carolina Szabo FOTO: JA

Şoimii Lipova a demarat „operaţiunea promovarea"

LIPOVA. După un tur de campionat (aproape) perfect, „şoimii" lui Radu Pop au pus trei, respectiv, cinci lungimi în faţa conjudeţenelor Lunca Teuz Cermei, respectiv, Crişul Chişineu Criş. De aici a pornit strategia pentru retur, pentru prima oară vorbindu-se, fără perdea, despre promovare.

Antrenorul Flavius Sabău, împreună cu conducerea clubului, a găsit posturile ce trebuiesc dublate după plecările lui Sg. Popa, Iova şi Vasinc.

Primele noutăţi - chiar la reunirea lotului de luni - au fost trei juniori împrumutaţi de la UTA: fundaşul Denis Dardai (născut 2001), mijlocaşul Raul Obrad (2000) şi atacantul Alex Nagy (2001). Tot la capitolul juniori consemnăm venirea lui Andrei Banyoi (2000), un atacant cu juniorat la CFR Cluj, care a trecut pe la Unirea Jucu (Liga 3) şi Dacia Unirea Brăila (Liga 2). A cochetat şi cu lotul naţional Under 19, coordonat de arădeanul Dan Oprescu, dar o accidentare l-a scos o vreme din circuit. „Este o soluţie viabilă ca atacant-junior. Sperăm să se pregătească bine, să dea goluri şi să ne ajute în realizarea obiectivului" - a spus preşedintele Radu Pop.

La capitolul jucători cu experienţă notăm sosirea lui Florin Istrate, un mijlocaş de 29 ani, cu un CV din care spicuim: Unirea Alba Iulia, Rapid, ASA Tg Mureş, FC Zalău, Daco-Getica şi Aerostar Bacău. „Este un jucător experimentat, cu un profil ultraofensiv, care ne poate ajuta la centrul terenului" - este convins Pop.

Până la plecarea în cantonamentul de la Fuzesgyarmat, Ungaria (25 ianuarie-2 februarie), lipovanii se vor pregăti pe plan local, existând posibilitatea altor mutări la nivel de lot. **JA-D.S.**

Florin Istrate FOTO: FAN

Poloiştii de la AMEFA au aflat datele returului

ARAD. Federaţia Română de Polo (FRP) a comunicat datele meciurilor din returul Superligii Naţionale, prima etapă a returului urmând a se desfăşura la 1-3 februarie, AMEFA Arad evoluând la Tg. Mureş.

Programul echipei CS AMEFA Arad este următorul: Etapa 10 (1-3 februarie) la CSM Tg. Mureş; Etapa 11 (8-10 februarie) AMEFA stă; Etapa 12 (15-17 februarie) la Rapid Bucureşti; Etapa 13 (22-24 februarie): cu Sportul Studenţesc Corona; Etapa 14 (1-3 martie): la Crişul Oradea; Etapa 15 (8-10 martie): cu Dinamo Bucureşti; Etapa 16 (22-24 martie) la CS Politehnica Cluj-Napoca; Etapa 17 (29-31 martie) cu CSM Digi Oradea şi Etapa 18 (5-7 aprilie) cu Steaua Bucureşti. Vor urma fazele play-off şi play-out (în ultima grupă AMEFA având mari şanse să ajungă), ale cărui date nu au fost încă stabilite.

Luptă pentru minge în bazin FOTO: JA

Până la debutul returului, în care se vor juca etape duble, elevii lui Cristian Cosma vor participa la turneul Cupei României, ce se va disputa între 17-19 ianuarie, în bazinul „Steaua", rivala din sferturile de finală fiind Sportul Studenţesc Corona Braşov.

„Avem un lot tânăr, neexperimentat, dar important este că ducem mai departe tradiţia sportului cu mingea pe apă din oraşul nostru" - a spus prof. Cristi Cosma. **JA-D.L.**

Clasament

1. CSA Steaua	16	16	0	0	263-89	48
2. CSM Oradea	16	13	0	3	232-81	39
3. Sp. Stud.	16	13	0	3	225-111	39
4. Dinamo	16	10	0	6	236-136	30
5. Rapid	16	8	0	8	126-175	24
6. Tg. Mureş	16	6	0	10	118-211	18
7. Poli Cluj	16	3	1	12	97-213	10
8. Crişul Or.	16	1	1	14	106-241	4
9. AMEFA	16	1	0	15	81-227	3

Ianis: „Știu ce înseamnă Hagi pentru Galatasaray”

FOTBAL. Galatasaray este una dintre echipele importante ale Europei care și-a manifestat interesul pentru transferul lui Ianis Hagi (20 de ani). Aflat în cantonamentul din Antalya, alături de colegii de la Viitorul în primul cantonament al anului, mijlocașul a vorbit pentru prima dată despre mutare.

Ianis Hagi FOTO: GSP.RO

Hagi jr. nu ar refuza oferta, dacă aceasta va veni la un moment dat. „Sunt la Viitorul, dar mă gândesc să fac următorul pas și, fie că va fi în Turcia sau altă parte... M-am născut aici și mi-ar face plăcere să și joc. Știu ce înseamnă Hagi în Turcia, știu ce înseamnă Hagi pentru Galatasaray. Este un club mare cu pretenții în Europa, care a și câștigat în Europa, dar acum sunt aici și nu știu ce îmi rezervă viitorul. Niciodată nu aș spune nu”, a spus Ianis Hagi. Căpitanul Viitorului și-a autoevaluat anul 2018. „Am avut un an 2018 extraordinar, un an foarte bun. Acum un an, când m-am întors de la Fiorentina, m-am întors în cantonamentul de aici și cred că a fost o decizie foarte bună, pentru că îmi doream să joc. De mic eram obișnuit să joc, acolo nu jucam și mi-am dorit să joc. Cred că a fost cel mai bun an al meu, cu foarte multe reușite”, a încheiat Ianis Hagi.

SURSA: MEDIAFAX

Meciul de adio pentru Murray

Tenismenul scoțian a fost eliminat în primul tur la Australian Open, de Bautista Agut.

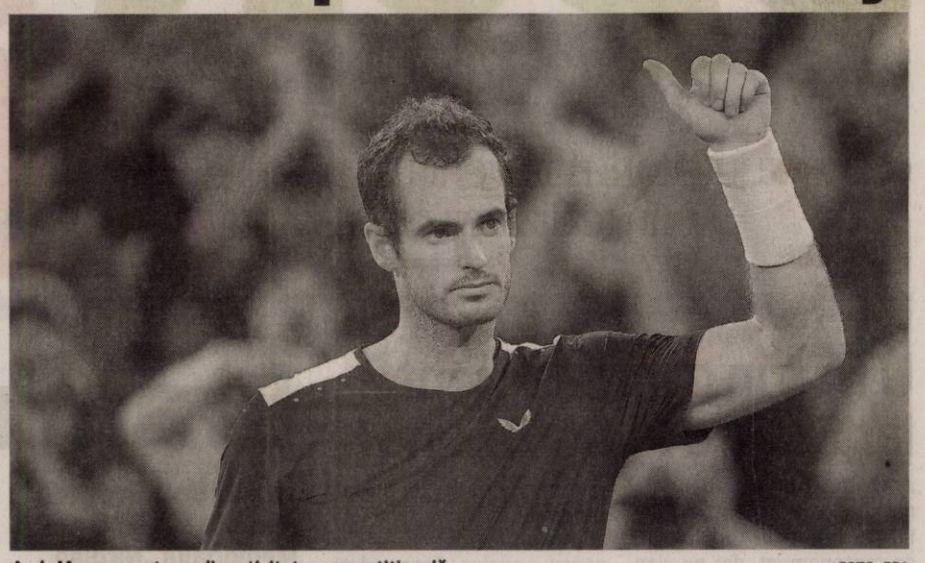

Andy Murray se retrage din activitatea competițională FOTO: EPA

TENIS. Andy Murray și-a luat adio de la Australian Open după ce a pierdut în primul tur partida cu Roberto Bautista Agut, cu 6-4, 6-4, 6-7, 6-7, 6-1. Scoțianul a jucat într-un meci memorabil, care a durat mai bine de 4 ore și care probabil i-a definit întreaga carieră.

Andy Murray a avut parte de o arenă arhiplină la ceea ce avea să devină meciul de adio. La finalul jocului cu Roberto Bautista Agut, el a fost ovaționat minute în șir. Normal, Murray a fost vizibil emoționat, după un joc plin de emoții, spectaculos, chiar dacă s-a încheiat cu o înfrângere.

„Este uimitor, meciul a fost OK. Mulțumesc tuturor celor care au venit în această seară și m-au urmărit. Mi-a plăcut să joc, întotdeauna aici a fost un loc incredibil de a juca tenis. Este un loc grozav pentru a-mi pune capăt carierei. Nu știu dacă mai am altceva de spus, mulțumesc tuturor celor care au contribuit la cariera mea”, a declarat Murray Înaintea turneului de Grand Slam de la Australian Open, Andy Murray a anunțat că intenționează să se retragă după această competiție din cauza unei leziuni cronice de șold.

Chinuit de dureri la șold și pe parcursul acestei întâlniri, scoțianul a lăsat totuși o portiță deschisă, în tentativa de a reveni la un moment dat pe terenul de tenis: „Nu știu, poate ne vom vedea din nou, voi face tot ce este posibil să încerc. Trebuie să fac o operație mare dacă este să revin, dar voi încerca”.

Roger Federer și Marin Cilic, finaliștii ediției precedente de Australian Open, au debutat cu victorii concludente luni, în prima zi de întreceri din 2019.

Federer, fără probleme

Programați a se întâlni în sferturi, conform pozițiilor pe tablou, cei doi s-au impus în minimum de seturi pentru a avansa în turul doi.

Campionul în exercițiu a început cursa pentru trofeul cu numărul 100 în carieră învingându-l cu 6-3, 6-4, 6-4 pe uzbecului Denis Istomin. Ajutându-se de 52 de lovituri câștigătoare și 14 așși, Roger Federer a închis partida cu exact 100 de puncte câștigate din 181 disputate, fără să fi avut de înfruntat vreo minge de break.

Marin Cilic, favorit 6 la Australian Open 2019, l-a învins pe reprezentantul gazdelor, Bernard Tomic (88 ATP), 6-2, 6-4, 7-6(3), reușind 56 de lovituri câștigătoare. În turul secund, croatul va juca împotriva americanului Mackenzie McDonald (81 ATP).

SURSA: MEDIAFAX

Analiza lui Boris Becker

TENIS. Boris Becker, fostul mare tenismen, a expus capitolele la care suferă jocul Simonei Halep înainte de Australian Open. Numărul unu mondial va debuta în turneu azi, de la ora 10:00 împotriva estonei Kaia Kanepi.

Neamțul nu crede că românca poate ajunge să lupte pentru trofeu, în condițiile în care serviciul, lovitura de forehand și forma sa fizică nu funcționează la parametri înalți. „Simona nu are cel mai bun serviciu din circuit, iar lovitura de forehand nu este nici ea perfectă. A fost accidentată mult timp și nu a mai jucat o perioadă. O văd cam la același nivel cu Kerber și să nu uităm că Serena este din nou la un nivel înalt. Nici de Caroline Wozniacki nu trebuie să uităm, iar Muguruza evoluează și ea din ce în ce mai bine. Șanse mai are pentru trofeu și Pliskova, în schimb Șarapova nu e favorită. Ea trebuie să arate că mai poate juca la un nivel ridicat” , a spus Boris Becker la Eurosport.

SURSA: MEDIAFAX

Boris Becker FOTO: EPA

Karim Benzema FOTO: EPA

Accidentări pe bandă rulantă

FOTBAL. Real Madrid are un sezon slab, dar aceasta nu este singura problemă. Santiago Solari nu va putea conta în următoarea perioadă pe Karim Benzema (31 de ani), care a suferit o accidentare în ultimul meci din La Liga, împotriva lui Betis.

Partida s-a terminat cu victoria campioanei Europei, scor 2-1. Cu câteva secunde înaintea finalului primei reprize, atacantul francez a căzut după un duel cu Marc Bartra și, din precizările presei din Spania, a suferit o fractură la degetul mic al mâinii drepte. Benzema a fost înlocuit la pauză, cu Cristo Gonzalez.

Astfel, numărul accidentaților din tabăra Realului urcă la 8.

În afara lui Benzema, Marco Asensio, Gareth Bale, Thibaut Courtois, Mariano Diaz, Toni Kroos, Marcos Llorente și Javier Sanchez au probleme de sănătate și au fost indisponibili în deplasarea de la Sevilla. Oficialii Realului ar putea urgenta transferul lui Harry Kane, de la Tottenham.

AS menționa faptul că Real Madrid a întrebat de prețul atacantului englez înainte de Crăciun, iar răspunsul a fost unul mai puțin așteptat: 350 de milioane de euro. Dacă mutarea s-ar realiza, Kane ar fi cel mai scump transfer din istorie, peste Neymar, plecat de la Barcelona la PSG pentru 222 de milioane de euro.

SURSA: MEDIAFAX

Doar Begu s-a calificat

TENIS. În prima zi de întreceri la Australian Open 2019, dintre româncele care au concurat doar Irina Begu a făcut pasul în turul următor.

Begu (70 WTA) a beneficiat de abandonul adversarei directe, în momentul în care, condusă cu 1-0 la seturi, avea avantaj 4-3 și minge de break în manșa secundă. Aflată în față pe tabelă, nemțoaica s-a prăbușit pe suprafața de joc, înapoia liniei de fund a terenului, solicitând intervenția medicului.

Partida a fost întreruptă pentru un time-out medical, la scorul de 7-6(3), 3-4, 30-40, cu nemțoaica la serviciu, iar medicii i-au acordat primul ajutor, i-au măsurat tensiunea și au dus-o la umbră - indicând probleme cu deshidratarea. În ciuda intervenției medicilor, Petkovic nu a mai putut continua partida, iar Irina Begu a acces astfel în turul doi, beneficiind de abandonul adversarei sale, la o oră și 47 de minute de la startul partidei.

Monica Niculescu nu a reușit să treacă de testul inaugural la primul turneu de Mare Șlem al anului fiind eliminată de tânăra speranță a circuitului feminin, Amanda Anisimova (17 ani). Americanca născută la New Jersey din părinți moscoviți și-a trecut în cont o primă victorie a carierei pe tabloul principal într-un Grand Slam, învingând-o pe Monica, 7-6(3), 6-4, într-o oră și 38 de minute. Monica Niculescu a pierdut șapte din ultimele opt meciuri dispuate în primul tur la turneele de Mare Șlem.

Sorana Cîrstea, prima română intrată în competiție, a fost învinsă de suedeza Rebecca Peterson (23 de ani, 62 WTA), în doar 61 de minute, scor 6-4, 6-1, rezistând pe teren doar 61 de minute.

Sportiva din Târgoviște, ocupanta locului 84 în clasamentul mondial, a ratat obținerea victoriei cu numărul 40 în turneele de Mare Șlem. Astăzi vor concura Mihaela Buzărnescu, Simona Halep, Ana Bogdan și Marius Copil.

SURSA: MEDIAFAX

Irina Begu a salvat onoarea româncelor FOTO: EPA

INFORMARE

Aceasta informare este efectuata de QUALITY GREEN PLANT S.R.L, cu sediul social in sat Seleus, comuna Seleus , nr. 215, judetul Arad, Nr. Reg. Com. J02/104/2018, CUI 38762128, reprezentata prin domnul Horga Vladut Codrut, ce intentioneaza sa solicite de la Administratia Bazinala de Apa Crișuri aviz de gospodarire a apelor pentru desfasurarea activitatilor de alimentare cu apa in cadrul investitiei:

„INFIINTAREA UNEI PEPINIERE POMICOLE IN SISTEM ECOLOGIC SI A UNEI UNITATI DE CONDITIONARE MATERIAL SADITOR IN COMUNA SELEUS, JUDETUL ARAD (CONSTRUIRE UNITATE DE CONDITIONARE-HALA, PUT FORAT SI IMPREJMUIRE IN COMUNA SELEUS)”

Persoanele care doresc sa transmita observatii, sugestii si recomandari se pot adresa solicitantului sau la sediul social mentionat mai sus. (31 - H 164819)

NEVCOM INSOLVENCY I.P.U.R.L.

în calitate de lichidator judiciar vinde prin:

LICITAȚIE PUBLICĂ DESCHISĂ, CU STRIGARE :

1.STOC DE MARFĂ LA PREȚUL DE 30.012,00 RON+TVA: Primele licitatii vor avea loc zilnic, incepand cu data de luni-21.01.2019, ora 14:00, pana vineri, data de 25.01.2019, la pretul de 30.012,00 RON+TVA; Licitatiile vor fi organizate la sediul lichidatorului judiciar, *saptamanal de luni pana vineri, la aceeasi ora, respectiv ora 14:00, timp de 5 saptmani in care pretul se va diminua progresiv in fiecare saptmana cu 20%.*(la toate licitatiile TVA se va aplica în funcție de prevederile fiscale în vigoare la data vanzarii).***Cei care doresc să participe la licitație trebuie să achite garanția de participare de 10% din pretul de pornire la licitatie. Inscrierea la licitatie si achitarea garantiei se pot face pana cu 1 zi inainte de data licitatiei.*** *Regulamentul de organizare al licitatiei si Informații suplimentare se pot obtine la tel. 0727-704 201,e-mail: office@nevcom.ro sau la sediul profesional al lichidatorului judiciar situat in Arad, str. Praporgescu, nr. 29, ap. 2, jud. Arad* (35 - H 164824)

ANUNTUL PUBLIC 1

BEZDED WEBWEST SRL având sediul în localitatea ŞOFRONEA, nr. 255 titular al planului

„PUZ – CONSTRUIRE HALĂ SERVICE AUTO” în municipiul ARAD str. FN, judeţ ARAD, identificat prin CF349458-Arad anunţă publicul interesat asupra depunerii solicitării de obţinere a avizului de mediu pentru planul menţionat şi declanşarea etapei de încadrare.

Prima versiune a planului urbanistic zonal poate fi consultată la sediul APM ARAD, str. Splaiul Mureşului, FN, localitatea ARAD, judeţ ARAD, de luni până joi între orele 09 -16:00 şi vineri între orele 09-13:00.

Observaţii/comentarii şi sugestii se primesc în scris la sediul APM ARAD în termen de 18zile de la data publicării anunţului. (37 - H 164828)

(29 - H 164840)

SCP EXPERT SPRL practicieni în insolvență

SCP EXPERT SPRL, lichidator al **SC SOLLO SPEED SRL Arad**, anunta vanzarea conform Legii 85/2006 prin licitatie publica, deschisa, cu strigare a activului:

TEREN ARABIL IN EXTRAVILAN in suprafata totala de 8.500 mp., inscris in CF 302488 Arad, nr top 14122, situat in Arad, zona CET la cca 100 m de soseaua de centura (E68). Terenul este amplasat intre linia CFR Arad- Curtici si CET Arad, inscris in CF 302488 Arad, nr top 14122.

Pretul de pornire in licitatie a terenului este de 35.700 Euro. Pretul susmentionat nu include TVA, care este taxabil in conformitate cu prevederile codului fiscal.

Licitatia va avea loc in data 21.01.2019, ora 15,00 la sediul lichidatorului judiciar EXPERT SPRL din Arad str. D. Bolintineanu, nr. 5, jud. Arad. In caz de neadjudecare licitatiile se vor relua saptamanal, in fiecare zi de miercuri ora 15,00.

Contravaloarea caietului de sarcini este de 200 lei/participant. Caietul de sarcini poate fi achizitionat zilnic la sediul lichidatorului judiciar EXPERT SPRL.

Garantia pentru inscrierea in licitatie este de 10% din valoarea de pornire.

Inscrierile, achitarea contravalorii caietului de sarcini si depunerea garantiei pentru licitatie se pot efectua pana in ziua licitatiei, ora 14,00.

Relatii la sediul lichidatorului judiciar EXPERT SPRL tel. 0257 - 259740.

*Toate preturile afisate in aceasta oferta sunt preturi recomandate si contin TVA conform legislatiei in vigoare. Oferta nu include componentele tehnologice, este supusa termenilor si conditiilor afisate si este valabila in limita stocului disponibil. De asemenea, oferta se poate modifica in functie de seria de sasiu. Schimbul de ulei este inclus in preturile mentionate in limita a 5l pentru autoturisme si 7l pentru autoutilitare. Alte detalii aferente ofertei sunt disponibile in paginile de promotie detaliate pe ford.ro si in reteaua de reparatori autorizati Ford. Perioada derularii acestei campanii: 1 Iunie 2018 – 31 August 2018.

Auto Technic SRL, Calea Zimandului FN, Arad, România, 310206, Tel: 0257 216 669 www.fordautotechnic.ro

(8904)

Pachetul de servicii medicale MedLife Genesys pentru seniori. Siguranţa unei sănătăţi păstrate cu grijă.

Cu toţii ne dorim să îmbătrânim frumos şi să ne bucurăm de cât mai mulţi ani. Vârsta înaintată însă este, de regulă, asociată cu sănătatea şubredă, pierderea vitalităţii şi a poftei de viaţă. Dar nu trebuie să fie aşa!

Deşi sunt mulţi factori care contribuie la slăbirea sănătăţii odată cu înaintarea în vârstă, mare parte dintre aceştia pot fi influenţaţi pozitiv şi ţinuţi sub control printr-o preocupare constantă şi atentă asupra condiţiei tale fizice şi psihice.

Ca senior, trebuie să ştii că printre elementele cheie în menţinerea sănătăţii se numără o alimentaţie sănătoasă, activităţile fizice regulate şi un mediu curat şi liniştit. De asemenea, un rol deloc de neglijat îl joacă menţinerea unei vieţi sociale active.

Cu toate acestea, pentru a te păstra într-o formă cât mai bună, e nevoie de ceva în plus, şi anume de suport specializat. Mai exact, de oameni pregătiţi să îţi ofere servicii medicale personalizate, atent elaborate, pentru a te ajuta să te bucuri de sănătate chiar şi la o vârstă înaintată.

(9829)

În acest sens, echipa MedLife Genesys a pregătit un pachet de servicii medicale gândit special pentru tine - pachetul medical Senior (50+)

ACESTA CONŢINE:
- set analize (hemoleucogramă completă, glicemie, uree, creatinină, colesterol, TG, HDL, LDL, examen urină)
- consult Oftalmologie
- consult ORL
- consult Cardiologie (EKG)
- consult Gastroenterologie
- consult Ginecologie / Urologie
- consult Neurologie
- consult Proctologie
- ecografie abdominală

PREŢ PROMO* PACHET SENIOR: **690 LEI**

*Ofertă valabilă până în 31.12.2018.

Alege să beneficiezi de atenţia şi grija de care ai nevoie! Sună la 0257 960 pentru mai multe informaţii.

Publicitate 0257/210.775
0257/280.904

DECESE

Cu adâncă durere şi tristeţe în suflet ne luăm rămas bun de la cel care a fost

TOÓTH LÁSZLÓ.

Slujba de înmormântare va avea loc miercuri, 16 ianuarie 2019, începând cu ora 13:00 la Capela Nosferatum din incinta Cimitirului Eternitatea (UTA).

Familiile îndoliate: Toóth şi Szekely

Cu durere în suflet vă anunţăm că stimata doamnă

DOINA OLARI

şi-a dat nobilul suflet în mâinile Creatorului în ziua de 12 ianuarie a.c., în vârstă de 71 ani.

Serviciul de înmormântare va avea loc astăzi, 15 ianuarie 2019, ora 14:00, la Casa Funerară Kuki din str. Cocorilor nr. 6 - Arad, iar înhumarea la Cimitirul Eternitatea (UTA).

Familia de aproape

Cu durere în suflet anunţ încetarea din viaţă a celei care a fost mamă devotată,

OPREA MARIA.

Dumnezeu să o odihnească în pace! Înmormântarea va avea loc miercuri, 16 ianuarie 2019, ora 14,00 de la Capela Kuki din Grădişte.

În veci nemângâiat, fiul Nicu

Ne-a părăsit draga noastră

VIŢAN VERGINIA.

O vom conduce pe ultimul drum miercuri, 16 ianuarie 2019, ora 15 de la Capela Cimitirului din Micălaca, str. Păşunii.

Soţul, fiul cu familia îndurerată

GARSONIERE

• **A A** Achiziţionez garsonieră, apartament 1 cameră, cash, ☎0746.055.126, ☎0755.483.216. 97124

AP.2 CAMERE-ARAD

• **A A** Achiziţionez apartament 2,3,4 camere, cash, ☎0746.055.126, ☎0755.483.216. 97130

CASE-ARAD

• **Casă 8** camere Grădişte, 3 băi, garaj, pretabil două familii, 0722.257.409. 157738

• **Vând casă,** str.Victor Hugo nr.9, 3 camere, 244 mp, ☎0762.334.605. 162437

TERENURI JUDEŢ

• **Vând 15** arii vie Hamburg în Şiria. Tel. 0723.842.316. 164106

IMOBILE CHIRII

• **Dau în** chirie apartament 2 camere, central, etaj 1, mobilat (centrală gaz), 250 Euro, ☎0726.289.694 164837

• **Dau în** chirie casă cu etaj (265 mp utili), zonă centrală (Podgoria). Ideal sediu firmă. Tel: 0722.293738. 94082

OFERTE LOCURI DE MUNCĂ

• **Angajăm pentru** Lipova montatori subansamble. Informaţii la telefon 0357/423395.

• **Angajez şofer** 2.500 în mână, îngrijitoare 1.700 în mână, ☎0745.819.228.

• **Angajez vânzătoare** program două/două, ambalator, program 18-02, şofer, Aradul- Nou, ☎0744.912.345.

• **Restaurant angajăm** ospătari, barmani, ajutor bucătar, femeie serviciu, femeie pentru vase, ☎0724.999.050.

CONSTRUCŢII

• **Vând lemne** 4 metri ster, la 550 Roni, ☎0723.349.110. 160282

• **Vând lemne** de foc. Tel. 0752.532.421. 158062

ELECTRONIC PLUS

• **Vând frigider,** congelator, maşină spălat automată, ladă frigorifică, combină vitrină cu garanţie, ☎0257-210613. 164831

LOCURI DE VECI

• **Vând loc** de veci în Cimitirul Eternitatea. Tel. 0744.624.074. 164132

PLANTE-FLORI

• **Vând baloţi** lucernă şi fân, Aradul Nou, ☎0723.955.857, 0723.918.885. 162218

ÎMPRUMUTURI FINANCIARE

• **Credite rapide** şi avantajoase pentru pensionari şi angajaţi. Telefon 0729.660.774.

PIERDERI

• **Pierdut Certificat** Constatator nr. 45158 din data de 29.07.2010 pentru PFA BARNA N. NICOLAE, CUI 25700770, nr. de ordine în Registrul Comerţului F02/720 din 23.06.2009. Informaţii la telefon 0741.022.041.

Program mica publicitate:
B-dul Revoluţiei, nr. 81
luni-joi: 8.00-17.00,
vineri: 8.00-16.00
duminică: 9.00-13.00.

Policlinica dr. Turcin
Ep. Roman Ciorogariu nr 52 Arad, ☎ 0257/285510,
e-mail: policlinicaturcin@gmail.com http://www.policlinicaturcin.ro

***Policlinica DR. TURCIN* oferă:**
- Cardiologie (EKG, Ecografie cardiacă)
- Dopler vascular, Holter EKG si TA, Test de efort,
- Oftalmologie adulţi si pediatrie (testare vedere de la 6 luni, chirurgia cataractei de la 1.200 RON, câmp vizual, optica medicală)*
- ORL adulţi şi pediatrie (videoendos-copie, testări alergologice)*
- pneumologie
- gastroenterologie
- neuropsihiatrie
- medicină de familie
- ecografii generale
- analize Siguranţa Circulaţiei.
- ginecologie
- transport medical

*consultaţiile la ORL, Oftalmologie şi Psihiatrie sunt **GRATUITE** cu bilet de trimitere de la medicul de familie (5673 - H 640061)

S.C. CIA ABOLIV – producător preparate din carne marca brio
angajează şofer distribuţie pentru judeţul Arad.
Cerinţe: - permis conducere cat. B
Se oferă: - maşină de serviciu, telefon, salariu atractiv.
Tel. 0747.053.216. (16H 164098)

EVIDENŢIAZĂ-TE!

Talon valabil până în 31 martie 2019

Text: **DATA apariţiei:**.....

.....

.....

.....

.....

.....

.....

Date personale:

Nume şi Prenume:

Telefon:

Buletin de identitate:

TALON + PREŢUL CATEGORIEI AFERENTE

Anunţurile se preiau zilnic, la ghişeu, până în ora 16[00], după această oră, se pot prelua doar prin intermediul sistemului online de preluare al anunţurilor disponibil pe www.jurnalaradean.ro . Anunţurile de mică publicitate din Jurnal Arădean se publică pe baza talonului din ziar
Redacţia nu îşi asumă responsabilitatea pentru conţinutul anunţurilor de mică publicitate!

JURNAL ARĂDEAN

Cu adâncă durere în suflet anunţăm trecerea la cele veşnice a celui care a fost tată, fiu, frate, verişor,

CĂLIN PĂSĂRILĂ

la vârsta de 62 ani.

Slujba de înmormântare va avea loc astăzi, 15 ianuarie 2019, ora 13,00 la Casa Funerară Kuki de pe strada Cocorilor.

Îndurerata familie

Cu infinită durere în suflet, anunţăm plecarea dintre noi a iubitei noastre soţie, mamă, soacră şi bunică,

PETER VIORICA

în vârstă de 80 ani.

Odihneaşcă-se în pace! Slujba de înmormântare va avea loc miercuri, 16 ianuarie 2019, ora 12:00, la Casa Funerară Kuki din strada Cocorilor nr. 6.

Familiile îndoliate: Peter şi Sas

Cu durere în suflet, anunţăm încetarea din viaţă

la vârsta de 97 ani a celui care a fost dragul nostru tată, bunic şi străbunic,

SFĂRĂILĂ GEORGE.

Slujba de înmormântare va avea loc miercuri, 16 ianuarie 2019, ora 14:00, la Casa Funerară Kuki de pe str. Cocorilor, iar înhumarea la Cimitirul Eternitatea (UTA).

Familia îndurerată

CONDOLEANŢE

Un ultim omagiu pentru cel care a fost nepot,

PĂSĂRILĂ CĂLIN.

Fam. Păsărilă Simi şi Marcela

Ai avut un suflet mare, sensibil, ai fost un prieten adevărat,

CĂLIN PĂSĂRILĂ.

Dumnezeu să te ierte şi să te odihnească şi să-i mângâie pe cei care te-au iubit! Ne vei lipsi toată viaţa.

Ovidiu Hatcu

Fie-ţi „trecerea" uşoară, suflet bun! Te-am cunoscut

CĂLINE

plin de viaţă şi entuziasm şi-am rămas încă sub şocul veştii teribile că încă un Om a trecut în nefiinţă! Te însoţim pe ultimul drum înlăcrimaţi, cu adânci regrete! Căci bun şi tare drag ne-ai fost şi te-am ştiut mereu acolo, pregătit cu o vorbă veselă şi „dulce" care să ne binedispună! Ai spălat, aşadar, din amarul lumii, prin vioiciunea ta, iar acum ai plecat surprinzător de rapid, special parcă pentru a evita tristeţea şi regretele! Odihneşte-te în pace!

Fam. Ototoc

SERVICII FUNERARE

NOSFERATUM

SERVICII FUNERARE COMPLETE

Arad, str. Ghiba Birta nr. 26 - Tel.: **0752 10 11 12; 0357 80 48 38**

NON STOP e-mail: **nosferatumarad@yahoo.com** **www.nosferatum.ro**

TRANSPORT GRATUIT ÎN MUNICIPIUL ARAD ŞI ORAŞUL PECICA

* Sicrie la preţ de producător;* Înmormântări GRATUITE – doar pe baza cuponului de pensie; * Consultanţă şi medic constatator; * Rezolvăm actele la spital, primărie, casă de pensii, C.A.R.P.; * PRELUĂM DECEDAŢII DE LA MORGĂ; * Igienizare, cosmetizare, îmbălsămare, incinerarii, REPATRIERI, CAPAC FRIGORIFIC; * CAPELA CIMITIR ETERNITATEA (UTA)! * Borduri, monumente funerare, mozaic, marmura, granit.

Cu inimile pline de durere ne despărţim de dragul nostru coleg şi prieten

CĂLIN PĂSĂRILĂ.

Ai fost mereu catalizatorul activităţilor noastre comune, organizatorul întâlnirilor colegilor de clasă şi sufletul petrecerilor.

Îţi vom duce dorul

CĂLINE!

Rămas bun suflet frumos! Condoleanţe familiei îndoliate!

Colegii de la Liceul Economic Arad, secţia Merceologie, promoţia 1976

Un ultim omagiu pentru

CĂLIN PĂSĂRILĂ.

Fam. Şandru Nelu şi Mirela

Suntem alături de familia Ciumedeanu care trece prin momente grele în urma decesului celui care a fost

CIUMEDEANU MIHAI,

fost pensionar C.F.R. - R.C.M. Arad şi bun prieten.

Fam. Nesmerak

Suntem alături de colegul nostru, Dorin Mohorea, în aceste momente de grea încercare prilejuite de trecerea în nefiinţă a socrului său. Sincere condoleanţe!

Serviciile Administrativ, Tehnic şi Achiziţii

Un gând de mângâiere şi sincere condoleanţe familiilor Jurcă şi Cotuna acum la despărţirea de dragul nostru unchi,

JURCĂ SEVER.

Dumnezeu să-l ierte şi să-l odihnească în pace!

Nepoata Neli Şoavă cu familia

Suntem alături de prietenul nostru, Horia Păsculescu, în aceste grele momente ale vieţii sale pricinuite de pierderea mamei sale

VERGINIA.

Dumnezeu s-o odihnească în pace!

Av. Joldea Marius

Suntem alături de familia Bornea Alexandru din Sâc şi împărtăşim durerea cauzată de decesul soţiei,

BORNEA LENUŢA.

Rugăm pe Bunul Dumnezeu să o odihnească în pace! Condoleanţe familiei îndoliate!

Cu durere în suflet, finii fam. Solomie şi Angela, Turi din Arad

---

Transmitem regrete şi condoleanţe familiei îndoliate la plecarea dintre noi a vecinei noastre,

DOINA OLARI.

Dumnezeu s-o odihnească în pace!

Asociaţia de Proprietari Bloc X12, din Vlaicu

Sincere condoleanţe din partea colegilor şi conducerii la trecerea în nefiinţă a celui ce a fost colegul nostru,

ŢIHOI RADU CĂTĂLIN.

Dumnezeu să-l odihnească în pace!

Colectivul SNTFC Timişoara – Depoul de Locomotive Arad

Anunţurile de deces se publică GRATUIT!

Suntem alături de verişorul nostru Budiu Ioan la trecerea în nefiinţă a scumpei lui mame

OPREA MARIA.

Dumnezeu să o odihnească în pace!

Fam. Sferdian Ştefan

COMEMORĂRI

Cu tristeţe şi durere readucem pentru o clipă în memoria celor care au cunoscut-o şi apreciat-o pe

ing. prof.

MAGHIAR ROXANA DANIELA AURORA

la împlinirea a 12 ani de când ne-a părăsit.

Vom păstra mereu în sufletele noastre chipul său blând, dragostea cu care ne-a înconjurat şi toate amintirile frumoase pe care ni le-a dăruit. Dumnezeu să o odihnească în pace!

Fiica Andra Lavinia şi mama Cornelia

Au trecut 12 ani de când cruda moarte a răpit-o din sânul familiei pe

ROXANA AURORA DANIELA MAGHIAR

lăsându-i nemângâiaţi pe cei care au iubit-o.

Veşnică amintire!

Familia Şandru

Trecură 12 ani de la cruda moarte a celui care a fost soţ, frate, cumnat şi unchi

LUCACI PETRU.

Veşnică amintire!

Familiile Bejan şi Şandru

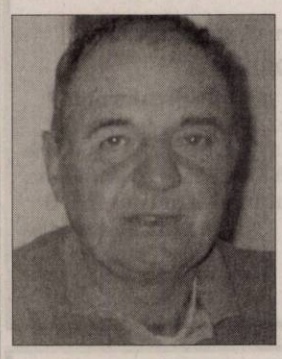

Când se stinge o lumânare o aprindem din nou, dar când se stinge o viaţă o plângem mereu. Vei rămâne pentru totdeauna în sufletul nostru dragul nostru,

CICALĂ VICTOR,

din Şiria.

Letiţia

Cu durere în suflet amintim că azi, 15 ianuarie se împlineşte 1 an de la despărţirea de cel care a fost iubitul nostru soţ, tată, bunic, socru,

MERCEA IOAN

din Sebiş.

Dumnezeu să-l odihnească în pace! Nu te vom uita niciodată.

Familia

Program mica publicitate:
pe B-dul Revoluţiei, nr. 81
luni-joi: 8.00-17.00,
vineri: 8.00-16.00
duminică: 9.00-13.00.

Mike Pompeo urma să își continue turul din Orientul Mijlociu FOTO: EPA

Mike Pompeo, întâlnire cu liderii Arabiei Saudite

WASHINGTON. Secretarul american de Stat, Mike Pompeo, s-a întâlnit ieri în Riyad cu regele Arabiei Saudite și cu prințul moștenitor al coroanei, dar va opri vizita în Orientul Mijlociu mai repede decât era prevăzut din cauza unei probleme personale, a transmis Departamentul de Stat din SUA, citat de Reuters. Mike Pompeo urma să își continue turul din Orientul Mijlociu în Kuwait, dar trebuie să se întoarcă în Statele Unite pentru a participa la o înmormântare.

Diplomatul american s-a întâlnit separat cu cei doi oficiali saudiți, 35 de minute cu regele Salman și 45 de minute cu prințul moștenitor Mohammed bin Salman.

Pompeo și prințul moștenitor au discutat despre importanța de-escaladării conflictului din Yemen și modalitățile prin care pot interveni pentru încetarea disputei.

Deși secretarul american de Stat a transmis că va discuta și despre asasinarea jurnalistului saudit Jamal Khashoggi în consulatul Arabiei Saudite din Istanbul în luna noiembrie, momentan nu au apărut detalii privind urmările discuției.

SURSA: MEDIAFAX

Soft de spionaj

WASHINGTON. Serviciile secrete saudite probabil au accesat ilegal mesaje telefonice pentru a afla informații despre jurnalistul disident Jamal Khashoggi, situație care a facilitat organizarea complotului de asasinare, afirmă surse citate de CNN.

Jamal Khashoggi probabil a crezut că mesajele pe care i le trimitea disidentului Omar Abdulaziz erau confidențiale, dat fiind că erau trimise prin aplicația WhatsApp.

În realitate, erau compromise, la fel ca restul aplicațiilor telefonului lui Abdulaziz, care se pare că ar fi fost afectat de sistemul de spionaj Pegasus.

SURSA: MEDIAFAX

Prioritățile României

BUCUREȘTI. Prim-ministrul Viorica Dăncilă va prezenta prioritățile președinției României la Consiliul Uniunii Europene în cadrul sesiunii plenare a Parlamentului European, care are loc azi la Strasbourg. Șeful Executivului va avea o întrevedere cu președintele PE, Antonio Tajani.

„Premierul va conduce delegația Guvernului României, care va efectua o vizită de lucru la Strasbourg în perioada 14-15 ianuarie 2019, în vederea prezentării Programului de lucru al președinției României la Consiliul Uniunii Europene. Agenda vizitei va cuprinde întrevederi ale delegației guvernamentale române cu președintele Parlamentului European, Antonio Tajani, cu liderul Grupului Alianței Progresiste a Socialiștilor din Parlamentul European, Udo Bullmann, precum și cu reprezentanții Grupului S&D.

SURSA: MEDIAFAX

Precizări privind recursul compensatoriu

Tomac cere demisia lui Tudorel Toader și Carmen Dan, după crima din Mediaș.

BUCUREȘTI. Ministrul Justiției, Tudorel Toader, a reiterat faptul că recursul compensatoriu, criticat din cauza recidiviștilor, a fost inițiat de guvernarea tehnocrată și CSM l-a avizat, subliniind totodată că proiectul a intrat în vigoare după ce el a fost învestit în funcția de ministru.

„Simple precizări: în repetate rânduri, am arătat următoarele: proiectul de lege privind recursul compensatoriu a fost inițiat de către guvernarea tehnocrată, faptul că CSM (în componența anterioară) l-a avizat și a propus considerarea zilelor ca fiind executate, că a fost adoptat de parlament, că a intrat în vigoare la scurt timp după ce am devenit ministru și că studiul de impact nu se face după ce legea intră în vigoare", a scris pe Facebook ministrul Justiției, Tudorel Toader.

Precizările vin după ce în ultima perioadă au fost lansate în spațiul public critici față de recursul compensatoriu, întrucât mai mulți deținuți eliberați au recidivat.

Deputatul USR Stelian Ion a anunțat, ieri, că va depune în Parlament un proiect de lege care prevede abrogarea prevederilor referitoare la recursul compensatoriu, precizând că Guvernul ar trebui să vină cu ordonanță de urgență de abrogare.

„USR va depune astăzi (ieri - n.r) un proiect de lege care să abroge prevederile referitoare la recursul compensatoriu. O Românie întreagă a observat zilele trecute, a văzut terifiată la televizor imaginile crimei teribile de la Mediaș. Am auzit cu toții de celelalte infracțiuni, de tâlhării, de violuri, de faptele comise cu violență de către deținuții care au fost eliberați înainte de termen în baza acestui recurs compensatoriu.

Deja este prea târziu. Guvernul ar trebui să vină el cu o ordonanță de urgență de abrogare", a declarat Stelian Ion, ieri, la Parlament.

Trei bărbați reținuți în cazul omorului din Mediaș vor fi prezentați instanței. Parchetul de pe lângă Tribunalul Sibiu precizează că tânărul de 25 de ani a fost omorât cu 11 lovituri de cuțit.

Potrivit prim-procurorului Ion Veștemean, purtător de cuvânt al Parchetului de pe lângă Tribunalul Sibiu, polițiștii din Sibiu au fost sesizați că în noaptea de duminică F.M.A. a murit în secția de primiri urgențe a Spitalului Mediaș, ca urmare a unei agresiuni ce a fost exercitată asupra sa de către trei bărbați, agresiune petrecută pe calea de acces a unui club de noapte din Mediaș.

SURSA: MEDIAFAX

Tudorel Toader FOTO: FAN

ANUNT PUBLIC

LUCA Petru Adrian, S.C. RONDE BOSSE ART S.R.L., în calitate de titulari ai planului/programului **„PUZ – CONSTRUIRE ZONĂ DE SERVICII, COMERȚ ȘI INDUSTRIE"**, amplasat in jud. Arad, Intravilan municipiul Arad, DN7, Zona Industriala Nord, F.N., jud, identificat prin C.F. nr. **344346, 338590, 338656, 347804, 349580, 349581, 347777** aduce la cunostinta publicului ca decizia etapei de incadrare conform H.G. nr. 1076/2004, este acea de adoptare a planului fara aviz de mediu. Propunerile de reconsiderare ale deciziei se vor transmite in scris, in termen de 10 zile calendaristice de la publicarea anuntului, la sediul APM Arad, din Arad, str. Splaiul Mures, FN, jud. Arad. (24 - H164801)

ACTIV GRUP IPURL cu sediul în Arad, str. Tribunul Buteanu, nr.1, ap.1, jud. Arad, lichidator judiciar al **SC Dolce Foto Prodizione SRL**, identificata prin nr ORC J02/355/2003, CUI 15311455, SOCIETATE IN FALIMENT conform Sentintei Civile nr. 2833 din 13.11.2012 pronunțată de Tribunalul Arad în dosarul 3746/108/2009*, anunță vânzarea la licitație publică, conform prevederilor Legii 85/2006, a urmatoarelor bunuri imobile:

1. Imobilul situat în loc. Nadlac, str. M. Eminescu, nr. 28, jud. Arad, înscris în Cartea Funciară nr. 303108 Nadlac (nr. CF vechi 1258), constând în teren intravilan în suprafata de 1169 mp, înscris sub A1, nr. Top 669.670.671.672, cu constructii Casa înscrisa sub A1.1 nr.Cad: C1, nr.Top 670.671.672, cu prețul minim de începere a licitației de **445.383 lei.**

2. Două imobile, in bloc, situate în loc. Nadlac, str. Nicolae Bălcescu, nr. 114 - 116, jud. Arad, înscrise în Cartea Funciară nr. 302002 Nadlac (nr. CF vechi 369 Nadlac), constând în teren intravilan în suprafață de 820 mp înscris sub A1, nr. Top:2352, (cladirile identificate în cartea funciara au fost demolate) si în Cartea Funciară 302005 (nr. CF vechi 370 Nadlac) constând în teren intravilan în suprafață de 821 mp înscris sub A1, nr. Top:2351, constructii: casa si fabrica branzeturi si produse lactate, constructie P+1, înscrise sub A1.1 nr.Cad: C1, nr.Top 2351, cu prețul minim de începere a licitației de **199.386 lei**.

3. Imobilul situat în loc. Nadlac, str. 1 Decembrie nr. 53 (fosta adresă din Nădlac nr.789), jud. Arad, înscris în Cartea Funciară nr. 301056 Nadlac (nr. CF vechi 9329), constând în teren intravilan în suprafata de 900 mp, înscris sub A1, nr. Top 2424,2423, cu construcții Casa înscrisa sub A1.1 nr.Cad: C1, nr.Top 2424, cu prețul minim de începere a licitației de **641.610 lei.**

Licitația va avea loc în data de **17.01.2019**, ora 14[00], la sediul ACTIV GRUP I.P.U.R.L. În caz de neadjudecare, licitația se reia, în același loc și la aceeași oră, cu același preț de începere a licitației, (pret care nu include TVA, care se va aplica conform Cod Fiscal valabil la data vanzarii), **in data de 24.01.2019 si data de 31.01.2018**. Garanția pentru înscrierea la licitație este de 10% din prețul de începere a licitației. Înscrierile și achitarea garanției de participare la licitație se pot face pana cu 1 ora înainte de începerea licitației. Regulamentul de organizare a licitației si relații suplimentare se pot obtine la sediul ACTIV GRUP IPURL, tel/fax. 0257.214821, mobil 0744.697814 sau email activ_grup@yahoo.com

Subscrisa, **ACTIV GRUP IPURL**, administrator judiciar al **S.C. GESTER S.R.L.**, cu sediul în Arad, Bd. Revoluției, nr. 64, ap. 9, jud. Arad, înregistrată la Oficiul Registrului Comerțului de pe lângă Tribunalul Arad sub nr. J2/252/1994, având CUI 5331790..desemnat prin Sentinta Civilă nr. 85 / 12.02.2018 pronunțată de Tribunalul Arad, Secția Civilă, în dosarul 3893/108/2017,, anunță vânzarea la licitație publică, conform prevederilor Legii 85/2014: autoturism Volvo 850, an fabricatie 1995, benzina, cu nr.Inmatriculare AR-11-NRC, cu prețul de începere a licitației stabilit la **675 lei**. (pret care nu include TVA, care se va aplica conform Cod Fiscal valabil la data vanzarii).

Licitația va avea loc în data de **21.01.2019** ora **14,**[00] la sediul ACTIV GRUP I.P.U.R.L. În caz de neadjudecare licitatia se va repeta, în acelasi loc si aceleasi conditii în data de **28.01.2019** ora **14**. Garanția pentru înscrierea la licitație este de 10% din valoarea de pornire a fiecărui bunu imobil. Înscrierile și achitarea garanției de participare la licitație se pot face până cu 1 ora înainte de începerea licitației. Regulamentul de organizare a licitației si relații suplimentare se pot obtine la sediul ACTIV GRUP IPURL, tel. 0257/214821, sau 0744.697814. (39 - H164843)

NEVCOM INSOLVENCY I.P.U.R.L.

în calitate de lichidator judiciar al **SC OVIDIMIR SRL** vinde

prin: **LICITAȚIE PUBLICĂ DESCHISĂ, CU STRIGARE:**
BUNURI MOBILE REPREZENTAND 6 AUTOVEHICULE

Primul set de cate 2 licitatii va fi organizat la sediul lichidatorului in data de marti-**22.01.2019**, respectiv vineri- **25.01.2019, ora 15:00** la pretul de **3.000 EURO+TVA**. **În caz de neadjudecare, urmatoarele 4 seturi de cate 2 licitatii vor fi organizate saptamanal, in aceleasi zile ale saptamanii, respectiv marti si vineri la ora 15:00, pretul diminuandu-se cu 10% la fiecare set de cate 2 licitatii.**(la toate licitatiile TVA se va aplica în funcție de prevederile fiscale în vigoare la data vanzarii).***Cei care doresc să participe la licitație trebuie să achite garanția de participare de 10% din pretul de pornire la licitație. Înscrierea la licitatie și achitarea garantiei se poate face până cu 1 zi înainte de data licitației.* *Regulamentul de organizare a licitatiilor si Informații suplimentare se pot obtine la tel. 0727-704 201,e-mail: office@nevcom.ro sau la sediul profesional al lichidatorului judiciar situat in Arad, str. Praporgescu, nr. 29, ap. 2, jud. Arad.* (34 - H164822)

NEVCOM INSOLVENCY I.P.U.R.L.
în calitate de lichidator judiciar al
SC KONAK IMOBILIARE SRL

Vinde prin LICITAȚIE PUBLICĂ DESCHISĂ, CU STRIGARE:

BUN IMOBIL:CONSTRUCTII CU TEREN INTRAVILAN situat in localitatea Ghioroc, Jud. Arad, in suprafata de 1712 mp, cu cabana turistica rurala P+M, anul constructiei 2008-2011 la prețul de ***233.280,00 EURO+TVA;*** (TVA-conform Codului fiscal la data vânzării). Licitația va fi organizată la sediul lichidatorului judiciar în data de ***22.01.2019, ora 14:00.*** In caz de neadjudecare licitatiile se vor relua in data de ***01.02.2019, 11.02.2019, 21.02.2019 si 04.03.2019,*** in aceleasi conditii.Cei care doresc să participe la licitație trebuie să achite garanția de participare de 10% din pretul de pornire la licitatie. Inscrierea la licitatie si achitarea garantiei se pot face pana cu 1 zi inainte de data licitatiei. *Regulamentul de organizare a licitatiei si Informații suplimentare se pot obtine la tel. 0727-704 201,e-mail: office@nevcom.ro sau la sediul profesional al lichidatorului judiciar situat in Arad, str. Praporgescu, nr. 29, ap. 2, jud. Arad* (33 - H164821)

NEVCOM INSOLVENCY I.P.U.R.L.
în calitate de lichidator judiciar al
SC MIRCEA TOTAL COMPANY SRL vinde prin:
LICITAȚIE PUBLICĂ DESCHISĂ, CU STRIGARE :

1. AUTOVEHICUL TRANSPORT MARFA, marca MAN, Tip 18463, An fabricație 2002, incepand la valoarea de ***3.600,00 EUR + TVA;***
Primele licitatii vor avea loc zilnic, incepand cu data de luni-*21.01.2019, ora 13:30*, pana *vineri, data de 25.01.2019* la pretul de *3.600,00 EUR + TVA;* Licitatiile vor fi organizate la sediul lichidatorului judiciar, *saptamanal de luni pana vineri, la aceeasi ora, respectiv ora 13:00, timp de 5 saptmani in care pretul se va diminua progresiv in fiecare saptmana cu 20%.*
Cei care doresc să participe la licitație trebuie să achite garanția de participare de 10% din pretul de pornire la licitatie. Inscrierea la licitatie si achitarea garantiei se pot face pana cu 1 zi inainte de data licitatiei. *Regulamentul de organizare al licitatiei si Informații suplimentare se pot obtine la tel. 0727-704 201,e-mail: office@nevcom.ro sau la sediul profesional al lichidatorului judiciar situat in Arad, str. Praporgescu, nr. 29, ap. 2, jud. Arad* (36 - H164825)

SC AGROMEC COMLAUS SA din Santana str. M. Viteazu F.N. jud. Arad , doreste sa obtina Autorizatia de Mediu , avand ca obiect activitatile agricole desfasurate conf. cod CAEN :
- CAEN 0111 - cultivare cereale
- CAEN 0161 - productie vegetala

Masuri de protectie :
-apa asigurata de la retea
- apa reziduala : in bazine vidanjabile
- platforme betonate
-ambalajele pt. protectie – depozitate in saci P.E.
- deseurile rezultate transportate de operatori salubritate

Observatiile publicului formulate in scris , informatiile privind potentialul impact asupra mediului pot fi consultate la sediul AG. P. Mediului Arad , Splaiul Muresului F.N. , Tel. 0257/280331 ; 0257/280996 , in timp de 10 zile lucratoare dupa data publicarii prezentului anunt.

(30 - H164827)

Publicitate mică 0257/210.775
MARE 0257/280.904

JURNAL ARĂDEAN

Solistul The Who, Roger Daltrey FOTO: EPA

Album nou de la The Who

LONDRA. Trupa rock britanică The Who a anunțat primul album din ultimii 13 ani, dar și, „posibil", turneul de adio, în care va fi acompaniată de o orchestră, potrivit site-ului contactmusic.com.

Membrii supraviețuitori ai trupei, Roger Daltrey, în vârstă de 74 de ani, și Pete Townshend, în vârstă de 73 de ani, au anunțat că noul album va fi o continuare a materialului discografic lansat în 2006, „Endless Wire".

Majoritatea noilor piese sunt compuse de Pete Townshend, care le-a descris drept „balade sumbre, compoziții heavy rock, electronic experimental, demo-uri și acorduri Who care încep cu o chitară ce face yanga-dang". Iar Daltrey și-a avertizat fanii că, deși în concerte vor fi acompaniați de o orchestră, acest lucru nu înseamnă un compromis în ceea ce privește muzica trupei.

Tot Daltrey a mai spus că acesta va fi, „posibil, ultimul turneu". Muzicianul - care a fost operat de o tumoare precanceroasă în 2009 - a dezvăluit anul trecut că, potrivit termenilor din asigurarea sa de sănătate, nu are voie să susțină concerte în zile consecutive.

SURSA: MEDIAFAX

Pierde titluri academice

NEW YORK. Controversatul genetician american James Watson (90 ani), care a câștigat premiul Nobel pentru medicină în 1962, pentru descoperirea structurii ADN-ului, își pierde o parte dintre titlurile academice în urma unor comentarii cu caracter rasist, potrivit The Guardian.

Reprezentanții The Cold Spring Harbor Laboratory din New York au anunțat că vor revoca toate titlurile acordate geneticianului ale cărui comentarii privind legătura dintre rasă și inteligență au fost considerate de instituție „groaznice". James Watson a câștigat premiul Nobel pentru medicină în 1962, după ce a descoperit, în 1953, împreună cu Francis Crick și Maurice Wilkins, structura în formă de spirală dublă a acidului dezoxiribonucleic (ADN). Studiul lor este considerat una dintre dintre descoperirile științifice majore din istoria omenirii.

SURSA: MEDIAFAX

Concurenţi
Căţeii sunt participanţi la concursul Câinele Anului, din Amersfoort, Olanda. FOTO: EPA

Top aprecieri pe Instagram

LOS ANGELES. Fotografia unui ou a devansat imaginea care anunța nașterea fiicei vedetei de televiziune americane Kylie Jenner, devenind cea mai apreciată poză de pe rețeaua de socializare online Instagram.

A fost nevoie de mai puțin de zece zile pentru ca imaginea care a adunat cele mai multe aprecieri de la înființarea rețelei de socializare online Instagram să fie devansată de poza unui ou.

Fotografia pe care Kylie Jenner a publicat-o pe 6 februarie 2018, după nașterea fiicei sale, înfățișând mâna micuței nou-născute în timp ce strânge un deget al mamei, era liderul absolut în rețea, cu peste 18 milioane de aprecieri.

Asta până când un necunoscut a publicat imaginea unui ou cu explicația „Hai să stabilim un record mondial împreună și să avem cel mai apreciat mesaj de pe Instagram. Depășim recordul actual deținut de Kylie Jenner (18 milioane! Hai că se poate)". Textul este scris de cel care gestionează contul world_record_egg (record_mondial_ou).

SURSA: MEDIAFAX

Fiica lui Jenner FOTO: INSTAGRAM

Recitaluri la Super Bowl

ATLANTA. Trupa pop-rock Maroon 5 și cântăreții Travis Scott și Big Boi, care a fost membru al trupei Outkast, vor susține recitaluri la cea de-a 53-a gală Super Bowl, finala de anul acesta a campionatului Ligii de fotbal american naționale, care va avea loc la Atlanta, pe 3 februarie. Informația despre recitalul trupei Maroon 5 din pauza galei Super Bowl a fost anunțată de Variety, care cita mai multe surse, încă din septembrie anul trecut, însă abia duminică a fost confirmată oficial de organizatori.

Maroon 5 FOTO: EPA

Anunțul oficial vine după mai multe luni de controverse privind recitalul. Pe de o parte, orașul Atlanta este considerat capitala „muzicii negre" în SUA și mulți s-ar fi așteptat la un artist de culoare. Lucrurile s-au rezolvat însă, Maroon 5 urmând să cânte la gală alături de doi artiști de culoare, Big Boi, originar chiar din Atlanta, și Travis Scott, care a declarat că va dona 500.000 de dolari Dream Corps, o fundație înființată de comentatorul CNN Van Jones, pentru inovație în domeniile economic, de mediu și justiție.

SURSA: MEDIAFAX

Mesaje intime în presă

LOS ANGELES. Noua iubită l-a înfuriat pe cel mai bogat om din lume, Jeff Bezos, fondatorul și directorul general al companiei Amazon, după ce a arătat prietenilor pozele și mesajele lor intime și o parte dintre acestea ar fi ajuns la presă, arată National Enquirer.

Jeff Bezos FOTO: EPA

Jeff Bezos tocmai a sărbătorit împlinirea a 55 de ani. Aniversarea i-a fost afectată de faptul că noua sa prietenă, Lauren Sanchez, a lăsat să ajungă sub ochii prietenilor pozele și mesajele pe care miliardarul i le-a trimis în cele opt luni de relație, scrie The Mirror's Sunday People.

Lauren s-ar fi lăudat prietenilor despre relația ei și zvonurile au ajuns la urechile unui jurnalist al publicației US National Enquirer, care i-a urmărit pe cei doi în ultima jumătate a anului 2018. Mesajele trimise de Lauren au fost folosite de jurnaliști pentru a dovedi relația dintre cei doi.

SURSA: MEDIAFAX

Denisa
Este model în albumul „Portrete de Centenar"
FOTO: GHEORGHE PETRILA

Criticii au ales câştigătorii

„Roma", „Americans", „Mrs. Maisel" sunt marii câștigători la gala Critics' Choice Awards.

SANTA MONICA. Lungmetrajul „Roma", de Alfonso Cuaron, și serialele „The Americans" (FX) și „The Marvelous Mrs. Maisel" (Amazon) au fost marii câștigători la gala Critics' Choice Awards, aflată la a 24-a ediție și care a avut loc duminică seară, în orașul american Santa Monica, potrivit The Hollywood Reporter.

Lady Gaga FOTO: EPA

Deși lungmetrajul „The Favourite", de Yorgos Lanthimos, era favorit, cu 14 nominalizări, cele mai multe premii în domeniul cinematografiei le-a obținut drama în alb și negru „Roma". Astfel, pelicula regizorului Alfonso Cuaron a primit premiile pentru cel mai bun film, cel mai bun lungmetraj străin, cel mai bun regizor și cea mai bună imagine.

Premiile Critics' Choice sunt acordate de Broadcast Film Critics Association și de Broadcast Television Journalists Association.

Din punct de vedere statistic, aceste premii sunt considerate indicatorii cu cel mai mare nivel de acuratețe în ceea ce privește nominalizările la premiile Oscar, care vor fi anunțate pe 22 ianuarie.

La gala de duminică seară, „The Favourite" a primit două premii, pentru cea mai bună actriță, Olivia Colman, și cea mai bună distribuție.

Filmele „Black Panther" și „Vice" au primit câte trei premii, cel din urmă și pentru cel mai bun actor, Christian Bale.

În categoriile dedicate actrițelor din filme, Lady Gaga („A Star Is Born") și Glenn Close („The Wife") au fost desemnate câștigătoare, iar în domeniul producțiilor de televiziune, Amy Adams („Sharp Objects") și Patricia Arquette („Escape at Dannemora").

Producția FX „The Americans" și serialul Amazon „The Marvelous Mrs. Maisel" au obținut câte trei premii, în timp ce „The Assassination of Gianni Versace: American Crime Story" (FX), care primise cinci nominalizări, a fost recompensată cu trofeele pentru cea mai bună miniserie și cel mai bun actor, Darren Criss.Lista completă a câștigătorilor se găsește pe site-ul criticschoice.com.

SURSA: MEDIAFAX

Glen Close FOTO: EPA

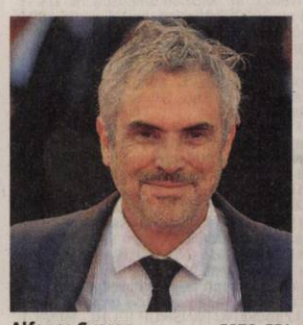

Alfonso Cuaron FOTO: EPA

Amy Adams FOTO: EPA

FONDAT 1989, APARE LA ARAD, TEL. 0257/041.151, E-MAIL: REDACTIA.JURNALARADEAN@INFORMMEDIA.RO; PUBLICITATE.JURNALARADEAN@INFORMMEDIA.RO

Marius Copil a debutat cu dreptul la Australian Open
PAGINA 7

JURNAL ARĂDEAN

Reţete pentru pui la cuptor cu garnituri interesante
PAGINA 10

MIERCURI
16 IANUARIE 2019
ANUL XXXI, NR. 8239
12 PAGINI - 1,90 LEI

4° Temperaturile se vor situa între -1 şi 4 grade. Vântul va sufla cu 1-14 km/h.

DIMINEAŢA | AMIAZA | SEARA

Schimbări în construcţii FOTO: FAN

Atenţie la salariul din construcţii!

ARAD. ITM Arad a atras atenţia asupra noilor modificări privind salariul minim în construcţii şi cui i se aplică această prevedere. Angajatorii trebuie să ofere salariaţiilor minim 3.000 lei/brut pe lună în acest an. **/P.5**

Se caută medici veterinari în Arad

ARAD. Direcţia Sanitară Veterinară şi pentru Siguranţa Alimentelor Arad a scos la licitaţie 18 circumscripţii veterinare din judeţ. Sumele puse la bătaie nu sunt deloc neglijabile: peste şase milioane de lei, în total. **/P.3**

Iovănuţ, control judiciar FOTO: I.C.

Iovănuţ şi Maliţa, control judiciar

ARAD. Tribunalul Arad a dispus măsura înlocuirii arestului la domiciliu cu măsura controlului judiciar în privinţa lui Alin Iovănuţ şi Florin Maliţa, în dosarul atacului comis asupra lui Daniel Dragoman. **/P.6**

Studii

Nivelul studiilor celor care aplică pentru un loc de muncă peste hotare.

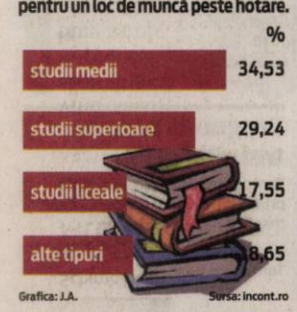

Grafica: J.A. Sursa: incont.ro

17212
9 771220 748034

Încă două vieţi luate de gripă

În cazul unui deces infecţia cu virusul gripal a fost confirmată, în celălalt caz există suspiciune şi se aşteaptă confirmarea.

ARAD. După ce în urmă cu o săptămână un arădean de 33 de ani a murit din cauza gripei la Spitalul Judeţean din Timişoara, alte două decese cauzate de gripă s-au înregistrat în ultimele două zile în judeţul Arad.

Unul din cele două decese a avut loc luni, 14 ianuarie. Potrivit datelor furnizate de Direcţia de Sănătate Publică (DSP) Arad la solicitarea Jurnal arădean/ Aradon, este vorba despre un bărbat de 82 de ani din oraşul Chişineu Criş. Acesta a ajuns la Unitatea de Primire Urgenţe a Spitalului Clinic Judeţean de Urgenţă Arad duminică, 13 ianuarie, la orele dimineţii. Se afla în stare comatoasă de gradul II, fiind internat direct pe Secţia de Anestezie Terapie Intensivă (ATI II), cu suspiciune de gripă. Bătrânul mai avea însă şi o mulţime de alte patologii: hipertensiune arterială, accident vascular cerebral sechelar, insuficienţă respiratorie acută, insuficienţă renală acută, amputaţii bilaterale de coapse, anemie şi acidoză metabolică. În dimineaţa zilei de 14 ianuarie i s-au recoltat probe care au fost transmise Institutului Cantacuzino de la Bucureşti pentru confirmarea sau infirmarea virusului gripal. Dar câteva ore mai târziu (în jurul orei 11 a zilei de luni), bărbatul a decedat.

Cel de al doilea deces a avut loc marţi, 15 ianuarie, în jurul orei 14. E vorba de un bărbat de 40 de ani din localitatea Cuied. **/P.3**

Zăpada încă rezistă

Deşi de câteva zile nu mai ninge, datorită temperaturilor scăzute zăpada încă nu s-a topit şi nici nu a fost adunată de nimeni. Vorbim de o zonă foarte circulată de către arădeni care trebuie să fie foarte atenţi să nu alunece şi să cadă. Dacă luăm în calcul ce ne spun meteorologii, se pare că pericolul încă nu a trecut, pentru că sâmbătă, 19 ianuarie, sunt şanse mari să ningă din nou. FOTO: VALENTIN GORAN

Plantaţiile de cannabis, pedepsite blând la Arad

Doi arădeni care aveau două plantaţii de cannabis au primit condamnări mici cu suspendare.

ARAD. Înfiinţarea unor plantaţii de droguri şi comercializarea stupefiantelor nu pare să mai sperie pe nimeni. Asta mai ales dacă privim prin prisma pedepselor pe care le aplică judecătorii. Doi arădeni, fraţii Beniamin şi Aurelian Cocan, pot confirma acest lucru. Cei doi au fost depistaţi în flagrant în timp ce cultivau cannabis în două locaţii: la Târnova şi în satul Zăbalţ, din comuna Ususău. „Procurorii Direcţiei de Investigare a Infracţiunilor de Criminalitate Organizată şi Terorism (DIICOT) Arad, împreună cu ofiţeri de poliţie judiciară din cadrul Serviciului de Combatere a Criminalităţii Organizate Arad, au surprins în flagrant pe inculpaţii Cocan Beniamin şi Cocan Aurelian în timp ce cultivau 34 de plante de cannabis în extravilanul localităţii Târnova. Totodată, din investigaţiile efectuate în cauză s-a reţinut că inculpaţii Cocan Beniamin şi Cocan Aurelian au folosit şi o altă locaţie situată pe raza judeţului Arad, respectiv în extravilanul localităţii Zăbalţ, comuna Ususău, unde au mai cultivat 126 plante cannabis", anunţau în luna mai a anului 2018 cei de la DIICOT. **/P.6**

Confiscate FOTO: IJJ ARAD

Ţigări confiscate de jandarmi în 2018

ARAD. Contrabanda cu ţigări „înfloreşte" în pieţele din municipiul Arad şi fenomenul nu pare să poate fi stopat, indiferent câte razii soldate cu confiscarea pachetele de ţigări de contrabandă sunt organizate. Anul trecut, jandarmii au confiscat nu mai puţin de 4.211 pachete de ţigări şi au întocmit 44 de dosare pe linie de contrabandă. Majoritatea confiscărilor au fost făcute de jandami din pieţele din municipiu sau din apropierea acestora. **/P.6**

La masă FOTO: M.B.

O masă caldă pe zi pentru elevi

ARAD. Programul guvernamental „Masa caldă în şcoli" pare să se transforme în unul local, pentru că finanţarea promisă la Bucureşti nu a mai ajuns în teritoriu. Ieri, municipalitatea arădeană a relansat programul asigurând banii necesari din bugetul local. **/P.3**

Către abonaţii din cartierul Micălaca

Din cauza unor probleme tehnice, timp de câteva zile, distribuirea ziarelor în cartierul Micălaca se va face cu o mică întârziere.

Ne cerem scuze abonaţilor pentru neplăcerea creată!

Wiener: „PSD blochează legi"

ARAD. Senatorul Adrian Wiener acuză PSD că ţine blocat în sertarele Camerei Deputaţilor un proiect ce ar putea salva mii de vieţi anual. Senatorul atrage atenţia asupra efectelor legii propuse de el. **/P.5**

Azi e „amical" FOTO: FAN

Antrenament pe teren curăţat

ARAD. UTA s-a antrenat, în sfârşit, pe gazonul sintetic de la „Motorul", care a fost curăţat şi se poate face pregătire corespunzătoare. Azi, la ora 13, e primul meci de verificare, pe arena din Aradul Nou, UTA primind replica celor de la Elore Bekescsaba. **/P.7**

Inform Media Press SRL
JURNAL ARĂDEAN | ARAD ONLINE www.aradon.ro

Ne mărim echipa!

Căutăm colegi pentru următoarele posturi:

- **distribuitori presă**
  în cartierele Micălaca, Pârneava şi alte cartiere ale Aradului

Depunerea CV-urilor la adresa de e-mail: **hr@informmedia.ro,** sau ☎ **0728.284.737, 0720.400.350**

Solicitantul este de acord cu utilizarea datelor sale personale conform regulamentului GDPR al firmei noastre publicat de site-ul Inform Media Press. (45)

Remember: 16 ianuarie

1547 Ivan cel Groaznic devine ţar al Rusiei

1942 S-a născut prozatorul şi eseistul Aurel Dragoş Munteanu (d. 2005)

1942 A murit actriţa Carole Lombard (n. 1908)

1948 S-a născut John Carpenter, regizor american

1948 S-a născut Catrinel Paraschivescu, actriţă românca

1951 S-a născut Radu Gheorghe, actor român

1957 A murit Arturo Toscanini, dirijor (n. 1867)

1962 A murit Ivan Mestrovic, sculptor, pictor şi gravor croat (n. 1883)

1979 S-a născut cântăreaţa americană **Aaliyah** (d. 2001)

1981 A murit actorul Cornel Coman (n. 1936)

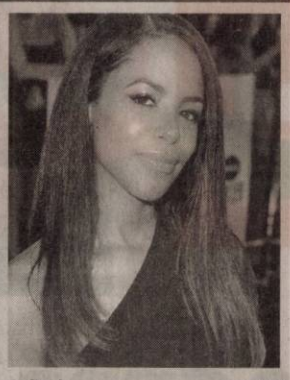

Aaliyah FOTO: FAN

1991 A fost lansată operaţiunea „Desert Storm"

1995 A murit scriitorul Ştefan Popescu (n. 1912)

2001 Este asasinat preşedintele congolez Laurent Desire Kabila

2004 A murit avocatul şi omul politic Niculae Cerveni (n. 1926)

2008 A murit Sorin Stati, lingvist (n. 1932)

Întreruperi de curent

Joi, 17 ianuarie 2019. În judeţ, h 9 – 14: Birchiş, Virişmort, Ostrov, Bulci, Bacăul de Mijloc, Ţela, Bata; **h 9 – 16:** Sântana (parţial).

Telefoane utile

☎ INFORMAŢII TELEFONICE: 118.932; ☎ROBOT: 1958; ☎ APEL UNIC DE URGENŢĂ (SALVARE, POLIŢIE; Pompieri): 112; ☎ PRIMĂRIA MUNICIPIULUI ARAD: Program de relaţii cu publicul (camera 5) luni-joi între 8-18; vineri între 8-16. Tel. centrală: 0257/281.850; ☎ Delgaz Grid (fost E.ON) - Dispecerat de urgenţe: 0800.800.928 şi 0265.200.928; ☎ DERANJAMENTE CURENT ELECTRIC: 0257/929; ☎ INFORMAŢII CFR: 0257/231.777; ☎ PROTECŢIA CONSUMATORULUI: B-dul Revoluţiei, nr. 50. Telefon: 0257/257.049; ☎ POLIŢIA LOCALĂ: 0257/939.

Sudoku

REGULI: În fiecare bloc sunt câteva cifre între 1 şi 9, stabilite dinainte. Acestea trebuie completate cu cifrele lipsă, în aşa fel încât fiecare număr să figureze o singură dată. De asemenea, cifrele de la 1 la 9 trebuie să figureze o singură dată atât pe rândurile orizontale cât şi pe coloanele verticale ale celor nouă blocuri luate împreună.

ÎNCEPĂTORI

			4			5		
5	7						2	
					9	1	8	
8								3
		9	3				7	
			9	4			1	6
			7					
1	6					2		
3				2			9	

AVANSAŢI

					3			
	3		9	8		4		
					4	9	1	
	6							5
4	9			5			8	
				7				
		9	3					
					5	6	2	
	8		7	6		3		

Soluţiile jocurilor din numărul precedent:

ÎNCEPĂTORI

8	7	9	4	6	3	5	1	2
2	1	6	8	5	9	7	3	4
3	4	5	1	7	2	6	9	8
4	8	3	7	2	5	9	6	1
7	6	1	3	9	4	2	8	5
5	9	2	6	1	8	4	7	3
9	5	8	2	3	7	1	4	6
6	3	7	5	4	1	8	2	9
1	2	4	9	8	6	3	5	7

AVANSAŢI

3	8	1	9	6	5	4	7	2
2	5	9	4	3	7	1	6	8
4	7	6	1	2	8	3	5	9
6	1	4	5	8	9	7	2	3
5	2	3	6	7	4	8	9	1
7	9	8	2	1	3	5	4	6
1	4	2	3	5	6	9	8	7
8	3	5	7	9	2	6	1	4
9	6	7	8	4	1	2	3	5

UNDE MERGEM în Arad

Cinema

CINEMA CITY ATRIUM

- **A doua şansă, orele 17:10, 19:20, 21:50**
- **A doua şansă, ora 20:30**
- **Aquaman, orele 13:10, 16:00, 18:10,19:30, 21:00, 22:20**
- **Bohemian Rhapsody, orele 18:30, 20:50**
- **Bumblebee, orele 13:00, 15:30, 18:00, 19:50, 22:10**
- **Crăiasa Zăpezii: ţinutul oglinzilor, orele 13:50, 15:50, 17:50**
- **Curierul traficanţilor, orele 14:00, 16:30, 19:00, 21:30**
- **Holmes şi Watson, orele 14:10, 16:10, 18:10, 20:20, 22:30**
- **Mary Poppins revine, orele 13:00, 14:20, 15:45, 21:20**
- **Omul-Păianjen: În lumea păianjenului, orele 13:20, 15:50, 18:20**
- **Ralph Rupe Netu', orele 13:10, 14:30, 15:40, 17:00, 18:50, 21:10**

Teatre

TEATRUL „IOAN SLAVICI"

- **[zâ] Pes©ăruş** (regia Catinca Drăgănescu), Sala Mare, 19 ianuarie, ora 19:00.

Filarmonică

FILARMONICA DE STAT ARAD

- **Concert Simfonic** (dirijor Radu Popa), Sala Palatului Cultural, 17 ianuarie, ora 19:00.

Piețe și târguri

Azi este zi de piaţă la Păncota, Beliu, Buteni, Şiclău, Macea, Vânători, Pecica, Şiria şi **zi de târg la** Beliu şi Buteni.

Mâine, joi, este zi de târg săptămânal la Curtici, Sebiş, Cermei, Săvârşin, Secusigiu, Zerind.

Sănătate

- **CABINET GINECOLOGIC:** Cabinet ginecologic Arad, B-dul Decebal 11 (lângă Hotel Aradul), chiuretaj medicamentos, eco 4 D, test PAP.TEL: 0770823850, 0723643581
- **Policlinica DR. TURCIN, oferă:** Cardiologie (EKG, Ecografie cardiacă, Doppler vascular, Holter EKG si TA, Test de efort), Oftalmologie **(NOU - chirurgie pol anterior; CV computerizat; optică medicală),** ORL (videoendoscopie), pneumologie, gastroenterologie, neuropsihiatrie, medicină de familie, ecografii generale, Ginecologie. **Telefon: 0257/285510, www.policlinica-turcin.ro**
- **Farmacia GLYKON - UTA,** Bl U 6 (vis-a-vis de biserica în construcţie). Deschis zilnic: luni-vineri 07.00 -21.00 sâmbătă şi duminică 08.00-18.00. **Telefon: 0257/241197.**

Horoscop

BERBECUL (III.21.-IV.20.)
Spui adevărul verde în faţă astăzi, chiar dacă asta înseamnă că îi superi pe cei din jurul tău. Nu ţi-ai propus să fii ipocrit şi de aceea îţi asumi responsabilitatea pentru ceea ce spui.

TAURUL (IV.21.-V.20.)
Îţi aperi cu mare curaj ideile şi dorinţele, aşa că oricine are ceva de spus împotriva ta, va trebui să facă faţă unei reacţii agresive şi nepoliticoase.

GEMENII (V.21.-VI.21.)
Apar numeroase conflicte cu o persoană care judecă totul superficial şi te irită. Îi spui tot ce ai pe suflet fără menajamente pentru că nu ţi se pare firesc să îi atace pe cei mai slabi.

RACUL (VI.22.-VII.22.)
Eşti la începutul unui drum şi pentru că nu ai încredere în forţele tale, vezi în jur doar obstacole. Unii îţi laudă ideile şi te invidiază pe ascuns.

LEUL (VII.23.-VIII.23.)
Te arăţi îndrăgostit de o persoană de la locul de muncă şi toţi colegii sunt cu ochii pe tine. Vrei să duci începutul relaţiei departe de ochii curioşilor şi să te fereşti de glume inutile.

FECIOARA (VIII.24.-IX.23.)
Atunci când vrei să scapi de probleme, dai fără să vrei peste altele. Eşti ca un magnet pentru întâmplările mai puţin fericite şi ai nevoie de sprijinul persoanelor apropiate.

BALANŢA (IX.24.-X.23.)
Un prieten îţi sugerează să renunţi la ceea ce înseamnă gândire pesimistă pentru că se anunţă veşti bune pentru tine. Poate fi vorba despre un loc de muncă sau de o propunere de afaceri.

SCORPIONUL (X.24.-XI.22.)
Porţi nişte discuţii despre care ai impresia că nu duc nicăieri şi asta cu o persoană încăpăţânată şi plină de intenţii ascunse.

SĂGETĂTORUL (XI.23.-XII.21.)
Cresc şansele de a te împiedica în drumul tău spre creşterea profesională, dar, chiar şi aşa, nu este cazul să îţi faci griji prea mari pentru că întâlneşti exact persoanele de care ai nevoie.

CAPRICORNUL (XII.22.-I.20.)
Te deranjează nedreptatea şi din păcate astăzi ai parte de ea. Nişte decizii ale superiorilor sunt în defavoarea ta , iar munca depusă în ultima vreme este complet neapreciată.

VĂRSĂTORUL (I.21.-II.20.)
Rebeliunea de care dai dovadă îi pune pe mulţi pe gânduri. Eşti o persoană independentă din fire, dar acum devii de-a dreptul nepoliticos cu persoanele mai în vârstă.

PEŞTII (II.21.-III.20.)
Departe de tine gândul de a abandona o luptă, chiar dacă persoanele dragi îţi spun că uneori este mai bine să renunţi. Te simţi pregătit să îţi urmezi visele.

„Jurnal arădean" vă ascultă

De luni până joi, între orele 11.00-13.00, la telefonul 0257.212.055, redactorul nostru vă stă la dispoziţie.

ARAD. B.M. din Arad sesizează următoarele: „Şoselele din municipiul Arad sunt pline de gropi. S-a topit zăpada şi acum vedem cum arată drumurile noastre. Sunt praf şi pulbere. Peste tot. Şi nu mă refer doar la străduţele lăturalnice, ci la străzile centrale. Ca să nu mai vorbesc ce e pe cartiere. Feresc o groapă şi dau în alta. În halul acesta o să ajung la service cel puţin o dată pe lună. E normal ca drumurile noastre să fie praf după ce a nins de trei ori? Mie nu mi se pare normal. Cred că lucrările sunt făcute cum sunt făcute şi doar noi avem de suferit".

V.M. din Arad atrage atenţia asupra marcajelor rutiere făcute pe asfalt: „Aţi condus seara prin oraş? Nu vezi marcajele şi nici liniile de delimitare a benzilor trasate pe asfalt. Ce vopsea au folosit? O fi omologată? Nu este reflectorizantă, iar când plouă devine de-a dreptul o aventură să te ghidezi după liniile de pe asfalt. E o crimă ce se întâmplă! Nu vezi nimic, nici în intersecţii, nici în sensuri giratorii, ca să nu mai vorbim că la fel se vede şi pe drum naţional şi pe autostradă". **JA-I.C.**

Curs valutar

Denumirea valutei	BNR	BCR		BRD		Intesa Sanpaolo Bank		Banca Românească		Patria Bank		Alpha Bank		Casa de schimb LUXOR		Casa de schimb TRESOR	
		C	V	C	V	C	V	C	V	C	V	C	V	C	V	C	V
Euro	4,68	4,61	4,75	4,61	4,74	4,63	4,72	4,65	4,72	4,65	4,71	4,65	4,70	4,66	4,68	4,65	4,67
Dolar SUA	4,09	4,00	4,18	4,00	4,15	4,05	4,13	4,06	4,12	4,02	4,12	4,06	4,13	4,06	4,10	4,04	4,09
Forint	0,0145	0,0139	0,0151	0,0142	0,0148	00144	0,0149	-	-	0,0143	0,0148	-	-	0,0145	0,0147	0,0145	0,0146
Gram aur	169,86																

Vremea

Miercuri, 16 ianuarie

www.aradon.ro

0° LA ORA 6 — temperaturile se vor situa între -1 şi 0 grade. Vântul va sufla cu 1-12 km/h dinspre SV.

4° LA ORA 18 — temperaturile se vor situa între 3 şi 4 grade. Vântul va sufla cu 1-14 km/h dinspre SE.

Ziua precedentă

Arad	1-2	Umiditate:	93%
Lipova	1-2	Presiune:	1013 mb
Chişineu-Criş	1-2	Precipitaţii:	30%
Săvârşin	0-1	Vânt:	18 km/h
Sebiş	0-1	Direcţie vânt:	V

Azi

Temperaturile se vor situa între -1 şi 4 grade. Vântul va sufla cu 1-14 km/h, dinspre SV-SE.

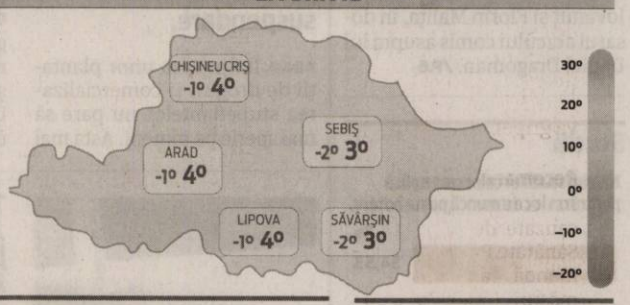

Soarele

Răsare: 08:13
Apune: 17:16

FAZELE LUNII

6.01 · 14.01 · 21.01 · 27.01

MIERCURI	JOI	VINERI	SÂMBĂTĂ
-1° 4°	0° 6°	-1° 6°	-2° 3°
ploaie uşoară	parţial noros	nori şi soare	lapoviţă

Calendar

Biserica ortodoxă: Cinstirea lanţului al Sf. Ap. Petru; Sf. Mc. Danact citeţul (Post)
Biserica greco-catolică: Cinstirea lanţului Sf. Apostol Petru
Biserica romano-catolică: Sf. Marcel I, pp.

Prognoză pentru trei zile

Temperaturile minime vor fi cuprinse între -2 şi 0 grade, iar cele maxime între 3 şi 6 grade.

Temp.minime: -2–0°C
Temp.maxime: 3–6°C

JURNAL ARĂDEAN
B-dul Revoluţiei nr. 62, Arad
BRAT Auditat de BRAT
Reclamaţii difuzare: 0257.241.151

Şef departament publicitate şi departament difuzare: Cristian Sulinţan
Secretariat: 0257.212.090 (centrala), fax - 0257.212.012
Marea publicitate: 0257.280904
Mica publicitate: 0257.210775; B-dul Revoluţiei, nr. 81
Tiparul executat la: Tipografia Inform Média Lapkiadó Kft

Redactor şef: Adriana Barbu (8416) Responsabil de număr: Ioana Costaş
Secretar general de redacţie: Gabriela Groza (8423); Departamente: Eveniment: Alin Gherasim (8417), Ioana Costaş (8414); Valentin Goran (8405); Economic: Andreea Pintea (8415); Social: Diana Duţu (8413); Sport: Daniel Scridon (8424), Leo Sfâra (8422), Dan Lazăr (8406); Cultură: Eugen Rogojan.
Tehnoredactare: Ghizela Şerban (8409), Munteanu Daniel (8411).
REDACŢIE: tel. 0257.212.090 (centrala); fax 0257.212.012, 0257.228.592; e-mail: redactia.jurnalaradean@informmedia.ro, adevaruldearad@informmedia.ro, publicitate.jurnalaradean@informmedia.ro, publicitate.adevarul@informmedia.ro

Se caută veterinari în Arad

Peste şase milioane de lei sunt puşi la bătaie de DSVSA pentru contractarea veterinarilor în judeţul Arad.

Veterinari pentru circumscripţiile din Arad FOTO: JA

ARAD. Direcţia Sanitară Veterinară şi pentru Siguranţa Alimentelor Arad anunţă scoaterea la licitaţie a mai multor circumscripţii veterinare, iar suma pusă la bătaie nu este deloc una mică: 6,2 milioane de lei. Potrivit anunţului de licitaţie al celor de la DSVSA, se caută medici veterinari pentru circumscripţiile Brazii, Gurahonţ, Bârsa, Sebiş, Şepreuş, Galşa, Grăniceri, Zărand, Olari, Peregu Mare, Secusigiu, Şeitin, Semlac, Şilindia, Târnova, Fântânele, Frumuşeni şi Chisindia. În total, se licitează nu mai puţin de 18 circumscripţii veterinare. Medicii veterinari care doresc să participe la licitaţie trebuie să ştie şi ce presupun contractele care vor fi încheiate cu DSVSA: servicii de supraveghere, prevenire, control şi eradicare a bolilor la animale, a celor transmisibile de la animale la om, protecţia animalelor şi protecţia mediului, servicii de identificare şi înregistrare a animalelor şi a mişcării acestora, precum şi de corectare a eventualelor erori sau neconformităţi generate de nerespectarea termenelor de înregistrare sau de greşeli de înregistrare.

Şi sumele

Trebuie precizat de la început faptul că licitaţia va fi organizată pe fiecare circumscripţie în parte, nu pe toate la pachet. Aşadar, din totalul de 6,2 milioane de lei, fiecare circumscripţie are suma aferentă. Cei mai mulţi bani se oferă pentru Circumscripţia Sanitară Veterinară Târnova, respectiv aproape 800.000 de lei. Mai departe, pentru Şilindia licitaţia pleacă de la 192.000 de lei, la Semlac 194.000 de lei, la Secusigiu 726.000 de lei, la Chisindia 272.000 de lei, la Frumuşeni 211.000 de lei, la Fântânele 58.000 de lei, la Peregu Mare 84.000 de lei, la Olari 301.000 lei, la Zărand 698.000 de lei, la Grăniceri 590.000 de lei, la Galşa 318.000 de lei, la Şepreuş 592.000 de lei, la Sebiş 164.000 de lei, la Bârsa 410.000 de lei, la Gurahonţ 180.000 de lei, iar la Brazii 171.000 de lei. Acestea sunt sumele maxime care pot fi oferite de veterinari. Însă veterinarul care vine cu cea mai mică sumă poate câştiga licitaţia. Odată semnate contractele, veterinarii trebuie să asigure serviciile pentru o perioadă de 46 de luni.

Calcul la licitaţie

Spre deosebire de alte licitaţii, la cea lansată de DSVSA nu va conta strict preţul cel mai scăzut. Reprezentanţii instituţiei au creat un algoritm în baza căruia va fi stabilit câştigătorul pe fiecare lot în parte. Aşadar, experienţa profesională a veterinarilor poate aduce 15 puncte candidaţilor. Dacă veterinarii deţin un cabinet pe raza circumscripţiei pentru care licitează, mai primesc zece puncte. Dacă veterinarul are şi domiciliul în aceeaşi localitate cu circumscripţia, mai câştigă 25 de puncte. În sfârşit, componenta financiară poate aduce 50 de puncte. Practic, preţul cel mai scăzut poate decide câştigătorul licitaţiei. **JA-A.G.**

Data limită

Medicii veterinari interesaţi de licitaţia organizată de DSVSA pot depune oferte până în data de 18 februarie. Trebuie precizat şi faptul că un singur veterinar poate oferta mai multe loturi, nu doar unul singur.

O masă caldă pe zi pentru sute de elevi

Primăria Arad a reluat programul „Masa caldă în şcoli" cu fonduri locale, până când Guvernul va aloca banii necesari.

ARAD. Programul guvernamental „Masa caldă în şcoli" pare să se transforme în unul local, pentru că finanţarea promisă la Bucureşti nu a mai ajuns în teritoriu. În acest an şcolar, elevii singurei şcoli din Arad incluse în program - Şcoala Gimnazială „Ilarion Felea" - nu au beneficiat de mese calde. Asta până ieri, când municipalitatea a relansat programul asigurând banii necesari din bugetul local. Astfel, aproape 400 de copii ai şcolii vor mânca la cantina inaugurată anul trecut.

Fără norme metodologice

Viceprimarul Călin Bibarţ a declarat, marţi, că Guvernul a întârziat alocarea fondurilor în condiţiile în care reglementările cu privire la acest program au apărut abia în noiembrie 2018. Astfel, Primăria Arad a decis să finanţeze mesele calde pentru elevi, iar ulterior să recupereze sumele.

„Pentru că normele reglementau finanţarea doar pe an şcolar, practic din toamnă nu a mai putut fi continuat programul. Legislaţia a fost completată abia în noiembrie, când s-a decis ca finanţarea să fie pe an calendaristic, pentru a nu mai fi întreruperi. Din păcate, Ministerul Educaţiei nu a dat şi normele metodologice, care ar fi trebuit să apară în 30 de zile, dar noi nu am mai aşteptat şi am început să servim masa caldă copiilor finanţând programul din bugetul local, în speranţa că Guvernul se va ţine de cuvânt şi va aloca fondurile promise", a spus Bibarţ.

Investiţie

Masa caldă asigurată elevilor este în limita a 10 lei pe zi, iar bugetul necesar programului pentru şcoala din Arad este de aproape 600.000 de lei în 2019.

Anul trecut, municipalitatea a investit peste 350.000 de lei în amenajarea unei cantine la „Ilarion Felea". Cantina este una de tip mobil, construită din containere, şi este amplasată în curtea şcolii, având 25 de mese cu 100 de scaune, astfel că elevii servesc masa în patru ture. Mâncarea este preparată şi servită de către angajaţi ai Cantinei Municipale Arad, aflată sub autoritatea Primăriei. **JA-M.B.**

Se reduce abandonul

Şcoala „Ilarion Felea" este situată într-o zonă cu multe familii defavorizate, motiv pentru care, de-a lungul anilor, absenteismul şi abandonul şcolar de aici au fost printre cele mai mari înregistrate în judeţ. „Acest program pilot a îmbunătăţit prezenţa la şcoală a copiilor în perioada în care a funcţionat. Sperăm ca prin acest ajutor oferit familiilor, părinţii să-şi determine copiii să fie prezenţi în fiecare zi la cursuri", a declarat directorul şcolii, Sofia Mladin.

Încă două vieţi luate de gripă

În cazul unui deces infecţia cu virusul gripal a fost confirmată, în celălalt caz există suspiciune şi se aşteaptă confirmarea.

ARAD. Bărbatul din Cuied a ajuns la Spitalul Judeţean Arad pe 5 ianuarie, când a fost internat pe Secţia de boli infecţioase. O zi mai târziu a fost transferat pe Secţia ATI. Pe 7 ianuarie i s-au recoltat probe, iar luni, 14 ianuarie a venit şi rezultatul analizelor de la Bucureşti, care a confirmat infecţia cu virusul gripal de tip A. Cum spuneam, a doua zi după confirmare, bărbatul a murit. Pe lângă gripă, el suferea şi de alte afecţiuni: bronhopneumonie, insuficienţă respiratorie acută şi obezitate de gradul III.

Potrivit DSP Arad, niciunul dintre cei doi bărbaţi care au murit nu era vaccinat împotriva gripei.

Recomandările DSP

În contextul noilor decese cauzate de gripă, Direcţia de Sănătate Publică Arad ne recomandă să respectăm câteva măsuri preventive. Adică: *spălarea frecventă, cu apă caldă şi săpun, a mâinilor după ce strănutăm, tuşim, ne suflăm nasul şi înainte de a mânca; *evitarea aglomeraţiilor; *evitarea contactului cu persoanele bolnave; *păstrarea distanţei (cel puţin 1 metru) faţă de persoanele bolnave care tuşesc sau strănută; *folosirea şerveţelelor de unică folosinţă în caz de tuse sau strănut şi aruncarea acestora la coşul de gunoi după utilizare; *creşterea rezistenţei generale a organismului prin consumul alimentelor bogate în vitamina C (fructe, legume); *aerisirea încăperilor; *îmbrăcăminte corespunzătoare sezonului; *evitarea staţionării în frig timp îndelungat; * prezentarea obligatorie la medicul de familie odată cu apariţia primelor semne de boală.

Vaccinarea antigripală

Cea mai eficientă metodă de prevenire a gripei de sezon este vaccinarea. Mai are vreun sens să ne vaccinăm acum? Nu e prea târziu? „De la momentul vaccinării, durează aproximativ două trei săptămâni să se formeze anticorpi care să protejeze împotriva virusului" - precizează dr. Mihaela Cîtu, medic epidemiolog în cadrul DSP Arad.

Ea aminteşte că, la nivelul judeţului Arad s-au distribuit doze de vaccin antigripal încă din luna septembrie a anului trecut. Aproximativ 15.000 de persoane, în special cele care fac parte din grupele de risc, au fost vaccinate la cabinetele medicilor de familie. E vorba de persoane de peste 65 de ani, persoane cu probleme medicale cronice (afecţiuni precum diabetul, boala cardiacă, boala cronică de rinichi, boli pulmonare, obezitate, astm etc.), gravide şi personalul medical.

La medic, de la primele simptome!

„Recomand tuturor pacienţilor care prezintă simptomatologie de gripă, mai ales celor care au boli asociate, care se cunosc cu patologii, să nu mai stea acasă. Am observat în cazul deceselor cauzate de gripă că, înainte de a se prezenta la spital, pacienţii au stat acasă între 3 şi 5 zile şi s-au tratat fără a consulta un medic. Abia când au văzut că sunt depăşiţi s-au internat în spital. Recomand, deci, ca la primele simptome să se prezinte la medicul de familie" - punctează dr. Mihaela Cîtu. **JA-D.D.**

Spitalul Judeţean Arad FOTO: JA

10 cazuri confirmate

Reprezentanţii DSP Arad au precizat pentru Jurnal arădean/ Aradon că la nivelul judeţului nostru s-au efectuat 16 recoltări de probe pentru detectarea virusului gripal. În 10 cazuri rezultatul a fost pozitiv, doi dintre pacienţi – cel de 33 de ani şi cel de 40 de ani – decedând. În 2 cazuri infecţia cu virusul gripal a fost infirmată, iar în alte 4 cazuri probele sunt în lucru (unul din pacienţi – cel de 82 de ani – decedând).

Lider pe piaţa în mass-media print şi online din judeţele Arad, Bihor şi Timiş caută:

DISTRIBUITORI DE PRESĂ

Pentru zonele:
- Micălaca
- Pârneava
- Alte cartiere ale Aradului

Depunerea CV-urilor la adresa de e-mail: **hr@informmedia.ro**
sau la telefon **0728.284.737, 0720.400.350**

Inform Media Press SRL

Solicitantul este de acord cu utilizarea datelor sale personale conform regulamentului GDPR al firmei noastre publicat pe site-ul Inform Media Press.

(10009)

JURNAL ARĂDEAN

ARAD ONLINE www.aradon.ro

Trei filme în trei zile

Început de an „în forţă" la Cinematograful Arta, cu trei proiecţii organizate în trei zile.

ARAD. Centrul Municipal de Cultură Arad şi Asociaţia Citi-Zenit reiau programul de proiecţii de la Cinematograful Arta. Luna ianuarie vine cu şase filme. Primele trei vor fi proiectate pe 17, 18 şi 19 ianuarie, de la ora 20. Este vorba despre „Climax", în regia lui Gaspar Noe, un film cu durata de 95 de minute, destinat celor care au împlinit deja 18 ani. Nişte dansatori francezi se întâlnesc într-o seară de iarnă într-o şcoală abandonată, într-un loc retras, pentru a repeta. Petrecerea ia o turnură...halucinogenă în momentul în care îşi dau seama că băutura lor conţine LSD. Tot interzis minorilor va fi şi filmul de vineri, 18 ianuarie - „The house that Jack built", în regia lui Lars von Trier. Filmul urmăreşte povestea lui Jack, un criminal în serie foarte inteligent, descriind crimele care l-au format pe acesta. Sâmbătă, de la 20, „Cold war", în regia lui Pawel Pawlikowski, va rula pe ecranul de la Arta. O poveste pasională de iubire între doi oameni cu poveşti şi temperamente diferite, petrecută în timpul Războiului Rece, în Polonia, Germania, Iugoslavia şi Franţa, filmul descrie o poveste de iubire imposibilă într-o perioadă istorică... imposibilă.

Programul lunii va mai aduce în faţa arădenilor şi filmele „Un pas în urma serafimilor", „Dogman" şi „Happy end", în cea de-a doua jumătate a lui ianuarie. **JA-E.R.**

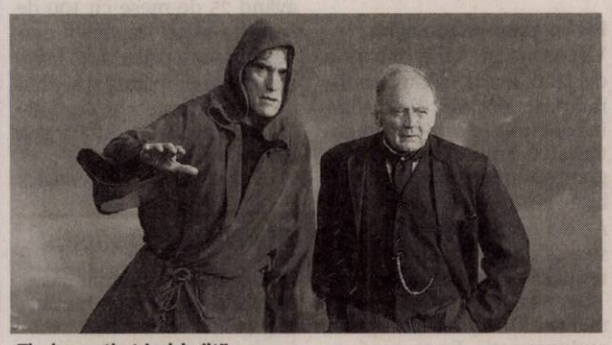

„The house that Jack built" FOTO: FAN

Exponatul lunii ianuarie

Complexul Muzeal Arad aduce în atenţia publicului o cupă cu stema Principatelor Unite, expusă la secţia de istorie.

ARAD. Exponatul lunii ianuarie este o cupă cu stema Principatelor Unite, de fapt una din propunerile de stemă care au fost examinate în anii 1860-1863. Cupa a fost donată muzeului arădean de către un colecţionar particular în anul 1960. Prezintă o lucrătură deosebită din sticlă şi porţelan şi poate fi admirată în cadrul expoziţiei permanente de istorie a Complexului Muzeal Arad (Palatul Cultural Arad, etaj 1, intrarea dinspre Parcul copiilor).

Exponatul lunii ianuarie FOTO: FAN

Despre stemă

„Stema imprimată pe exponatul Complexului Muzeal Arad cuprinde un scut despicat, având prima jumătate tripartită, în brâuri de roşu, aur şi azur, şi încărcată cu o acvilă cruciată în zbor deschis. Cea de-a doua jumătate, tăiată roşu şi azur, este încărcată cu un cap de bour având soarele între coarne. Acest scut este timbrat de o coroană închisă. Toate aceste elemente sunt plasate sub un pavilion de purpură, căptuşit cu hermină şi prins într-o coroană închisă. O variantă similară îi avea drept tenanţi: în stânga pe un personaj feminin, având în mână o sabie curbată specific dacică, iar în dreapta pe un leu ridicat în două labe. Aceste elemente erau menite să simbolizeze Dacia, regăsindu-se încă din secolul al III-lea pe o monedă daco-romană", spun cei de la Complexul Muzeal.

Proiectul muzeului

În fiecare lună, specialiştii Complexului Muzeal Arad spun povestea unui obiect din colecţia muzeului arădean: obiect cu valoare de patrimoniu, legat de un eveniment din istoria Aradului. Prin proiectul „Exponatul lunii", Complexul Muzeal Arad îşi propune să fie mult mai accesibil publicului, fiind prezent pe platforma globală izi.travel. Scopul platformei este de a conecta oraşe, muzee şi poveştile lor, cu acei călători care vor să exploreze lumea într-un mod nou, inovator. Ghidurile sunt accesibile prin aplicaţia pentru telefonul mobil şi pe site-ul www.izi.travel. **JA-E.R.**

Echipa

Fiecare produs al lunii este prezentat şi printr-un clip video. Acestea sunt realizate de către fotograful muzeului, Nelu Scripciuc, alături de câte un muzeograf care prezintă istoria exponatului. Luna aceasta, de prezentare s-a ocupat dr. Bogdan Ivaşcu, muzeograf în cadrul Complexului Muzeal Arad.

Pentru ce sună arădenii la Poliţia Locală?

În şapte zile poliţiştii locali arădeni au înregistrat 260 de apeluri telefonice.

ARAD. Am fost curioşi să aflăm câte apeluri au primit poliţiştii locali în perioada 4 - 10 ianuarie şi pentru ce sună arădenii ca să le ceară ajutorul, dar şi câte amenzi au aplicat în această perioadă. Am aflat că în şapte zile au fost întocmite 16 procese verbale de constatare şi sancţionare a contravenţiilor în valoare totală de 5.071 de lei, puţin peste 1.100 de euro. Dintre acestea poliţiştii din cadrul Serviciului Circulaţie pe Drumurile Publice şi Parcări au întocmit 7 procese verbale în valoare de 870 de lei, iar cei din cadrul Serviciului Ordine şi Linişte Publică au întocmit opt procese verbale în valoare de peste 2,2 mii de lei.

De ce au sunat arădenii?

În cartierul Aurel Vlaicu, poliţiştii locali au fost chemaţi pentru că un locatar fuma pe casa scării, acesta le-a promis poliţiştilor în faţa administratorului că nu va mai face acest lucru. În cartierul Bujac, copii din zonă se agaţă de autoturisme pentru a aluneca, însă „distracţia" lor a fost întreruptă la scurt timp după apelul telefonic. Deoarece nu au îndepărtat zăpada de pe trotuarul din faţa caselor, în apropiere de centru, doi proprietari au fost sancţionaţi după ce poliţiştii locali au fost solicitaţi telefonic. În cele şase zile au fost legitimate 89 de persoane. Totodată, poliţiştii locali au strâns 34 de oameni ai străzii, însă aproape toţi au refuzat să meargă la Adăpostul de noapte de pe strada 6 Vânători.

Zilnic, peste 40 de apeluri

Tot în această perioadă poliţiştii locali din cadrul Serviciului Dispecerat şi Monitorizare au înregistrat nu mai puţin de 260 de apeluri, în medie câte 43 în fiecare zi. Dintre acestea 151 au fost apeluri primite şi 109 efectuate. În cele şase zile au fost înregistrate 33 de sesizări telefonice, în medie câte cinci pe zi. Colegii lor de la Biroul Evidenţă Procese Verbale şi Identificări Persoane au efectuat 346 identificări de persoane şi autoturisme în bazele de date ale M.A.I. şi au distribuit 50 de invitaţii, puse la dispoziţie de SPCLEP Arad, persoanelor cu acte de identitate expirate şi minorilor care au împlinit vârsta de 14 ani şi nu au acte de identitate. **JA-V.G.**

7 zile... 250 de amenzi

Poliţiştii locali din cadrul Biroului Supraveghere Comunitară au întocmit în această perioadă nu mai puţin de 250 procese verbale de constatare şi sancţionare, emise de RECONS. Vorbim de arădenii care au parcat autoturismele în zonele cu plată şi nu şi-au cumpărat tichet. În această perioadă s-au aflat pe rolul instanţelor de judecată un număr de 30 de dosare.

Poliţiştii locali în acţiune FOTO: I.C.

Reţeta zilei

Spaghete cu midii delicioase

INGREDIENTE: 250 g spaghetti sau linguini, 500 g scoici, 200 ml vin alb sec, un căţel usturoi, o legătură pătrunjel, ulei de măsline, piper şi un pumn sare grunjoasă.

MOD DE PREPARARE: Acest gen de scoici se pun 30 de minute în apă rece cu un pumn de sare grunjoasă pentru a înlătura orice fir de nisip. Apoi, se spală în mai multe ape şi se aruncă cele deschise. Într-o cratiţă se încing două linguriţe de ulei, se adaugă usturoiul feliat şi, după un minut, scoicile. Se lasă la foc mare un minut, se adaugă vinul, se acoperă vasul şi se lasă pe foc până ce toate scoicile s-au deschis.

Se fierb pastele, se scurg, se pun peste scoici, se adaugă un polonic mic de apă în care au fiert, se presară piper şi se lasă un minut. Se presară pătrunjel şi se aduc la masă imediat.

Poftă bună!

Pentru mai multe reţete intră pe www.culinar.ro

Citire apometre

Miercuri, 16 ianuarie 2019. Blocuri P-ţa Mioriţa, Imaşului, Exterior, Byron, blocuri 102-150, 151-200, 301-325, 501-550, 551-585, 601-620, 701-734 Micălaca, Voinicilor, Ciobanului, Dreptăţii, Frăţiei, Busuioc, Fluierului, Stânjenel, Vrancei, I.B. Deleanu, P-ţa Carpaţi, hatmanul Arbore, Magnoliei, Leandrului, Iederei, Progresului, Sportului, Leu, T. Grozăvescu, Ghe. Groza, Slatinei, Sever Bocu, Predeal, Fluturilor, Dâmboviţei, Oborului, Ghioceilor, Lupeni, Craiovei, Lăcrămioarelor, Nufăr, T. Brediceanu, Dragoş Vodă, Ep.R. Ciorogariu cu soţ, Islazului, Mărgăritar, Remus, Putnei, Moşilor, Malul Mureşului, 9 Mai, Romei, Eroul Necunoscut, Occident, Triumfului, Labirint, T. Şandor.

SOLUŢIA INTEGRAMEI DIN NUMĂRUL PRECEDENT

M ■ NAS ■ A ■ A ■ G ■ RECE ■ SAMOVARE ■ DEAL ■ PADUCEL ■ DIAMANT ■ ETUI ■ CS ■ MIEZ ■ IT ■ A ■ RICSA ■ RASI ■ GN ■ NATII ■ UA ■ URA ■ FA ■ AERE ■ FARAS ■ LIN ■ IBRIC ■ SO ■ LAN ■ FS ■ CRUSIN ■ O ■ DORIT ■ TAINA ■ O ■ RA ■ GEN ■ DO ■ MIMI ■ MAI ■ IC ■ BAUTURA

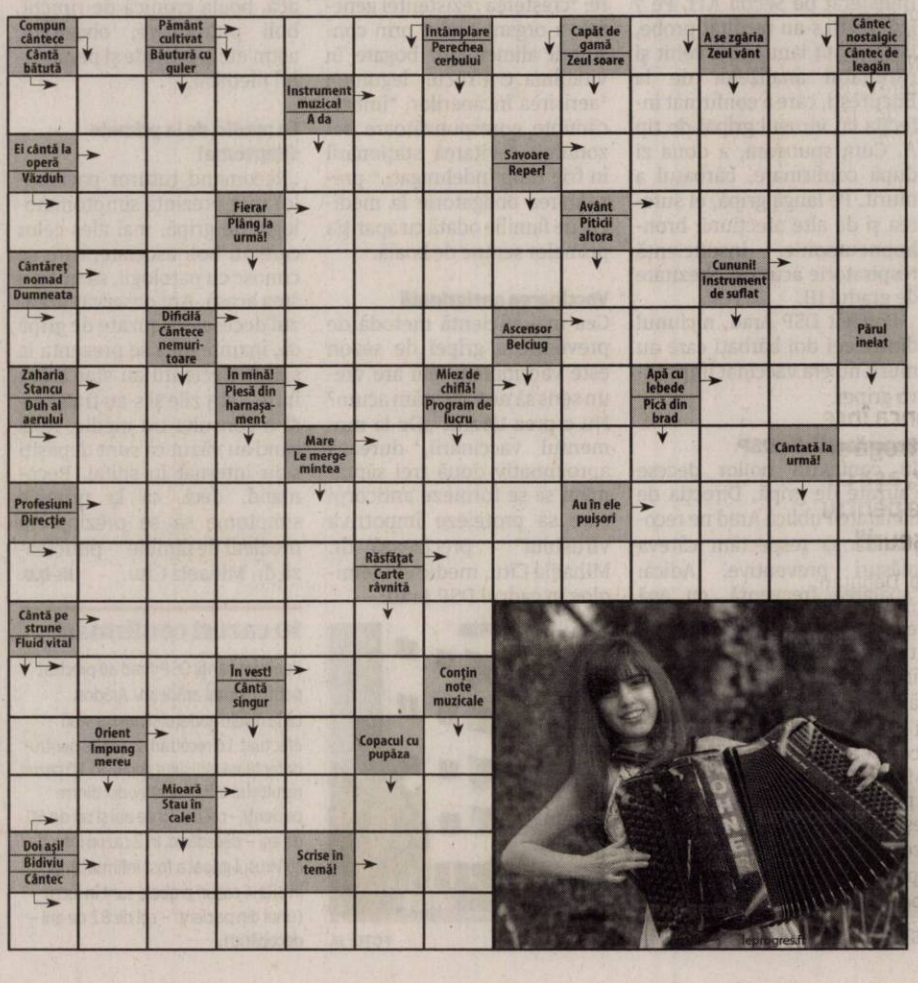

Atenţie la salariul minim!

ITM Arad a atras atenţia asupra noilor modificări privind salariul minim în construcţii şi cui i se aplică această prevedere.

Schimbări la nivel salarial în sectorul construcţiilor FOTO: FAN

ARAD. Din acest an, angajaţii din sectorul contructiilor au un salariu minim garantat de 3.000 de lei, conform modificărilor făcute de Guvern. În acest context şi pentru a se clarifica prevederile art. 71 din OUG 114/2018, ITM a transmis un comunicat de presă în care explică în mod clar cine beneficiază de acest salariu minim şi cum se aplică el.

3.000 lei pentru toţi salariaţiii

„În vederea clarificării prevederilor art. 71 alin. (1) din Ordonanţa de Urgenţă a Guvernului nr. 114/2018, care stabileşte că, «Prin derogare de la prevederile art. 164 alin. (1) din Legea nr. 53/2003 - Codul muncii, republicată, cu modificările şi completările ulterioare, în perioada 1 ianuarie 2019 - 31 decembrie 2019, pentru domeniul construcţiilor, salariul de baza minim brut pe ţară garantat în plată se stabileşte în bani, fără a include sporuri şi alte adaosuri, la suma de 3.000 lei lunar, pentru un program normal de lucru în medie de 167,333 ore pe lună, reprezentând 17,928 lei/ora», facem precizarea că acestea sunt aplicabile tuturor salariaţilor angajatorilor care desfăşoară activităţi în sectorul construcţii, în domeniile de activitate: activitatea de construcţii definită la codul CAEN 41.42.43 - secţiunea F - Construcţii; domeniile de producere a materialelor de construcţii, definite de următoarele coduri CAEN: 2312 - Prelucrarea şi fasonarea sticlei plate; 2331 - Fabricarea plăcilor şi dalelor din ceramic; 2332 - Fabricarea cărămizilor, ţiglelor şi altor produse pentru construcţii din argilă arsă; 2361 - Fabricarea produselor din beton pentru construcţii; 2362 - Fabricarea produselor din ipsos pentru construcţii; 2363 - Fabricarea betonului; 2364 - Fabricarea mortarului; 2369 - Fabricarea altor articole din beton, ciment şi ipsos; 2370 - Tăierea, fasonarea şi finisarea pietrei; 2223 - Fabricarea articolelor din material plastic pentru construcţii; 1623 - Fabricarea altor elemente de dulgherie şi tâmplărie pentru construcţii; 2512 - Fabricarea de uşi şi ferestre din metal; 2511 - Fabricarea de construcţii metalice şi părţi componente ale structurilor metalice; 0811 - Extracţia pietrei ornamentale şi a pietrei pentru construcţii, extracţia pietrei calcaroase, ghipsului, cretei şi a ardeziei; 0812 - Extracţia pietrişului şi nisipului; 711 - Activităţi de arhitectură, inginerie şi servicii de consultanţă tehnică", se arată în comunicatul ITM Arad.

Amenzi

„În cazul constatării nerespectării obligaţiei legale de garantare în plată a salariului minim brut pe ţară în sectorul construcţii, se vor aplica prevederile Codul Muncii, sancţiunea fiind de până la 2000 lei", a punctat şi inspector şef ITM Arad, Ecaterina Isac.

Scutiri de impozite

Angajatorii care realizează cel puţin 80% din cifra de afaceri totală din activităţile din construcţii vor beneficia însă şi de scutiri la plata impozitului pe venit. „Veniturile brute lunare din salarii şi asimilate salariilor prevăzute mai-sus realizate de persoanele fizice pentru care se aplică scutirea, sunt cuprinse între 3.000 şi 30.000 lei lunar inclusiv şi sunt realizate în baza contractului individual de muncă", se arată în OUG a Guvernului. **JA-A.P.**

„PSD blochează legi care ar putea salva mii de vieţi"

Proiectul de lege înaintat de senatorul Adrian Wiener este „îngropat în sertarele Camerei Deputaţilor".

ARAD. În urma cu mai bine de un an, senatorul arădean Adrian Wiener a iniţiat o lege pentru limitarea alimentelor cu acizi trans. Parlamentarul spune, însă, că proiectul său de lege „este îngropat în sertarele Camerei Deputaţilor", asta în condiţiile în care potrivit senatorului care este totodată şi medic, legea „ar putea salva mii de vieţi anual".

„Proiectul de lege urmăreşte limitarea utilizării acizilor trans în alimente. Aceşti aditivi sunt responsabili pentru un număr mare de îmbolnăviri cardio-vasculare şi folosirea lor este deja limitată în numeroase ţări, existând chiar un proiect de adoptare a unei Directive Europene în acest sens. Această lege, precum şi alte legi care ar conduce la o alimentaţie mai sănătoasă a românilor şi la scăderea numărului de îmbolnăviri şi decese, sunt blocate de responsabilii puterii. Proiecte care în aparenţă sunt susţinute de unanimitatea parlamentarilor sunt oprite pe traseul legislativ prin lipsa avizului unei comisii", explică Adrian Wiener.

Senatorul mai aminteşte: „Cu toate că 5.000 de români, în special din zona vulnerabilă şi defavorizată, mor anual strict din cauza adăugării în alimente de acizi trans, PSD blochează această lege la comanda procesatorilor. Practic, preşedintele Comisiei de Agricultură a Camerei Deputaţilor, Alexandru Stănescu, se substituie întregului Parlament: Senatului, care a votat în unanimitate legea şi Camerei Deputaţilor, căreia de peste un an nu îi permite votul în plen, refuzând să trimită vreun raport asupra legii. Acest blocaj vine în urma înţelegerii informale, probabil mutual avantajoase, între deputaţii PSD/ALDE din Comisie şi Romalimenta - Asociaţia patronală din Industria Alimentară. Eliminarea acizilor trans din alimentaţia umană este o prioritate absolută pentru Organizaţia Mondială a Sănătăţii. Mai mult, există de două luni o Directivă Europeană la transparenţă, care va urma să fie aplicată întregului spaţiu comunitar şi care ar urma să elimine practic acest macronutrient toxic din Europa. Dar procedura de adoptare e îndelungată şi anevoioasă. Aşadar, adoptarea ei în legislaţia naţională devine obligatorie dacă dorim salvarea unui număr semnificativ de vieţi". **JA-A.P.**

Senatorul Adrian Wiener FOTO: FAN

Cere răspunsuri pe deşeurile judeţului

Marius Sulincean: „Hibernarea conducerii CJA pune din nou în pericol buzunarele arădenilor".

Marius Sulincean FOTO: FAN

ARAD. Liderul consilierilor judeţeni PSD Arad, Marius Sulincean, acuză conducerea CJA de indolenţă, referindu-se la „riscurile pe care le implică absenţa unor elemente cheie în implementarea masterplanului de deşeuri la nivel de judeţ".

„Nu ar trebui să ne mire că există atât de multe probleme legate în special de gradul scăzut de semnare a contractelor între operatorii de salubritate şi firmele ori cetăţenii din regiune, luând în calcul atitudinea lui Sergiu Bîlcea pe principiul «noi nu avem nicio treabă». Aici e o contradicţie clară, deoarece chiar în şedinţa din noiembrie, vicele de la judeţ mi-a răspuns în doi peri la o serie de sesizări legitime. De fapt, nu mie ci arădenilor care m-au trimis în Consiliu pentru a le reprezenta interesele. Atunci întrebam conducerea CJA care este rata contractării, care este stadiul distribuţiei pubelelor şi în ce măsură operatorii care au câştigat licitaţiile pot să asigure serviciile contractuale cu personalul existent. Pentru a nu se acoperi complet de ridicol, Bîlcea a admis în cele din urmă că «monitorizează atent această activitate» dar.....că de fapt este «problema dânşilor»! Problema dânşilor este cumva şi lipsa autorizaţiei de operare de la ANRSC sau absenţa autorizaţiei de mediu a firmelor prestatoare? Acelaşi vicepreşedinte CJA nu a ştiut sau nu a vrut să îmi răspundă nici dacă maşinile cumpărate pe proiect au ajuns la operatorii care şi-au adjudecat contractele sau dacă aceştia vor fi operaţionali după 20 decembrie, termenul limită de mobilizare. La întreaga avalanşă de ricoşeuri politice penibile şi deturnări ale temei nu am putut decât să ne dorim, deloc resemnaţi, împreună cu colegii mei, ca de la 1 ianuarie să nu înceapă să curgă penalităţile sau mai tragic să fim obligaţi să dăm înapoi la Uniunea Europeană banii pentru acest proiect, fapt că ar afecta grav integritatea comunităţilor din judeţ şi evident buzunarele arădenilor", afirmă Marius Sulincean, liderul consilierilor judeţeni PSD Arad. **JA-A.P.**

„Se încearcă boicotarea extinderii gazului"

Florin Tripa: „Marinel Cionca încearcă să distrugă şi proiectul de gaz, aşa cum a făcut cu cele pentru apă-canal şi deşeuri".

Florin Tripa FOTO: FAN

ARAD. Deputatul PSD de Arad, Florin Tripa, îl acuză pe preşedintele CJA, Iustin Cionca, printr-un comunicat de presă că „încearcă prin orice mijloace să boicoteze extinderea reţelei de gaz în judeţul Arad, din considerente pur politice".

„Marinel Cionca, cel mai slab preşedinte din istoria CJA, doreşte cu orice preţ să blocheze extinderea reţelei de gaz pe Valea Crişului, după ce a blocat proiectul de apă şi canalizare la nivel judeţean sau pe cel de gestionare a deşeurilor. Cionca face presiuni asupra primarilor din judeţ pentru ca CJA să devină membru al Asociaţiei de Dezvoltare Intercomunitară Valea Crişului, deşi Consiliul judeţean nu are niciun rol în acest proiect, care va fi derulat cu sprijinul Guvernului României. Scopul lui Marinel Cionca este acela de a bloca extinderea gazului, iar un prim pas a fost să ordone primarilor liberali să boicoteze înfiinţarea Asociaţia de Dezvoltare Intercomunitară Valea Mureşului, plan care deocamdată i-a reuşit. Marinel Cionca trebuie să ştie faptul că Asociaţia de Dezvoltare Intercomunitară Valea Crişului nu este constituită pe criterii politice, nu este un proiect politic, dovadă faptul că preşedinte este primarul Sebişului, membru PNL, şi nici nu va fi vreodată un vehicul electoral pentru PNL Arad, aşa cum îşi doreşte preşedintele CJA. Am putea spune că prezenţa lui Cionca în asociaţie ar pune în pericol întregul proiect, care ar avea soarta altor proiecte gestionate de şeful CJA. Mai bine s-ar preocupa de proiectele pe care le are în derulare. Zeci de localităţi aşteaptă ca preşedintele CJA să îşi facă datoria în proiectul de extindere a reţelelor de apă şi canalizare, care trenează de ani de zile, aşa cum zeci de mii de arădeni aşteaptă să fie finalizat proiectul de gestionare a deşeurilor, astfel încât cetăţenii să nu mai stea săptămâni întregi cu gunoiul în faţa caselor", declară deputatul PSD Arad Florin Tripa. **JA-A.P.**

Cionca răspunde acuzelor lansate de Florin Tripa

Iustin Cionca: „Cu reţeaua de gaz PSD vrea să scoată banii din Arad ca din bancomat!"

ARAD. „PSD i-a mințit pe arădenii din județ că «le rezolvă» problema gazului, prin extinderea rețelei. O minciună ca multe altele, pentru că se știe foarte bine că singurele probleme pe care le rezolvă PSD sunt cele ale pușcăriașilor, retrimiși pe străzi să fure, să dea în cap, să violeze, să omoare. În rest, în doi ani de guvernare, PSD nu a fost în stare de nimic. Iar arădenilor, în doi ani de zile, PSD mai mult le-a luat decât le-a dat, că așa s-au obișnuit oamenii lui Dragnea, să scoată banii din Arad ca din bancomat!", este replica președintelui CJA, Iustin Cionca la adresa acuzelor lansate de deputatul Florin Tripa.

Cionca, vicepreşedinte PNL Arad, a mai punctat: „Mai nou, vârful de lance al pesediştilor în extinderea reţelei de gaz în judeţ este deputatul Florin Tripa. Asta, în sine, este o dovadă că PSD nu ia în serios această problemă. Cine îl ascultă pe Tripa la Bucureşti, când şi în PSD Arad se fac bancuri?! Tare ne este teamă că PSD a mirosit şi aici vreo afacere, că se şi gândeşte deja că gazul arădenilor este un nou prilej de haiducie pentru PSD, să ia de la arădenii săraci din judeţ şi să cotizeze la şmecherii lui Liviu Dragnea. Singura şansă ca reţeaua de gaz să se extindă într-adevăr în judeţul Arad este ca oamenii competenţi şi capabili să se ocupe de asta. PSD, dacă tot vrea să se implice, să desemneze pe cineva care se pricepe şi înţelege ce înseamnă extinderea reţelei de gaz, în colaborare cu administraţia judeţului Arad, aşa cum este firesc să se întâmple. Extinderea reţelei de gaz din judeţ nu trebuie să fie încă o afacere marca PSD". **JA-A.P.**

> Extinderea reţelei de gaz din judeţ nu trebuie să fie încă o afacere marca PSD
>
> **IUSTIN CIONCA**

Iustin Cionca FOTO: JA

JURNAL ARĂDEAN

Oprit în trafic FOTO: I.C.

A condus o autoutilitară fără permis

SEBIŞ. Poliţiştii oraşului Sebiş au depistat luni, 14 ianuarie, în trafic, un bărbat în vârstă de 37 de ani, din localitate, în timp ce conducea o autoutilitară fără a deţine permis de conducere pentru nicio categorie de vehicule. Potrivit Inspectoratului de Poliţie Judeţean Arad, pe numele „conducătorului auto" a fost întocmit un dosar de cercetare penală pentru conducere a unui vehicul fără a deţine permis auto. **JA-I.C.**

121

sancţiuni contravenţionale în valoare de 60.000 de lei au aplicat poliţiştii rutieri în urma controalelor. 106 amenzi au fost date pentru nefolosirea centurii de siguranţă, neacordare de prioritate şi efectuarea de depăşiri neregulamentare, iar restul de 15 sancţiuni au fost aplicate pentru depăşirea vitezei legale de deplasare. Poliţiştii au mai reţinut şi 14 permise auto şi un certificat de înmatriculare.

I-a furat din buzunar FOTO: FAN

I-a furat 1.000 de lei, din buzunar, pe Meţianu

ARAD. S-a întâmplat în plină zi pe strada Meţianu, din municipiu. Unui bărbat i-a fost sustrasă suma de 1.000 de lei din buzunarul hainei. Furtul a avut loc luni, 14 ianuarie, şi a fost sesizat la numărul unic de urgenţă 112, un echipaj din cadrul Biroului de Ordine Publică deplasându-se la faţa locului. Oamenii legii l-au prins în scurt timp pe autor. Este vorba despre un bărbat în vârstă de 68 de ani, din Arad. „Poliţiştii Biroului de Ordine Pubică au fost sesizaţi prin 112 despre faptul că unui bărbat i s-ar fi sustras suma de 1.000 de lei din buzunar, în timp ce se afla pe o stradă din municipiu. În urma căutărilor efectuate, la scurt timp după săvârşirea faptei, a fost depistat autorul, în persoana unui bărbat de 68 de ani, din Arad", au precizat reprezentanţii IPJ Arad. Bărbatul este cercetat acum pentru furt. **JA-I.C.**

Vine un val de căldură peste judeţul nostru

ARAD. După o perioadă destul de lungă în care temperaturile au fost negative, atât pe timp de noapte, dar şi pe timp de zi, meteorologii anunţă o îmbunătăţire a vremii pentru judeţul Arad. Potrivit previziunilor meteo, miercuri, 16 ianuarie, vremea se va apropia de normalul termic. „Cerul va fi mai mult noros ziua, când vor fi precipitaţii, în restrângere treptată spre zona de deal, unde vor fi predominant sub formă de ninsoare, variabil noaptea. Vântul va sufla slab la moderat. Izolat, va fi ceaţă. Temperaturile maxime vor fi cuprinse între 1 şi 5 grade Celsius, iar cele minime între -4 şi 0 grade", spun meteorologii.

În sfârşit, joi, 17 ianuarie, temperaturile vor creşte simţitor, peste normalul termic al perioadei calendaristice. „Cerul va fi variabil, se va înnora la sfârşitul nopţii, când, izolat va ploua slab, favorizând poleiul. Vântul va sufla slab la moderat. Pe arii restrânse va fi ceaţă. Temperaturile maxime vor fi cuprinse între 5 şi 9 grade Celsius, iar cele minime între -5 grade şi 2 grade", se arată în previziunea meteo pentru Arad. Ţinând cont de informaţiile venite dinspre meteorologi, reprezentanţii Direcţiei Regionale de Drumuri şi Poduri Timişoara, instituţie care administrează drumurile naţionale şi autostrăzile de pe raza judeţului Arad, vin cu sfaturi pentru şoferi: „Întrucât carosabilul va fi umed în următoarele zile, facem apel la conducătorii auto să circule prudent, să adapteze viteza la condiţiile din trafic, să plece la drum doar dacă au autovehiculele echipate corespunzător pentru condiţii de iarnă şi să se informeze în prealabil cu privire la condiţiile de trafic din zonele tranzitate". **JA-A.G.**

Vine vreme bună FOTO: JA

Doi camerunezi au încercat să iasă ilegal din ţară

S-au prezentat la frontiera Nădlac II cu documente de identitate franceze, însă între cei doi şi pozele din acte existau diferenţe de fizionomie.

NĂDLAC. Au încercat să ajungă ilegal în Spaţiul Schengen! Poliţiştii de frontieră din cadrul Punctului de Trecere a Frontierei Nădlac II - Csanadpalota au depistat două persoane, cetăţeni camerunezi de 31, respectiv 32 de ani, care au încercat să iasă ilegal din ţară. Aceştia călătoreau ca pasageri într-un autocar, înmatriculat în România, iar la controlul de frontieră, poliţiştii au descoperit că între documentele de identitate franceze şi cei doi camerunezi sunt diferenţe de fizionomie, motiv pentru care aceştia au fost conduşi la sediul instituţiei pentru verificări. „În urma cercetărilor s-a stabilit că bărbaţii se numesc K.E. ,în vârstă de 31 de ani şi N.N., în vârstă de 32 de ani, ambii fiind cetăţeni din Camerun. În cauză, poliţiştii de frontieră au luat măsura întreruperii călătoriei celor doi, efectuând totodată cercetări sub aspectul săvârşirii infracţiunilor de fals privind identitatea şi tentativă de trecere frauduloasă a frontierei de stat, urmând ca la finalizarea cercetărilor să fie dispuse măsurile legale care se impun", au precizat reprezentanţii Serviciului Teritorial al Poliţiei de Frontieră Arad. **JA-I.C.**

Nu au trecut de control FOTO: PFR

Pedeapsă „moale" la cannabis

Doi arădeni care aveau două plantaţii de cannabis au primit condamnări mici cu suspendare.

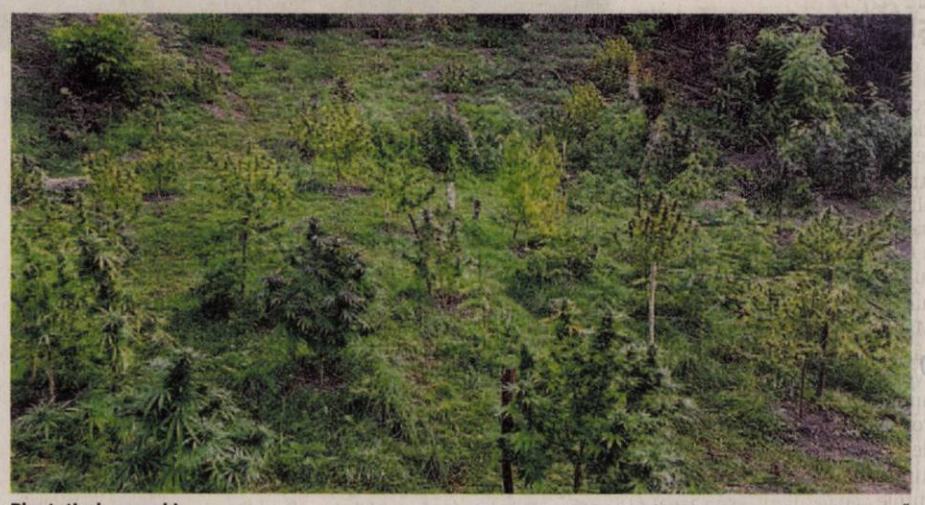

Plantaţie de cannabis FOTO: ARHIVĂ

ARAD. Cu ocazia percheziţiilor, anchetatorii au descoperit, pe lângă cele două culturi de cannabis, şi 17 fire de cannabis, în ghivece, ce urmau să fie plantate, peste un kilogram de cannabis uscat, pregătit pentru vânzare, dar şi 323 de recipiente utilizate pentru cultură şi soluţii pentru întreţinerea acestora. De aici, totul părea simplu în acest dosar. Procesul în care cei doi au fost acuzaţi de trafic de droguri de risc a început la Tribunalul Arad, prima înfăţişare având loc în luna septembrie a anului trecut. După numai patru termene, judecătorii au dat şi sentinţa: câte un an şi o lună de închisoare cu suspendare pentru fiecare dintre cei doi fraţi, plus un termen de supraveghere de doi ani de zile. O „glumă" de pedeapsă, care nu face decât să încurajeze traficul de droguri. Asta chiar dacă legea prevede că traficul de droguri de mare risc se pedepseşte cu cel puţin trei ani de închisoare. Cei doi fraţi şi-au recunoscut fapta, drept urmare au primit clemenţă din partea judecătorilor. Deşi fapta lor a fost dovedită ca fiind una în formă continuată, ceea ce, în mod normal, trebuia să crească pedeapsa aplicată.

Mărită la Timişoara

Nemulţumiţi, pe bună dreptate, de sentinţa Tribunalului Arad, procurorii DIICOT au atacat decizia la Curtea de Apel Timişoara. Magistraţii de aici au admis apelul anchetatorilor, şi a majorat, superficial, pedeapsa în cazul fraţilor Beniamin şi Aurelian Cocan.

De la un an şi o lună de închisoare cu suspendare, aceştia au primit o nouă pedeapsă, de doi ani cu suspendare. Această sentinţă este definitivă şi nu mai poate fi atacată. **JA-A.G.**

Blânzi cu drogurile

Tribunalul Arad a ajuns, din păcate, o instanţă care s-a dovedit de multe ori a fi blândă cu traficanţii de droguri. Un exemplu recent este reţeaua de traficanţi de „şoricioacă", membrii acesteia fiind condamnaţi la câteva luni de închisoare cu suspendare. Acum, doi arădeni care au înfiinţat culturi de droguri pe care, ulterior, le-au vândut, doi arădeni asupra cărora a fost descoperit peste un kilogram de cannabis, sunt condamnaţi la un an şi o lună de închisoare cu suspendare. În tot acest timp, consumul de droguri, în special al celor ieftine, cum ar fi cannabisul sau aşa zisele „legale", „înfloreşte" în oraşul nostru.

Peste 4.200 de pachete de ţigări confiscate în 2018

ARAD. Contrabanda cu ţigări „înfloreşte" în pieţele din municipiu şi nu numai. Anul trecut, jandarmii au confiscat 4.211 pachete de ţigări. Un număr de 44 de dosare penale au fost întocmite anul trecut, în care au fost constatate 44 de infracţiuni cu 44 de autori la Legea 86/2006 R, privind Codul Vamal al României, fiind confiscate de către jandarmi 4.211 pachete de ţigări - sau 84.220 de fire ţigarete. În schimb, în 2017 au fost constatate 48 de astfel de infracţiuni cu 48 de autori şi au fost ridicate în vederea confiscării un număr de 3.396 de pachete (67.780 fire ţigarete) cu ţigări netimbrate. Totodată, în 2017, în ceea ce priveşte mărcile şi indicaţiile geografice, au fost constatate 6 infracţiuni cu 6 autori şi au fost confiscate 154 de articole textile şi 404 produse cosmetice faţă de 13 infracţiuni cu 13 autori, fiind ridicate în vederea confiscării un număr de 104 produse materiale textile şi 53 de perechi încălţăminte. **JA-I.C.**

Control judiciar pentru Iovănuţ şi Maliţa

Tribunalul Arad a dispus măsura înlocuirii arestului la domiciliu cu măsura controlului judiciar în privinţa lui Alin Iovănuţ şi Florin Maliţa.

Sub control judiciar FOTO: I.C.

ARAD. Soluţia Tribunalului Arad a venit luni, 14 ianuarie, şi a fost publicată pe portal.just.ro: „Dispune înlocuirea măsurii arestului la domiciliu cu măsura controlului judiciar, faţă de inculpaţii: Iovănuţ Alin, Maliţa Florin, pe o durată de 60 de zile, începând cu data rămânerii definitive a prezentei încheieri. Pe durata controlului judiciar inculpaţii au următoarele obligaţii: a) să se prezinte în faţa judecătorului de cameră preliminară sau a instanţei de judecată ori de câte ori sunt chemaţi; b) să informeze de îndată organul judiciar care a dispus măsura sau în faţa căruia se află cauza cu privire la schimbarea locuinţei acestora; c) să se prezinte la organul de poliţie din cadrul IPJ Arad conform programului de supraveghere întocmit de organul de poliţie; c) să nu depăşească limita teritorială a României decât cu încuviinţarea prealabilă a organului judiciar în faţa căruia se află cauza; d) să nu comunice cu persoana vătămată sau membrii de familie ai acesteia şi nici cu martorii precizaţi în cuprinsul rechizitoriului. Atrage atenţia inculpaţilor că, în caz de încălcare cu rea-credinţă a măsurii sau a obligaţiilor care le revin, măsura controlului judiciar poate fi înlocuită cu măsura arestării preventive sau a arestului la domiciliu. Cu drept de contestaţie în 48 ore de la comunicare. Pronunţată în şedinţa camerei de consiliu din 14.01.2019, ora 14.00".

Atacul

Reamintim cititorilor că Iovănuţ şi Maliţa au fost arestaţi preventiv în urma atacului comis asupra lui Daniel Dragoman la începutul lunii octombrie, în cartierul Confecţii. Cei doi au fost de negăsit pentru oamenii legii în urma atacului, predându-se ulterior de bună voie. Daniel Dragoman a fost împuşcat în picior în urma altercaţiei - în cadrul căreia s-ar fi disputat şi o sumă mare de bani - , însă arma cu care s-a tras nu a fost găsită. În această cauză, Iovănuţ a fost pus sub învinuire pentru tâlhărie, complicitate la tentativă de omor şi complicitate la uz de armă fără drept, iar Maliţa pentru tâlhărie, tentativă de omor, nerespectarea regimului armelor şi muniţiilor şi uz de armă fără drept.

Florin Maliţa este, însă, trimis în judecată şi în dosarul furtului celor 414 tone de cupru, el aflându-se în momentul de faţă, în acest caz, sub măsura arestului la domiciliu, fapt ce nu-i va permite să se bucure de măsura preventivă mai blândă din celălalt dosar. **JA-I.C.**

Sport

„Acest campionat de futsal este un bun prilej de a socializa şi a lega prietenii

Andras Mako, vicepreşedinte AJF Arad

19

ianuarie este data la care vor susține primul meci din 2019 micuțele handbaliste legitimate la CS Victoria Nădlac. Elevele profesorului Helmuth Bernhardt întâlnesc sâmbătă, de la ora 14.00, pe propriul teren, formația CSȘ Drobeta Tr. Severin, în etapa cu numărul 13 din cadrul Campionatului Național rezervat junioarelor III.

Debut cu dreptul la fileu pentru nădlăcance

CARANSEBEŞ. Campionatul Național de volei cadete s-a reluat, în weekend, cu etapa a VII-a, CS Victoria Nădlac confirmându-și valoarea pe terenul echipei CSȘ Caransebeș. Fetele pregătite de Dorin Vărșăndan s-au impus cu 3-1 obținând a patra victorie a sezonului, una care le consolidează poziția secundă în Seria F. Runda viitoare, programată în 27 ianuarie, le propune arădencelor un duel, pe propriul teren, cu CSȘ Bega Timișoara. **JA-D.L.**

64 de echipe înscrise la campionatul de futsal!

Primele două „zone" ale turneului organizat de AJF Arad au loc la Şiria şi Beliu.

ARAD. Nici bine nu s-au stins ecourile primei competiții oficiale a anului în fotbalul județean - Memorialul „Nicolae Ardelean", că intrăm în febra altei întreceri de sală. Este vorba despre ediția cu numărul 5 a Campionatului Județean de futsal, „maestru de ceremonii" fiind sufletistul Andras Mako, care a izbutit să convingă 64 de echipe să participe. „Vor exista opt zone în săli unde am primit asigurări că vor exista condiții bune de desfășurare. Ca manager de turneu vă pot spune, din discuțiile cu afiliații, că acest campionat este binevenit, reprezintă o alternativă la fotbalul mare aflat în vacanță până în luna martie. Se vor juca partide a câte 20 de minute, câștigătoarele etapelor zonale urmând a lupta pentru trofeu pe 24 februarie, cel mai probabil, la Sala Sporturilor, dar există și varianta organizării ultimului act undeva în județ" - ne-a declarat Andras Mako, vicepreședinte AJF Arad.

Primele două „zone" se dispută în acest sfârșit de săptămână, după cum urmează: Zona Șiria (sâmbătă, 19 ianuarie) - Podgoria Șiria, Cetate Săvârșin, Șoimii Șimand, Real Horia (Grupa A) și Podgoria Pâncota, Victoria Zăbrani, Avântul Târnova, Victoria Seleuș (Grupa B); Zona Beliu (duminică, 20 ianuarie) - CS Beliu, Villa Gurba, Viitorul Caporal Alexa, Vulturul Chereluș (Grupa A) și CS Ineu, Olimpia Bocsig, CS Șicula, Spicul Olari (Grupa B).

Vor urma alte etape zonale, la Pecica, Șagu, Curtici, Macea, Satu Nou și Almaș, finala fiind programată în ultima duminică din luna februarie. **JA-D.S.**

CS Ineu are de apărat trofeul câștigat anul trecut FOTO: JA

Antrenament pe teren curăţat

Fără noutăţi în lot, UTA s-a pregătit pe „sinteticul" de la „Motorul", acolo unde azi vine Bekescsaba.

ARAD. Până la urmă, s-a rezolvat problema cu gazonul artificial din Aradul Nou. Cu ceva utilaje, mai cu lopata, cei de la Primărie, alături de angajați de la UTA, în frunte cu Ionuț Popa, „sinteticul" de la „Motorul" a fost curățat.

Portarii s-au antrenat separat, specific, cu Dan Ţapoş FOTO: LEO SFÂRA

Două antrenamente

Ieri, a fost zi cu două antrenamente. Primul, cel de dimineață, s-a desfășurat la sala de forță, iar apoi, după-amiaza, s-a ales terenul „Motorul".

Ionuț Popa a comandat un antrenament tehnico-tactic, lucrându-se doar cu mingea, spre bucuria jucătorilor. A fost și un bun prilej de a testa terenul sintetic, care a fost curățat în proporție de 95%, sunt rămase doar mici porțiuni de zăpadă înghețată, pe care au alunecat unii jucători, dar fără să le fie pusă în pericol integritatea corporală.

„Sunt mulțumit de cum arată terenul, nu am ce comenta sau reproșa. Sper să nu mai ningă, să putem juca meciul amical cu Bekescsaba. În rest, trebuie să spun că sunt mulțumit de implicarea jucătorilor la aceste prime antrenamente ale semi-cantonamentului" - ne-a declarat Ionuț Popa.

Doi juniori în plus

În așteptarea numelor mari, sonore, care încă nu au ajuns la UTA, Ionuț Popa a convocat la antrenamente doi jucători foarte tineri, din propria pepinieră. Este vorba de Vidican și Haloș, care nu sunt în cantonament, doar se pregătesc cu prima echipă.

Din informațiile noastre, se pregătesc - zilele viitoare - două sosiri în lotul UTA-ei. Nu mai băgăm, însă, mâna în foc, deoarece Boboc era ca și adus la Arad, dar a ajuns la Mioveni.

Chiar și Ionuț Popa ne-a spus, ieri: „Nu mai vreau să zic nimic de transferuri, vedeți doar că nu avem nicio noutate în lot".

Meci amical cu Bekescsaba

Azi, de la ora 13, pe „Motorul" e programat meciul de verificare dintre UTA și Elore Bekescsaba. Sunt două echipe de ligă secundă, așa că se anunță un joc interesant.

„Sper să nu ningă până la ora meciului, deoarece nu vom avea unde disputa acest meci. Numai eu știu cum a fost curățată zăpada de pe teren, așa că nu ne mai rămâne decât să ne rugăm să nu mai cadă zăpadă" - ne-a declarat Ionuț Popa. **JA-L.S.**

Toate „amicalele"

S-a stabilit programul final al meciurilor de verificare din această iarnă. Programul e următorul: 29 ianuarie: Szeged – UTA; 31 ianuarie: UTA – Szeged; 2 februarie: Fuzesgyarmat – UTA; 5 februarie: UTA – Cermei; 7 februarie: UTA – Chișineu Criș; 9 februarie: UTA – Luceafărul Oradea; 13 februarie: UTA – Ripensia Timișoara; 16 februarie: UTA - Șoimii Lipova.

Valbon, onorabil sub coşul juniorilor I

ARAD. Atmosferă frumoasă la Sala Polivalentă, cu ocazia partidei de baschet masculin dintre BC Valbon Arad și CSM Sighetu Marmației, din cadrul CN Under 18, publicul - format din zeci de tineri - răsplătind cu aplauze jocul bun practicat vreme de trei sferturi și jumătate de favoriții lor. Oaspeții, cu o experiență superioară, având jocuri chiar și în Liga Națională a seniorilor, s-au impus pe final, tabela arătând BC Valbon - CSȘ Sighet 67-81 (24-21, 18-23, 18-14, 7-23). Principalii marcatori ai echipei pregătite de Bogdan Bondor au fost sărbătoriții. Marius Iliescu - un formidabil baschetbalist - 35 de puncte și Darius Ile 15, celelalte puncte fiind reușite de Szabolcs 7, Rusu 5, Nistor 3, Tertelici 2, pe teren mai intrând Stoia, Bacoș, A. Iliescu, Mladin și Man.

Ocupanți ai locului 4 în Grupa 1 (7 echipe), arădenii s-au calificat în faza următoare, fiind repartizați în Grupa C, alături de formații din: Ploiești, Deva, Buzău și Sibiu. **JA-D.L.**

Jurnaliştii şi-au ales campionul la şah

ARAD. Jurnal Arădean a dat campionul Cupei Presei la șah, desfășurată la acest început de an la sediul Șah Club Vados Arad (președinte Alin Câmpeanu). Daniel Scridon (Jurnal Arădean) a fost cel mai inspirat în luptele susținute pe tabla cu 64 de pătrățele, reușind să încheie competiția cu 6 puncte din 7 posibile. La un punct în spatele campionului Daniel Scridon, aflat pentru a treia oară în această ipostază, au încheiat Vlad Sârbu (LiveArad), Viorel Muscă (Ghidul Arădean) și Ioan Hamza (Arq), departajați de coeficientul Buholtz, unul care se implică tot mai mult în stabilirea ierarhiilor jurnaliștilor arădeni. Din pricina acestuia, Ioan Hamza a ratat podiumul, deși a avut victorii asupra primilor doi clasați!

Cu prestații onorabile și gânduri de aprofundare a jocului de șah s-au mai așezat la mese: Viorel Simulov (Flacăra Roșie), Marius Herța (Sportsin), Cristian Ciulei (Direct Arad), Dan Lazăr (Aradon) și Călin Moga (Sportul Arădean). **JA-D.L.**

S-au întrecut în sportul minții FOTO: JA

Copil, victorios la Australian Open

MELBOURNE. Tenismenul arădean Marius Copil (60 mondial) a reușit să se califice în turul secund al primului Grand Slam al anului, Australian Open. „Tunarul din Carpați" l-a depășit, cu scorul de 6-3, 6-4, 6-4, pe spaniolul Marcel Granollers, locul 108 ATP, după o oră și 45 de minute de joc. Arădeanul a fost foarte eficient în ceea ce privește mingile de break, reușind să concretizeze toate cele 4 mingi avute, în timp ce rivalul său nu a reușit decât un break din 5 posibilități. La capitolul ași, Copil a reușit 11, cu unul mai mult decât ibericul.

Calificarea în manșa a doua, atinsă de sportivul legitimat la CSM București și în 2015, este recompensată cu un premiu de aproximativ 75.000 de dolari americani și cu 45 de puncte în ierarhia ATP.

Marius Copil, atent la primire FOTO: FAN

În faza următoare, Copil va da piept cu belgianul David Goffin, locul 22 ATP și cap de serie numărul 21, care a trecut cu 6-0, 6-2, 6-2, de chilianul Christian Garin, locul 89 ATP, într-o oră și 28 de minute.

Copil (28 de ani; 1,93 m) se află pentru a șaptea oară la Melbourne palmaresul său fiind în prezent de șapte victorii și șase înfrângeri. **JA-D.L.**

Şi-a făcut cadou Cupa Portugaliei

LISABONA. Arădeanca Daniela Dodean-Monteiro și-a făcut cadou, chiar de ziua ei, Cupa Portugaliei, primul trofeu sub culorile lui Sporting Lisabona, acolo unde s-a transferat în toamnă. Sportiva legitimată și la CS Municipal a cucerit, duminică, Cupa Portugaliei la tenis de masă, exact în ziua în care a împlinit frumoasa vârstă de 31 de ani, echipa sa depășind în ultimul act pe GD Toledos, scor 3-1.

Și formația masculină a clubului portughez a repetat performanța fetelor, în lot fiind prezent și soțul arădencei, Joao Monteiro.

Dodean va participa, în această săptămână, la Openul Ungariei, primul al anului în cadrul circuitului Pro Tour, pe 26 ianuarie are meci în sferturile de finală din Champions League, alături de Sporting, împotriva polonezelor de la Tarnobrzeg, anunțându-și apoi prezența, după doi ani de absență, la Campionatele Naționale de la Buzău, programate în perioada 1-3 martie. **JA-D.L.**

JURNAL ARĂDEAN

„Eu sper ca în vară să pot începe pregătirea”

HANDBAL. Cristina Neagu, cea mai bună jucătoare de handbal din lume, s-a întors în țară pentru a se recupera după operația de la genunchiul drept ca urmare a rupturii de ligamente încrucișate pe care a suferit-o în meciul cu Ungaria de la Campionatul European care a avut loc în Franța.

Intervenția chiurgicală a avut loc în Belgia, la clinica la care interul stânga de la CSM București s-a operat și în 2013.

Neagu va lipsi de pe teren cel puțin șase luni, dar speră să se pună pe picioare cât mai repede: „Operația în sine nu a fost foarte grea, dar primele zile au fost destul de grele și doar cine a trecut prin asta poate să înțeleagă ce se întâmplă. Cu siguranță de acum încolo toată concentrarea mea va fi pe recuperare. Vor fi și momente grele, măcar știu încotro mă îndrept.

Sunt și dureri, dar fac parte din acest proces. Eu sunt pregătită psihic să înfrunt tot ceea ce urmează. Sunt fericită că am scăpat de ceea ce era foarte greu, operația, și abia aștept să mă ocup de recuperare. Genunchiul este inflamat, dureri sunt doar în primele zile, după operație. Este normal să mă simt așa. În mod normal este vorba de 6-7 luni, Acum diferă de fiecare om. Eu sper ca în vară să pot începe pregătirea”, a spus Cristina Neagu la sosirea în țară.

SURSA: MEDIAFAX

Cristina Neagu FOTO: EPA

„Merg cu mai multă încredere”

În turul doi, liderul WTA o va întâlni pe Sofia Kenin (SUA, locul 37 WTA).

Simona Halep este mai încrezătoare FOTO: EPA

TENIS. Simona Halep s-a impus greu în fața sportivei Kaya Kanepi, 6-7 (2), 6-4, 6-2, iar la final a comentat meciul care i-a adus mai multe probleme decât se aștepta. De asemenea, româna i-a cucerit pe australieni, după ce a susținut că e pe jumătate australiancă.

„Vă mulțumesc! Ați fost fantastici, vă mulțumesc pentru ajutor. Mă bucur că am câștigat. Nu vreau să-mi amintesc acel meci (n.r. - înfrângerea cu Kaia Kanepi de la US Open 2018), știam ce trebuie să fac, știam că trebuie să fiu puternică, să am încredere. Sunt foarte fericită. Acum merg cu mai multă încredere (n.r. - în turul secund la turneul australian), o să fie la fel de greu, voi avea mult mai mult de muncă”.

Halep știe cum să-și apropie fanii, iar la final a dat o declarație care, mai mult ca sigur, i-a mișcat pe australieni: „Fiecare meci e greu. Oamenii de aici au fost foarte amabili cu mine. Îmi place Australia, sunt pe jumătate australiancă, pentru că am avut un antrenor australian. Multumesc, Darren, pentru toți acești ani!”, a declarat Halep după meci.

Segărceanu în lojă

Simona Halep nu are până în acest moment un antrenor oficial, dar la primul Mare Șlem al anului, Australian Open, a beneficiat de ajutorul antrenorului echipei naționale de FED Cup a României, Florin Segărceanu.

Acesta a făcut deplasarea cu liderul clasamentului feminin de tenis și a fost surprins în tribune la primul meci din Australia, împotriva lui Kanepi.

„Îmi ofer serviciile să o ajut cât timp se antrenează în țară, dar n-aș putea să o însoțesc în turnee”, declara în urmă cu două luni căpitanul nejucător al României, pentru Libertatea. Oferta a fost primită cu brațele deschise de Simona. Cei doi au colaborat foarte bine și se pare că sportiva l-a convins să o însoțească și în Australia.

Altfel, celelalte două românce care au concurat ieri, Mihaela Buzărnescu (26 WTA) și Ana Bogdan (82 WTA) au fost eliminate.

Buzărnescu a dat peste o adversară foarte dificilă, Venus Williams (SUA; 36 WTA), în fața căreia a cedat cu 7-6, 6-7, 2-6, după aproape trei ore de joc.

Ana Bogdan a cedat surprinzător cu 3-6, 6-3, 4-6 în fața unei tenismene de 17 ani, Isa Swiatek (Polonia; 177 WTA), venită din calificări pe tabloul principal.

SURSA: MEDIAFAX

„L-am vrut pe Andrei Ivan”

FOTBAL. Gigi Becali a anunțat ieri transferul portughezului Carlos Fortes de la Gaz Metan Mediaș, cu care Harlem Gnohere va concura pentru un loc în primul 11 al echipei lui Mihai Teja. Totuși, omul cu banii de la FCSB a încercat să aducă un atacant român.

Este vorba despre Andrei Ivan, atacantul celor de la Rapid Viena, formație care l-a împrumutat de la FK Krasnodar pentru un sezon: „Am încercat să-l iau pe Ivan, dar el avea o anumită clauză la Rapid Viena și nu putea pleca până în vară”, a mai spus Becali ieri seară, citat de Telekom Sport.

Ivan a plecat de la U Craiova în vara anului 2017, Krasnodar plătind în schimbul său nu mai puțin de trei milioane de euro. Actuala sa înțelegere cu gruparea din Rusia este valabilă până în 2022.

SURSA: MEDIAFAX

Paredes se va transfera la Chelsea

FOTBAL. Leandro Paredes (24 de ani) va ajunge în această iarnă la Chelsea. Presa din Italia anunță că mijlocașul o va părăsi pe Zenit Sankt Petersburg și va merge în Premier League.

Suma de transfer se ridică la 35 de milioane de euro, iar salariul fotbalistului este de 4.5 milioane de euro. Londonezii s-au mai interesat și în trecut de el, dar totul a căzut din cauza faptului că formațiile nu se hotărau asupra sumei de transfer. Chelsea a venit cu o propunere de 30 de milioane de euro, în timp ce rușii cereau cu 10 milioane de euro mai mult.

Mutarea se va face pentru 35 de milioane de euro, iar Paredes va pleca din Rusia după un an și jumătate.

Mijlocașul argentinian a ajuns la Zenit în vara lui 2017, de la AS Roma, pentru 23 de milioane de euro. Și-a început cariera la Boca Juniors, pentru care a debutat în echipa de seniori în 2011. Prima experiență europeană a venit în 2014, când a fost împrumutat la Chievo, dar s-a întors după doar 6 luni.

A fost cedat definitiv la AS Roma un an mai târziu, pentru 6 milioane de euro, după ce inițial fusese împrumutat pentru un an.

În prima parte a stagiunii în curs, Paredes a prins 22 de meciuri și a ieșit în evidență cu 4 goluri și 4 pase de gol.

SURSA: MEDIAFAX

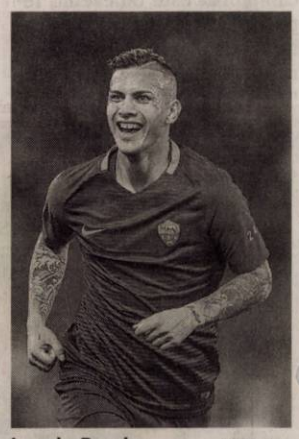

Leandro Paredes FOTO: EPA

Pintilii a fost ales căpitan

FOTBAL. Mihai Teja începe să-și facă simțită prezența la FCSB. După ce l-a convins pe Gigi Becali că trebuie să facă transferurile în funcție de nevoile sale, acum, tehnicianul a decis un aspect important, în privința organizării vestiarului. Teja i-a pus pe fotbaliști să voteze și să aleagă căpitanul.

Totul a fost expus de Mihai Bălașa, într-o conferință de presă desfășurată recent. Fundașul a precizat că Teja a ales 4 căpitani. Votul a fost unul secret: „S-au ales cei 4 căpitani, dar cred că o să îi anunțe Mister. S-a votat cum te duci la vot și votezi. Cum alegi președintele, așa s-a ales și căpitanul la noi”, a spus Bălașa. Potrivit Digi Sport, cel care a primit cele mai multe voturi a fost veteranul Mihai Pintilii. Al doilea în preferințele colegilor a fost Florin Tănase, urmat de Bogdan Planic și Lucian Filip.

Decizia vestiarului nu a fost pe placul lui Ilie Dumitrescu. El consideră că cel mai bun fotbalist al FCSB-ului, Harlem Gnohere, merită să poarte banderola. „Mi se pare cel mai constant în evoluții de la Steaua. Cred că merită să rămână căpitan. El a demonstrat că este un jucător de echipă. Au fost multe momente în care prima soluție pentru această poziție de atacant a fost Alibec iar el a acceptat și statutul de rezervă. S-a pregătit, nu a făcut probleme în lot și de câte ori a intrat a făcut-o foarte bine. Anul ăsta a fost și este sezonul lui Gnohere” a spus Ilie Dumitrescu, la Digi Sport, în cadrul emisiunii Fotbal Club.

SURSA: MEDIAFAX

Mihai Pintilii FOTO: EPA

Naomi Osaka FOTO: EPA

Victorie rapidă pentru Osaka

TENIS. Jucătoarea japoneză de tenis Naomi Osaka, numărul patru mondial, a obținut o victorie în doar 58 de minute, cu 6-4, 6-2, în fața polonezei Magda Linette, marți, la Melbourne, în prima rundă a turneului Australian Open, primul de Mare Șlem al anului. În turul secund, campioana de la US Open o va înfrunta pe slovena Tamara Zidansek, jucătoare care în anul 2015 cucerea Trofeul „Ilie Năstase” din Arad.

Tânăra jucătoare canadiană de origine română Bianca Andreescu (18 ani), venită din calificări, a dispus de americanca Whitney Osuigwe (16 ani) cu 7-6 (7/1), 6-7 (0/7), 6-3 și a ajuns în premieră în runda a doua a unui turneu de Mare Șlem.

La masculin, tenismanul sârb Novak Djokovic, liderul mondial, s-a calificat în turul doi, după ce l-a învins, 6-3, 6-2, 6-2, pe americanul Mitchell Krueger. Djokovic, aflat în căutarea celui de-al șaptelea trofeu la Melbourne și al unui al 15-lea titlu de Mare Șlem, îl va întâlni în runda următoare pe francezul Jo-Wilfried Tsonga, fost Nr.5 mondial retrogradat pe locul 177, care a trecut în primul tur cu 6-4, 6-4, 7-6 (7/5) de slovacul Martin Klizan. Această partidă va fi o reeditare a finalei ediției din 2008 a Australian Open, adjudecată de sârb. SURSA: AGERPRES

SURSA: AGERPRES

Cech: „Cred că este momentul să fac asta”

FOTBAL. Petr Cech (36 de ani) a decis să pună capăt carierei de fotbalist. Portarul ceh este legitimat în prezent la Arsenal, dar a luat decizia de a se retrage la finalul acestui sezon: „Cred că este momentul să fac asta”.

Cech a avut o carieră încununată de succes și, chiar dacă nu și-a trecut în C.V. prea multe echipe, a apărat cu succes poarta a două mari echipe din Premier League, Chelsea și Arsenal. 12 ani, o eternitate pentru mulți fotbaliști, a evoluat pentru fosta formație a lui Dan Petrescu, în timp ce pentru ”tunari” va împlini, la finalul stagiunii, 4 ani.

„Să joci 15 ani în Premier League și să câștigi toate trofeele posibile, cred că e tot ce îți poți dori vreodată. Voi continua să muncesc din greu pentru Arsenal, să încerc să bifez încă un succes cu echipa. Este al 20-lea sezon la profesioniști și se fac 20 de ani de când am semnat primul contract profesionist. Cred că e timpul să-mi anunț retragerea”, a declarat portarul care și-a început cariera la FC Viktoria Plzen. Cech are 21 de trofee cucerite în carieră, cel mai important fiind cel al Ligii Campionilor, obținut cu Chelsea în 2012. Pentru naționala Cehiei, portarul de 1.96 m a bifat 124 de meciuri. Totodată, a participat la 4 Campionate Europene și un Campionat Mondial.

SURSA: MEDIAFAX

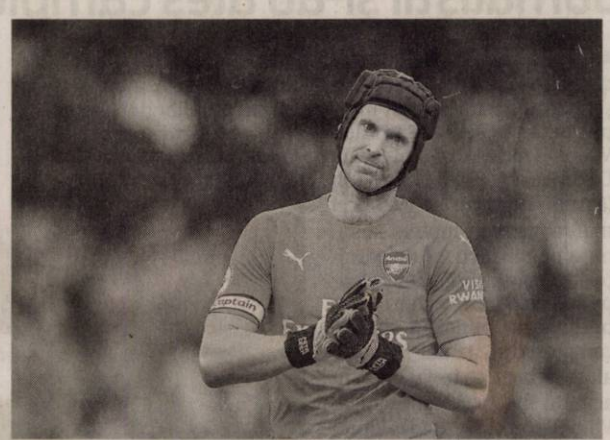

Petr Cech FOTO: EPA

La GEMI SPORT, iarna îşi pierde din drepturi în faţa apelor termale, a căror temperatură ajunge până la 40 de grade Celsius

A venit iarna iar noi îţi propunem să învingi frigul de afară cu o vizită la centrul nostru Spa! Pe lângă bazinele interioare cu apă termală, te poţi relaxa în saună sau îţi poţi încânta simţurile cu un masaj relaxant! Acordă-ţi timp pentru eliberarea emoţiilor şi destinderea totală a spiritului pornind într-o călătorie în care îţi vei regăsi adevărata armonie interioară!

- Bazin de înot • jacuzzi
- bazin destinat copiilor
- bazine cu hidromasaj

de toate acestea vă puteţi bucura în cadrul complexului nostru!

ADRESA:
Bulevardul Nicolae Titulescu, Arad
☎ 0357 408 718

Singurul complex cu apă termală din Arad te aşteaptă pentru relaxarea de care ai nevoie in fiecare zi.

(9887)

S.TBRCM S.A. - Sucursala Moneasa (Hotel Codru Moma)

angajăm medic, specialitatea balneofizioterapie

Informatii la telefon: 0747.118.207 sau 0747.118.217 (15)

(43)

SCP EXPERT SPRL practicieni în insolvenţă

SCP EXPERT SPRL, in calitate de lichidator judiciar al **SC PIERSICILE DE ARANEAG SRL**, anunta vanzarea conform Legii 85/2006 prin licitatie publica, deschisa, cu strigare a urmatoarelor bunuri mobile:

- autoutilitara frigorifica FORD – 3.800 euro; freza A2 145 cu patine – 600 euro; tocatoare 160 cu patine, dinti de recoltare – 520 euro; instalatie de irigat – 2.000 euro; tractor ANTONIO CARRARO TIP TGF 9400 – 5.600 euro; plantatie piersic – 14.750 euro; aductiune apa+bazin – 1.600 euro; motopompa – 50 euro

La preturile mentionate se adauga TVA. Bunurile mentionate mai sus se afla in loc. Araneag, nr. 193, jud. Arad.

Licitatia va avea loc in data 06.02.2019, ora 12,00 la sediul lichidatorului judiciar EXPERT SPRL din Arad str. D. Bolintineanu, nr. 5, jud. Arad. In caz de neadjudecare, licitatia se va relua in fiecare zi de miercuri, ora 12,00.

Garantia pentru inscrierea in licitatie este de 10% din valoarea de pornire. Inscrierile, si depunerea garantiei pentru licitatie se pot efectua pana la ora 13,00, ziua licitatiei.

Relatii la sediul lichidatorului judiciar EXPERT SPRL tel. 0257 - 259740.

INFORMARE

Aceasta informare este efectuata de QUALITY GREEN PLANT S.R.L, cu sediul social in sat Seleus, comuna Seleus , nr. 215, judetul Arad, Nr. Reg. Com. J02/104/2018, CUI 38762128, reprezentata prin domnul Horga Vladut Codrut, ce intentioneaza sa solicite de la Administratia Bazinala de Apa Crişuri aviz de gospodarire a apelor pentru desfasurarea activitatilor de alimentare cu apa in cadrul investitiei:

„INFIINTAREA UNEI PEPINIERE POMICOLE IN SISTEM ECOLOGIC SI A UNEI UNITATI DE CONDITIONARE MATERIAL SADITOR IN COMUNA SELEUS, JUDETUL ARAD (CONSTRUIRE UNITATE DE CONDITIONARE-HALA, PUT FORAT SI IMPREJMUIRE IN COMUNA SELEUS)"

Persoanele care doresc sa transmita observatii, sugestii si recomandari se pot adresa solicitantului sau la sediul social mentionat mai sus. (31 - H164819)

ACTIV GRUP IPURL, cu sediul în Arad, str. Tribunul Buteanu nr.1, ap,1, jud. ARAD, lichidator judiciar al **SC BALAST PIATRA SRL**, cu sediul com Savârşin, nr. 484 jud Arad, . Înregistrată la Oficiul Registrului Comerţului Arad sub nr. J02/1043/2006 , CUI 18740222, desemnat prin Sentinta Civila nr. 581/5.07.2016 dosarul 2746/108/2015 anunţă vânzarea la licitaţie publică, conform prevederilor Legii 85/2006, a urmatoarelor bunuri la urmatoarele preturi: Draglina – 32,602.50 lei, Picamer- 2,126.25 lei, Cilindru compactor – 11,340.00 lei, Concasor mobil – 19,845.00 lei, Utilaje de maturat - 1,134.00 lei, Cisterna emulsie - 4,961.25 lei, Freza Diana205C – 2,551.50 lei, Motor electric 4KW - 708.75 lei, Motor electric 22KW – 1,417.50 lei ,Placa vibri-compactoare – 1,417.50 lei, Dacia logan - 2,409.75 lei, Statie sortare -70,875.00 lei, PiconOLS 350 rotair- 5,953.50 lei. pret care nu include TVA, care se va aplica conform Cod Fiscal valabil la data vanzarii).

Licitaţia va avea loc în data de **24.01.2019** ora 13⁰⁰, la sediul ACTIV GRUP I.P.U.R.L. În caz de neadjudecare licitatia se va repeta, în acelasi loc si aceleasi conditii în data de **31.01.2019 si 07.02.2019,** ora 15. Garanţia pentru înscrierea la licitaţie este de 10% din valoarea de pornire a fiecărui bunu mobil. Înscrierile şi achitarea garanţiei de participare la licitaţie se pot face până cu 1 ora înainte de începerea licitaţiei. Regulamentul de organizare a licitaţiei si relaţii suplimentare se pot obtine la sediul ACTIV GRUP IPURL, tel. 214821, sau 0744.697814. (44)

OFERTA SPECIALA
ANUNTURI JOBURI

2 anunturi de mică publicitate

+

1 GRATIS

GARSONIERE

- **A A** Achiziţionez garsonieră, apartament 1 cameră, cash, ☎0746.055.126, ☎0755.483.216. 97124
- **Cumpăr cu** plata pe loc garsonieră, apartament 1 cameră, ☎0721.670.839. 165093

AP.2 CAMERE-ARAD

- **A A** Achiziţionez apartament 2,3,4 camere, cash, ☎0746.055.126, ☎0755.483.216. 97130
- **Cumpăr cu** banii jos apartament 2-3 camere. Telefon 0742.781.651. 165095
- **Vând apartament** 2 camere, renovat, Gurahonţ, str. Gării nr.34, ☎0743.403.165 64848

CASE-ARAD

- **Casă 8** camere Grădişte, 3 băi, garaj, pretabil două familii, 0722.257.409. 157738

CASE-JUDEŢUL ARAD

- **Vând casă** în Târnova, 2.432 mp, 21.000 Euro. Telefon 0742.946.281. 164781

TERENURI JUDEŢ

- **Vând loc** casă, Şimand, 953 mp. Preţ 8.500 Euro, negociabil, 0742.946.281. 164780
- **Vând 15** arii vie Hamburg în Şiria. Tel. 0723.842.316. 164106

IMOBILE CHIRII

- **Închiriez apartament** la casă, Pârneava. Telefon 0758.268.603. 164823
- **Închiriez unei** femei singură sau bărbat un apartament la casă Pârneava, 0758.268.603. 164820
- **Dau în** chirie cameră, bucătărie, baie, intrare separată. Tel. 0725.045.433. 164786
- **Dau în** chirie casă cu etaj (265 mp utili), zonă centrală (Podgoria). Ideal sediu firmă. Tel: 0722.293738. 94082

OFERTE LOCURI DE MUNCĂ

- **Angajăm pentru** Lipova montatori subansamble. Informaţii la telefon 0357/423395.
- **Hotel trei** stele amplasat în zona centrală angajează ospătar(ă). Se asigură salarizare motivantă. Telefon: 0744.596099.
- **Angajăm personal** pentru fabrica de dulciuri din Arad. Telefon 0257/272325. 165062
- **Angajez vânzătoare** program două/două zile, brutărie Aradul- Nou, ☎0746.354.358.
- **Angajez vânzătoare.** Tel. 0257- 280013. 165087
- **Restaurant angajăm** ospătari, barmani, ajutor bucătar, femeie serviciu, femeie pentru vase, ☎0724.999.050.
- **Societate comercială** angajează electrician pentru lucrări de întreţinere hale industriale şi spaţii de birouri, 0725.890.788.

CONSTRUCŢII

- **Vând lemne** 4 metri ster, la 550 Roni, ☎0723.349.110. 160282

ANIMALE,PĂSĂRI

- **Vând 10** purcei de 3 luni preţ negociabil, sat Horia. Telefon 0721.924.545. 165088
- **Vând 6** grăsuni la 4 luni, rasă de carne, 0744.855.910. 164785
- **Vând 6** purcei şi baloţi mari de lucernă. Tel. 0771.765.048. 161811

PIERDERI

- **Pierdut Certificat** constatator nr. 524248/06.07.2012 pentru sediu, aparţinând Stan Adrian- Software & Consulting PFA, eliberat de O.R.C. Arad. Îl declar nul. 165110
- **Pierdut Certificat** de atestare pentru absolvire curs- Legislaţia Muncii- Relaţii de Muncă, eliberat de către Centrul de Pregătire şi Perfecţionare Profesională al Inspecţiei Muncii Botoşani pe numele de Chira Alina- Nicoleta. Îl declar nul. 165089

LOCURI DE VECI

- **Vând loc** de veci în Cimitirul Eternitatea. Tel. 0744.624.074. 164132

PLANTE-FLORI

- **Vând baloţi** lucernă şi fân, Aradul Nou, ☎0723.955.857, 0723.918.885. 162218

ÎMPRUMUTURI FINANCIARE

- **Credite rapide** şi avantajoase pentru pensionari şi angajaţi. Telefon 0729.660.774.

DIVERSE

- **Cumpăr maşini** pentru fier vechi, ofer radiere, de la domiciliu, fier vechi, 0748.803.788. 165079
- **Vând avantajos** brichete stejar; brichete biomasă; cărbuni ouă; huilă vrac. Vând uşi+geamuri termopan noi+second Anglia. Vând- cumpăr + repar electrocasnice. Lipova 0744.796.542. 161371
- **Căutăm gazdă** în Lipova (familie). Tel. 0746.424.476.

EVIDENŢIAZĂ-TE!

Talon valabil până în 31 martie 2019

Text: **DATA apariţiei:**.....

.....

.....

.....

.....

.....

.....

.....

Date personale:

Nume şi Prenume:

Telefon:

Buletin de identitate:

TALON + PREŢUL CATEGORIEI AFERENTE

Anunţurile se preiau zilnic, la ghişeu, până în ora 16⁰⁰, după această oră, se pot prelua doar prin intermediul sistemului online de preluare al anunţurilor disponibil pe www.jurnalaradean.ro . Anunţurile de mică publicitate din Jurnal Arădean se publică pe baza talonului din ziar
Redacţia nu îşi asumă responsabilitatea pentru conţinutul anunţurilor de mică publicitate!

Comunicat de presă

11 Octombrie, 2019

Anunţ de finalizare proiect - "Sistem inteligent de monitorizare a consumurilor energetice in cadrul companiei Yazaki Component Technology Romania"

În luna Ianuarie 2019 s-a finalizat implementarea proiectului "Sistem inteligent de monitorizare a consumurilor energetice in cadrul companiei Yazaki Component Technology Romania", cod SMIS 106581, proiect cofinanţat prin Fondul European de Dezvoltare Regională prin POIM 2014-2020, Axa prioritară 6 - Promovarea energiei curate si eficientei energetice în vederea susţinerii unei economii cu emisii scăzute de carbon, Obiectivul specific 6.2. - Reducerea consumului de energie la nivelul consumatorilor industriali.

Beneficiar: Yazaki Component Technology Romania S.R.L.

Proiectul are ca obiectiv reducerea consumului de energie la nivelul Yazaki Component Technology SRL. Prin monitorizarea consumurilor de energie se vor identifica cu precizie pierderile de energie şi se vor lua măsuri pentru reducerea acestora, având impact direct în reducerea amprentei de carbon a companiei şi implicit a intensităţii energetice.

Rezultatul atins al proiectului este implementarea unui sistemul de monitorizare a consumurilor energetice având următoarea profunzime: instrumentaţie de câmp; unitate prelevare date din câmp (remote terminal unit); sistem de comunicare date; staţie master.

Valoarea totală a proiectului a fost de 1.053.269 lei, respectiv 885.100 lei valoarea totală eligibilă, din care 752.335 lei valoare nerambursabilă din FEDR şi 132.765 lei valoare eligibilă nerambursabilă de la bugetul naţional.

Perioada de implementare a Proiectului este de 24 luni, respectiv din Februarie 2017 şi până în Ianuarie 2019

Valoarea totală a cheltuielilor eligibile efectuate în cadrul deciziei de finanţare pentru acest proiect a fost de 967,617.08 lei, din care valoarea de 691.155,06 lei reprezentând asistenţa financiară nerambursabilă din Fondul European pentru Dezvoltare Regională şi 121.968,54 lei valoarea eligibilă nerambursabilă din bugetul naţional.

Proiect cofinanţat din Fondul European de Dezvoltare Regională prin Programul Program Operational Infrastructura Mare 2014-2020

Manager de proiect: Niţă Robert

Date de contact: S.C. YAZAKI COMPONENT TECHNOLOGY S.R.L., cu sediul in Arad, Zona Industriala Vest - str. III nr. 4 - 4A, jud. Arad, numar de inregistrare in Registrul Comertului J02/1240/2003, CIF RO 15781880. Tel. +40 372 577 000, Fax +40 372 577 029

Yazaki Component Technology S.R.L.

(42 - H165080)

JURNAL ARĂDEAN

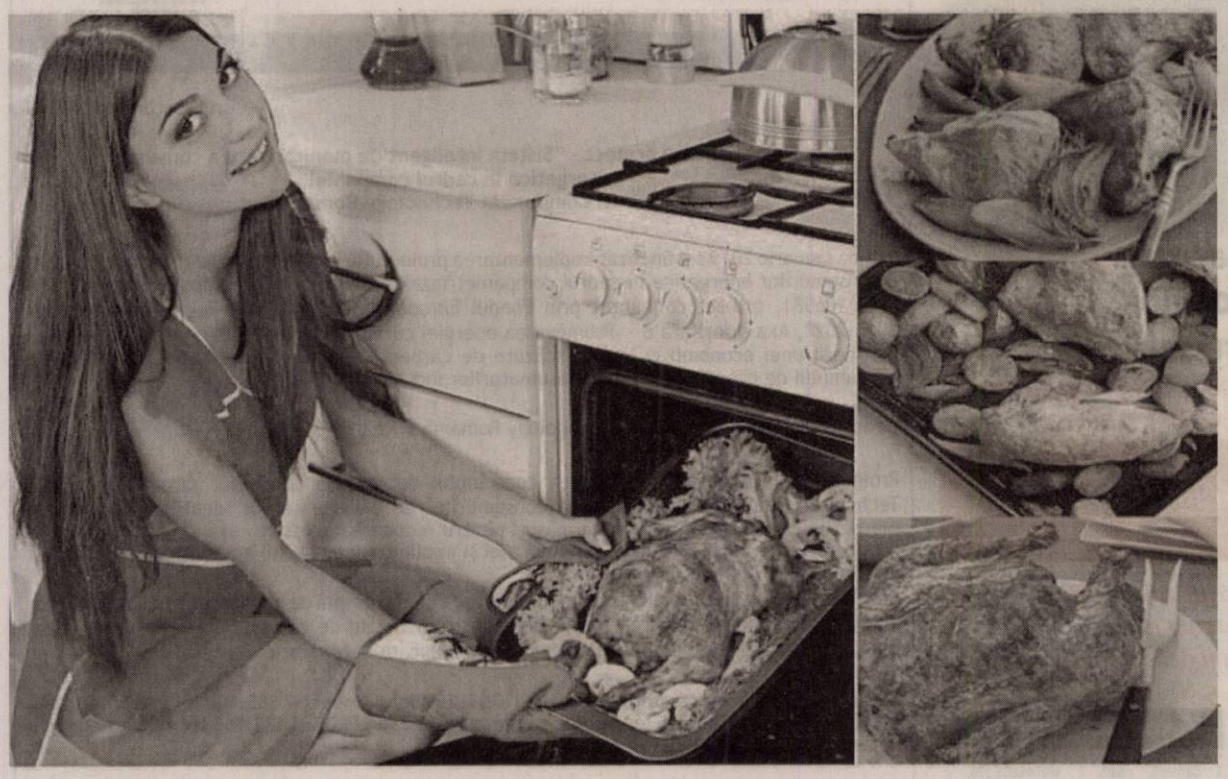

Reţete de pui la cuptor

Puiul la cuptor este una dintre cele mai simple şi gustoase fripturi! Unii preferă puiul la cuptor pentru crusta crocantă, alţii pentru că îl pot prepara cu diverse garnituri interesante, iar majoritatea pentru că este foarte simplu de făcut. Astăzi v-am pregătit câteva reţete pentru pui la cuptor, iar fiecare dintre ele merită încercată fără îndoială!

Pui la cuptor cu ciuperci şi sos de roşii

INGREDIENTE: 4 linguri ulei de măsline, 1 pui mare, cam de 1.8-2.2 kg, secţionat în 8 bucăţi, 2 cepe, feliate fin, 2 fire de rozmarin, 2 conserve de 400 g de roşii, 2 linguri oţet din vin alb sau roşu, 1 lingură zahăr, 500 ml supă de pui, 300 g ciuperci, feliate, 1 legătură mică de pătrunjel tocat (opţional).

MOD DE PREPARARE: Se încinge cuptorul la 200 grade C / gaz 6. Se unge puiul cu două linguri de ulei, se aşază într-o tavă încăpătoare şi se dă la cuptor 15 minute.

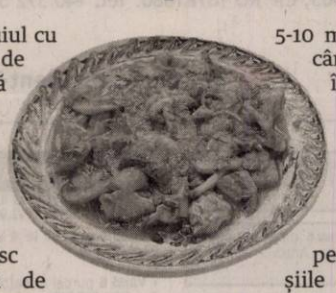

Între timp, se încălzesc două linguri de ulei într-o tigaie şi se călesc ceapa şi rozmarinul, 5-10 minute, până când ceapa se înmoaie. Se reduce temperatura cuptorului la 180 grade C/gaz 4. Se adaugă peste pui roşiile din conservă, ceapa cu rozmarinul, oţetul, zahărul, supa. Se asezonează cu sare şi piper proaspăt râşnit. Se dă tava din nou la cuptor, 40-50 de minute, până când puiul este fraged - se verifică una dintre pulpe, pentru că acestea se fac mai greu. În ultimele 10 minute se adaugă ciupercile.

La final se amestecă pătrunjelul, dacă se foloseşte, apoi se serveşte puiul cu piure, paste sau cu pâine prăjită cu usturoi.

Cu sirop de arţar şi cartofi dulci

INGREDIENTE: 4 pulpe de pui, 2 cartofi dulci tăiaţi în cubuleţe, 1 ceapă tocată, 250 g morcovi tăiaţi în cubuleţe, 250 g păstârnac tăiat în cubuleţe, 50 ml sirop de arţar.

MOD DE PREPARARE: Încinge cuptorul la 200 de grade. Într-o tavă amestecă puiul cu ceapa, cartofii dulci, morcovii şi păstârnacul. Asezonează cu sare şi piper, după care toarnă deasupra siropul de arţar. Dă tava la cuptor pentru 50 de minute. Amestecă din când în când. Puiul la cuptor cu sirop de arţar şi cartofi dulci se serveşte ca atare.

Pulpe de pui la cuptor cu paste

INGREDIENTE: Patru pulpe de pui, 50 ml ulei de măsline, boia de ardei dulce, 50 ml sos de soia, sare, piper, 200 g paste, pătrunjel, mărar, ţelină verde, două linguri pastă de roşii, brânză.

MOD DE PREPARARE: Se spală pulpele de pui şi se aşază într-un bol (la care aveţi capac), iar peste ele se presară boia de ardei dulce, ulei de măsline, sos de soia, sare, piper (după gust), se acoperă cu capacul şi se lasă la macerat 24 de ore. Aşezaţi pulpele de pui în tavă, turnaţi peste ele sosul rămas în bol şi o cană cu apă, apoi acoperiţi cu folie de aluminiu şi introduceţi tava la cuptor. După aproximativ 30 de minute scoateţi tava, îndepărtaţi folia şi întoarceţi bucăţile de carne de pe o parte pe alta. Mai lăsaţi tava în cuptor să se rumenească bine carnea, încă 30 de minute. Între timp, puneţi apă cu sare la fiert şi fierbeţi pastele... de care doriţi. Când pastele s-au fiert, le strecuraţi, le turnaţi înapoi în oală şi le amestecaţi cu pasta de roşii şi cu verdeţurile tocate mărunt. Serviţi carnea de pui cu garnitură de paste amestecate cu verdeţuri peste care veţi rade brânză la urmă şi veţi obţine un gust intens la fiecare îmbucătură.

POFTĂ BUNĂ!

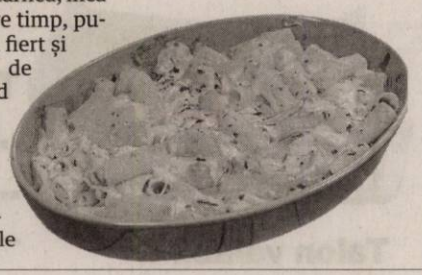

Pui la cuptor cu morcovi lipicioşi

INGREDIENTE: Un pui mare şi gras, 5-6 morcovi mari, tăiaţi rondele groase, (dacă vă e foame rău aruncaţi în tavă şi câţiva cartofi tăiaţi felii mari), o lămâie, o căpăţână de usturoi, o linguriţă de seminţe de chimen, o lingură de miere, 85 g unt moale, o legătură de pătrunjel, o frunză de dafin, sare şi piper.

MOD DE PREPARARE: Înainte de toate dăm drumul la cuptor la 180 grade C, apoi punem morcovii (şi cartofii) într-o tavă şi îi stropim cu un pic de zeamă de lămâie. Îi amestecăm cu doi căţei de usturoi tocaţi, chimen, miere, jumătate din cantitatea de unt, piper şi puţină sare. Peste morcovi punem puiul, dar nu înainte să îndesăm lămâia tăiată în jumătăţi, dafinul, tulpinile de la pătrunjel (frunzele le vom folosi la ornat) şi restul de usturoi. Aruncăm nişte sare şi piper pe el şi gata. Înainte să-l băgăm la cuptor îl ungem bine pe piept cu untul rămas. La cuptor ţinem puiul mai întâi 30 de minute, după care îl scoatem, îl ridicăm şi amestecăm bine morcovii în tavă. Apoi punem puiul la loc şi îl mai lăsăm la cuptor 40-50 de minute, până se pătrunde bine. Când e gata îl lăsăm 10 minute să se odihnească, apoi îl decorăm cu pătrunjel tocal şi îl mâncăm pe tot.

POFTĂ BUNĂ!

Pui la cuptor cu vinete, zucchini şi roşii

INGREDIENTE: 4 bucăţi mari de piept de pui fără piele, 2 vinete medii tăiate cuburi, 2 zucchini sau dovlecei tăiaţi cuburi, 2 cepe verzi, mici, 2 căpăţâni de usturoi mici, 4-5 roşii prunişoare, cojite, fără seminţe şi tăiate sau 1 cutie de roşii la conservă, 1 pahar (330 ml) de vin alb, sec, ulei de măsline, cimbru, rozmarin, sare de mare şi piper, puţin pătrunjel.

MOD DE PREPARARE: Presară cu sare bucăţile de vânătă şi pune-le într-o strecurătoare; lasă-le să stea 30 de minute, că să se scurgă sucul amar. Clăteşte sub jet de apă rece şi usucă-le cu un prosop de hârtie. Încinge cuptorul la 190 de grade. Încinge o tigaie mare cu bază grea şi stabilă şi pune în ea 4 linguri de ulei de măsline. Asezonează pieptul de pui cu sare şi piper pe toate părţile. Pune carnea în tigaie cu partea pe care a fost pielea în jos şi rumeneşte-o 4 minute, apoi întoarce-o şi prăjeşte-o şi pe partea cealaltă. Mută carnea pe un platou. Adaugă în tigaie, dacă mai este nevoie, ulei de măsline şi pune ceapa, usturoiul, vânăta, rozmarin şi cimbru.

Călteşte 7 minute, amestecând din când în când până se înmoaie ceapa şi devine translucidă, iar vânăta începe să se înmoaie. Condimentează cu sare şi piper. Adaugă dovlecelul, toarnă vinul şi lasă totul să fiarbă la foc mic, până când vinul scade la jumătate. Între timp, pune la încins în cuptor o tavă unsă cu ulei. Amestecă roşiile cu legumele şi pune totul în tavă de copt. Aşază deasupra legumelor pieptul de pui rumenit, stropeşte cu puţin ulei de măsline şi lasă la cuptor 20 de minute, până când este bine pătrunsă. Presară pătrunjel. Lasă preparatul să se odihnească 5 minute înainte de a servi pe farfurii calde.

STIL DE VIAŢĂ
Adela Ciolocoi
nutriţionist, dietetician

Dietoterapia - esenţială în diabetul zaharat

Diabetul este o afecţiune metabolică, o boală a pancreasului care eliberează un hormon numit insulină. Acest hormon ajută organismul să stocheze şi să utilizeze zahărul şi grăsimea din ceea ce mâncăm. Diabetul apare atunci când pancreasul nu produce insulină sau produce o cantitate mică sau atunci când organismul nu răspunde la producerea de insulină (rezistenţa la insulină). Există trei tipuri de diabet: diabetul de tip 1 sau insulinodependent, depistat în copilărie sau la tineri şi este considerat o boală autoimună, diabetul de tip 2 (non-insulinodependent) care este o boală în care pancreasul funcţionează, dar nu produce suficientă insulină pentru organism sau aceasta nu este eficient folosită, şi diabetul gestaţional, întâlnit în sarcină.

> Alimentaţia joacă un rol important atât în prevenirea, cât şi în tratamentul diabetului zaharat"

Dacă diabetul de tip 1 presupune terapia cu insulină tot restul vieţii, diabetul de tip 2 apare mai ales după vârsta de 40 ani fiind favorizat de alimentaţia dezechilibrată, obezitate şi lipsa activităţii fizice.

Alimentaţia joacă un rol important atât în prevenirea, cât şi în tratamentul diabetului zaharat. Regimul alimentar este esenţial pentru menţinerea constantă a nivelului glicemiei, dar şi pentru controlul greutăţii şi evitarea complicaţiilor. Fiecărui diabetic i se va recomanda cantitatea de carbohidraţi pe care o poate consuma zilnic, iar dacă diabetul se asociază cu hipertensiune este nevoie şi de un regim hiposodat.

- **Atenţie la carbohidraţi!** Recomandarea de bază în ceea ce priveşte alimentaţia diabeticului este atenţia faţă de carbohidraţi - este important să nu se consume mai mult de 150-250g carbohidraţi pe zi;
- **Regimul alimentar este personalizat**, ţinându-se cont de particularităţile fiecărei persoane;
- **Principiile alimentare** de care ar trebui să ţinem cont: să se mănânce alimente care eliberează treptat conţinutul de zahăr (leguminoase, fructe de pădure, legume crude sau gătite uşor); să se consume proteine la fiecare masă sau gustare (pui sau peşte cu orez brun, fructe cu alune sau seminţe); să se limiteze carbohidraţii rafinaţi sau procesaţi (prăjituri, pâine albă, biscuiţi);
- **Atenţie la alimentele cu indice glicemic mare** pentru că determină o creştere bruscă a glicemiei;
- **Trei mese şi două gustări.** Pentru a preveni hipoglicemia este necesar să se consume trei mese principale şi două gustări pe zi;
- **Includeţi cât mai des în alimentaţie** fasolea verde, cruciferele, vinetele, usturoiul, ceapa, roşiile, fructele de pădure;
- **Grijă la alimentele în care se ascunde zahărul**: sosurile pentru paste, conservele, cerealele instant, fructele din compot, iaurtul de fructe, sucurile.
- **Fructele şi legumele** sunt o sursă de vitamine şi minerale, dar şi de fibre (solubile şi insolubile), care menţin senzaţia de saţietate şi controlează nivelul de zahăr din sânge;
- **Introduceţi-le în meniu.** Cerealele integrale neprelucrate, leguminoasele, fructele oleaginoase şi seminţele, datorită fibrelor pe care le conţin, pot fi introduse în meniul diabeticilor.

redactia.jurnalaradean@informmedia.ro

DECESE

Cu infinită durere în suflet, anunţăm plecarea dintre noi a iubitei noastre soţie, mamă, soacră şi bunică,

PETER VIORICA

în vârstă de 80 ani.

Odihnească-se în pace! Slujba de înmormântare va avea loc astăzi, 16 ianuarie 2019, ora 12:00, la Casa Funerară Kuki din strada Cocorilor nr. 6.

Familiile îndoliate: Peter şi Sas

Cu durere în suflet anunţ încetarea din viaţă a celei care a fost mamă devotată,

OPREA MARIA.

Dumnezeu să o odihnească în pace! Înmormântarea va avea loc astăzi, 16 ianuarie 2019, ora 14,00 de la Capela Kuki din Grădişte.

În veci nemângâiat, fiul Nicu

Ne-a părăsit draga noastră

VIŢAN VERGINIA.

O vom conduce pe ultimul drum astăzi, 16 ianuarie 2019, ora 15,00 de la Capela Cimitirului din Micălaca, str. Păşunii.

Soţul, fiul cu familia îndurerată

Cu regret în suflet anunţăm încetarea din viaţă a celei care a fost

MANI LENA,

născută în satul Dud.

Înmormântarea va avea loc joi, 17 ianuarie 2019, ora 14,00 la Capela Kuki din Grădişte.

Familiile îndoliate Rus şi Mani

Cu durere în suflet anunţ încetarea din viaţă a celui care a fost soţ devotat,

ION JIGA

în vârstă de 79 ani,

fost controlor trafic aeroport Arad.

Serviciul de înmormântare va avea loc joi, 17 ianuarie 2019, ora 13,00 la Casa Funerară Kuki din str. Cocorilor nr. 6, iar înhumarea la Cimitirul Pomenirea.

Soţia îndoliată

Anunţurile de deces se publică GRATUIT!

SERVICII FUNERARE

NOSFERATUM

SERVICII FUNERARE COMPLETE

Arad, str. Ghiba Birta nr. 26 - Tel.: **0752 10 11 12; 0357 80 48 38**

NON STOP e-mail: nosferatumarad@yahoo.com **www.nosferatum.ro**

TRANSPORT GRATUIT ÎN MUNICIPIUL ARAD ŞI ORAŞUL PECICA

* Sicrie la preţ de producător;* Înmormântări GRATUITE – doar pe baza cuponului de pensie; * Consultanţă şi medic constatator; * Rezolvăm actele la spital, primărie, casă de pensii, C.A.R.P.; * PRELUĂM DECEDAŢII DE LA MORGĂ; * Igienizare, cosmetizare, îmbălsămare, incinerarii, REPATRIERI, CAPAC FRIGORIFIC; * CAPELA CIMITIR ETERNITATEA (UTA)! * Borduri, monumente funerare, mozaic, marmura, granit.

Cu durere în suflet, anunţăm decesul celui care a fost soţ şi tată,

AVRAM DINU,

din Ineu.

Dumnezeu să-l ierte şi să-l odihnească în pace! Înmormântarea va avea loc vineri, 18 ianuarie 2019, ora 13:00, de la Capela Cimitirului din Ineu.

Soţia Silvia, fiica Adina şi Cristi

Cu adâncă durere şi tristeţe în suflet ne luăm rămas bun de la cel care a fost

TOÓTH LÁSZLÓ.

Slujba de înmormântare va avea loc astăzi, 16 ianuarie 2019, începând cu ora 13:00 la Capela Nosferatum din incinta Cimitirului Eternitatea (UTA).

Familiile îndoliate: Toóth şi Szekely

Cu durere în suflet, anunţăm încetarea din viaţă

la vârsta de 97 ani a celui care a fost dragul nostru tată, bunic şi străbunic,

SFĂRĂILĂ GEORGE.

Slujba de înmormântare va avea loc astăzi, 16 ianuarie 2019, ora 14:00, la Casa Funerară Kuki de pe str. Cocorilor, iar înhumarea la Cimitirul Eternitatea (UTA).

Familia îndurerată

CONDOLEANŢE

Colectivul firmei Pletl regretă dispariţia fulgerătoare a colegului lor,

STOIA DORU MIODRAG

şi transmit sincere condoleanţe familiei greu încercate. Dumnezeu să-l odihnească în pace!

Familia Pletl transmite sincere condoleanţe şi întreaga compasiune familiei îndoliate la trecerea în nefiinţă a celui care a fost

STOIA DORU MIODRAG.

Dumnezeu să-l odihnească în pace!

Un gând de mângâiere, compasiune şi sincere condoleanţe surorii noastre în durerea pricinuită de moartea cumnatului nostru,

ION JIGA.

Familia dr. Marioara Durgheu cu familia

Familia dr. Vesa Nicolae cu familia

Suntem alături de domnul Viţan Ştefan, îi transmitem sincere condoleanţe în aceste momente grele pricinuite de despărţirea de cea care a fost soţie,

VIŢAN VERGINIA.

Asociaţia de Proprietari str. Bârzava Bloc 105 sc. C

Ne luăm rămas bun de la draga noastră,

GINA VIŢAN

şi împărtăşim durerea familiilor îndoliate Viţan şi Păsculescu. Sincere condoleanţe. Bunul Dumnezeu să-i facă parte de odihnă veşnică!

Jenica Contraş, Geta şi Petru Dragoş, Bogdan Dragoş cu familia

---

Suntem alături de familia Viţan Ştefan şi familia Horia Păsculescu în aceste momente grele când se despart de cea care a fost

VIŢAN VERGINIA

– soţie, mamă şi bunică.

Dumnezeu să o odihnească în pace!

Asociaţia Sportivă „Mureşana Mîndruloc"

Un gând de mângâiere, compasiune şi sincere condoleanţe colegului nostru Mani Todorică în marea durere pricinuită de decesul mamei.

Colectivul Colegiului Naţional „Elena Ghiba Birta" Arad

Aducem un ultim omagiu celui care a fost colegul nostru,

CĂLIN PĂSĂRILĂ

şi transmitem condoleanţe familiei îndoliate. Dumnezeu să-l odihnească în pace!

Colectivul Cofetăriei „Tineretul"

Deplângem trecerea în veşnicie a distinsei doamne

VICTORIA FLUERAŞ

şi transmitem maestrului Gheorghe Flueraş sincere şi respectuoase condoleanţe şi alese sentimente creştineşti de compasiune. Dumnezeu să o ierte!

Familia Pascal Ioan, Cornelia şi Amalia- Maria

Suntem alături de tuşi Silvia şi verişoara Adina, la decesul celui care a fost fratele şi unchiul nostru drag,

AVRAM DINU

din Ineu.

Dumnezeu să-l ierte şi să-l odihnească!

Fratele Nicolae din Cermei, nepoatele Lucica şi Florica cu familiile

COMEMORĂRI

Păstrăm neştearsă amintirea la 19 ani de la plecarea în veşnicie a dragei noastre nepoate,

GHIONEA BRIGITTE

şi-l rugăm pe Bunul Dumnezeu să-ţi dea odihna veşnică în Împărăţia Sa!

Fam. Horvath

Program mica publicitate: pe B-dul Revoluţiei, nr. 81 luni-joi: 8.00-17.00, vineri: 8.00-16.00 duminică: 9.00-13.00.

Program mare publicitate: pe B-dul Revoluţiei, nr. 62 luni-vineri: 8.00-16.00

JURNAL ARĂDEAN

Festivalul Kumbh Mela din India

Milioane de pelerini hinduşi, aşteptaţi să ia parte la cel mai mare festival religios din lume.

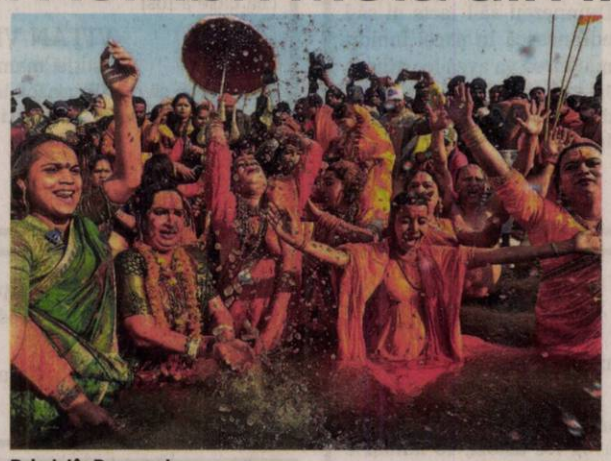

Pelerini în Prayagraj FOTO: EPA

PRAYAGRAJ. Pelerini din toate colţurile lumii participă începând de ieri la festivalul Kumbh Mela, în India, un eveniment care combină spiritualitatea, politica şi turismul, şi care are loc înaintea alegerilor generale din această ţară cu o populaţie majoritar hindusă, potrivit Reuters. Festivalul, care durează opt săptămâni şi se desfăşoară la Prayagraj, în nordul statului Uttar Pradesh, este aşteptat să atragă până la 150 de milioane de persoane, printre care un milion de turişti străini, care se vor îmbăia la confluenţa dintre Gange, Yamuna şi râul cu nume mitologic, Saraswati. Hinduşii cred că baia în apele Gangelui echivalează cu iertarea păcatelor, iar scăldatul în timpul Kumbh Mela aduce salvarea de la ciclul viaţă-moarte.

Peste 80% dintre cei 1,3 miliarde de locuitori ai Indiei sunt hinduşi, mulţi dintre aceştia foarte religioşi în ciuda stilului de viaţă din ce în ce mai occidentalizat al clasei de mijloc.

Marţi, milioane de pelerini, conduşi de asceţi dezbrăcaţi, cu corpul acoperit cu cenuşă, dintre care mulţi trăiesc în peşteri, au plonjat în apele reci în timpul primei îmbăieri, Shahi Snan, care a început aproximativ la ora 4 a.m. (22:30 GMT). Pelerinii se înghesuie către locul evenimentului, iar circulaţia vehiculelor este suspendată în zilele în care se desfăşoară ritualul îmbăierii în apele fluviului. Autorităţile au instalat poduri temporare, 600 de bucătării comune şi peste 100.000 de toalete portabile în oraşul temporar ridicat la confluenţa râurilor, care poartă numele de sangam.

Pelerinii înstăriţi se pot caza în campinguri luxoase pe malurile fluviului şi pot beneficia de tratamente ayurvedice şi yoga contra sumei de 32.000 de rupii pe noapte (455 de dolari). Cei mai mulţi însă se cazează în locuinţe modeste, dorm în corturi comune sau petrec noaptea sub cerul liber.

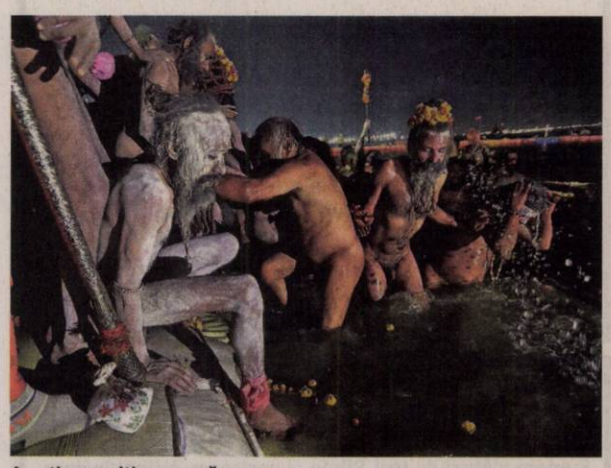

Asceţi acoperiţi cu cenuşă FOTO: EPA

Pelerinaj politic

Ediţia de anul acesta a festivalului se desfăşoară într-un moment critic pentru partidul naţionalist al lui Modi, Bharatiya Janata Party (BJP), care va avea parte de o confruntare dificilă la alegerile generale din mai.

Politicianul a pierdut puterea în trei state importante în alegerile legislative din decembrie şi va dori să evite un rezultat similar la alegerile generale din Uttar Pradesh, un stat cu 220 de milioane de locuitori, unde o prezenţă mare la urne poate deseori decide învingătorul.

Liderul statului, un anume Yogi Adityanath, este călugăr hindus, membru al BJP, promotor al politicilor care se adresează nucleului hindus al partidului. Anul acesta, Adityanath a transformat Ardh, un mic festival asemănător Kumbh Mela, într-un eveniment major. Acesta a militat, de asemenea, pentru construirea unui templu hindus pe locul unei foste moschei şi a redenumit mai multe oraşe cu nume hinduse, precum Prayagraj, care a purtat numele Allahabad până în Octombrie.

Modi şi rivalul său, Rahul Gandhi, liderul principalei formaţiuni de opoziţie, sunt aşteptaţi să ia parte la festivalul care se va desfăşura până în luna martie.

SURSA: AGERPRES

www.aradon.ro
Mai multe poze cu Valentina

Valentina
Este model în albumul „Portrete de Centenar".
FOTO: GHEORGHE PETRILA

Nou album Cranberries

LONDRA. Trupa irlandeză The Cranberries a anunţat că va lansa, pe 26 aprilie, un nou album, „In The End", acesta fiind primul material discografic care va apărea pe piaţă după decesul solistei Dolores O'Riordan, în luna ianuarie 2018, potrivit leparisien.fr.

Un prim single de pe acest album - care va fi o continuare a „Roses", apărut pe piaţă în 2012 - a fost lansat marţi, cu titlul „All Over Now". Noul album, care va include 11 piese, este produs de Stephen Street, care s-a ocupat de primele două - şi, spun specialiştii, cele mai bune - materiale discografice ale trupei, „Everybody Else Is Doing It, So Why Can't We?" (1993) şi „No Need To Argue" (1994), ce au inclus hiturile „Zombie", „Ode To My Family" şi „Linger".

SURSA: MEDIAFAX

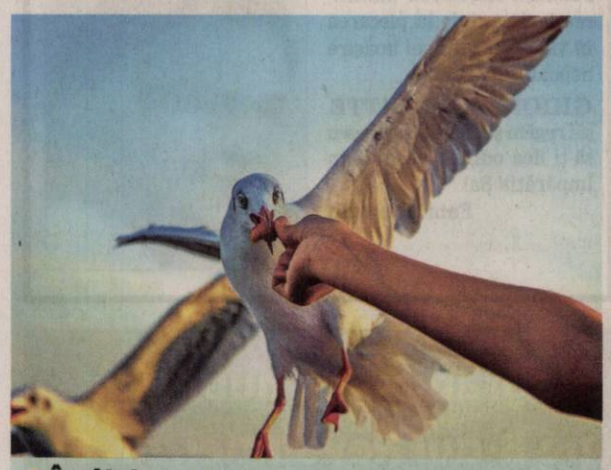

Întâlnire
Un pescăruş mănâncă din mâna unui turist în staţiunea Bang Pu din provincia Samut Prakan din Thailanda. FOTO: EPA

Sindicatul actorilor acuză

LOS ANGELES. Sindicatul actorilor americani acuză Academia de film de „tactici de intimidare", după ce instituţia ar fi făcut presiuni asupra mai multor vedete să fie prezentatori exclusiv la gala Oscar, în condiţiile în care un întreg sezon de premii este în desfăşurare la Hollywood. Sindicatul actorilor americani (Screen Actors Guild, SAG-AFTRA), cea mai mare asociaţie a artiştilor de la Hollywood, a transmis într-un comunicat că mai multe vedete s-au plâns de presiuni din partea Academy of Motion Picture Arts and Sciences, respectiv să nu accepte rolul de prezentatori la alte gale din acest sezon, inclusiv la ceremonia SAG, programată pe 27 ianuarie. Academia de film americană nu a transmis niciun mesaj în acest sens. SURSA: MEDIAFAX

Viscol în Europa Centrală

Cel puţin un mort şi zeci de răniţi în urma ninsorii şi viscolului în Europa Centrală.

Zăpadă mare în Galtuer, Austria FOTO: EPA

VIENA. Ninsoarea şi viscolului care au afectat luni Europa Centrală s-au soldat cu decesul unei persoane, iar alte câteva zeci au fost rănite, condiţiile meteo nefavorabile cauzând numeroase accidente rutiere şi o avalanşă în sudul Germaniei, informează agenţia de ştiri Dpa.

În Austria (oraşul Faistenau) patru muncitori care curăţau zăpada de pe un acoperiş au căzut de la o înălţime de aproximativ şase metri. Unul dintre aceştia, în vârstă de 47 de ani, a decedat.

Tot în Austria, în provincia Stiria, din cauza ninsorii abundente, un autocar a ieşit de pe carosabil şi a alunecat mai mulţi metri pe un povârniş. Şoferul şi 12 pasageri au fost răniţi în urma accidentului produs în zona oraşului Aich, a transmis poliţia locală.

În Slovacia, vântul puternic şi ninsoarea au provocat mai multe accidente rutiere, iar zeci de mii de gospodării au rămas fără curent electric. În Cehia, numeroase drumuri au fost închise din cauza copacilor căzuţi pe carosabil. În sudul Germaniei, o avalanşă cu o lăţime de 300 de metri a lovit un hotel din zona oraşului Balderschwang, însă nu există victime în urma incidentului, potrivit poliţiei.

Accesul rutier spre mai multe staţiuni şi comunităţi din Austria a fost blocat din cauza condiţiilor meteo nefavorabile. Autorităţile au transmis că 17.000 de persoane au rămas blocate în localităţi din regiunea Salzburg. SURSA: MEDIAFAX

Experiment biologic pe Lună

BEIJING. Cercetătorii chinezi au anunţat, ieri, că au reuşit primul experiment biologic pe Lună, seminţe de bumbac încolţite, acesta fiind unul dintre testele desfăşurate în cadrul misiunii Chang'e-4, pe partea nevăzută a satelitului natural al Pământului, potrivit bbc.com. Sonda Chang'e-4, care a ajuns pe partea nevăzută a satelitului natural al Terrei pe 3 ianuarie, avea la bord, într-un container sigilat, exemplare de floră şi faună din şase specii/ soiuri - bumbac, rapiţă, cartof, creson, musculiţă de fructe şi drojdie -, cu scopul de a crea o minibiosferă, unde să se dezvolte primele plante pe Lună. Seminţele de bumbac au încolţit după ce specialiştii de la centrul de pe Terra au transmis comanda ca acestea să fie udate cu apă. SURSA: MEDIAFAX

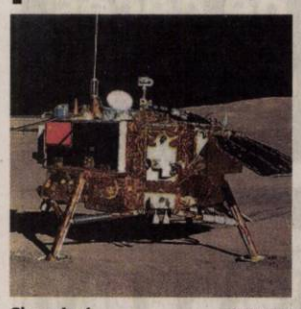

Chang'e-4 FOTO: EPA

Au reluat cronica de carte

PORTLAND. Celebrul scriitor Stephen King i-a făcut pe editorii unui ziar american să reia rubrica de cronică de carte după ce a scris pe o reţea de socializare online despre problema pe care a adus-o reducerea de costuri pentru publicaţie, potrivit The Guardian.O publicaţie din statul american Maine l-a determinat pe autorul de bestselleruri Stephen King să facă apel la fanii săi de pe reţeaua de micro-blogging Twitter, după ce a aflat că aceasta va renunţa la cronicile de carte redactate de colaboratori locali. King s-a plâns fanilor săi, la sfârşitul săptămânii trecute, în legătură cu decizia luată de Portland Press Herald şi i-a implorat pe cei 5,1 milioane de fani ai contului său să îi distribuie mesajul.

FONDAT 1989, APARE LA ARAD, TEL. 0257/041.151, E-MAIL: REDACTIA.JURNALARADEAN@INFORMMEDIA.RO; PUBLICITATE.JURNALARADEAN@INFORMMEDIA.RO

Fermierii au termene scadente în ianuarie
PAGINA 5

JURNAL ARĂDEAN

22 de intervenţii pe zi pentru pompieri
PAGINA 6

JOI
17 IANUARIE 2019
ANUL XXXI, NR. 8240
12 PAGINI - 1,90 LEI

8° Temperaturile se vor situa între 1 şi 8 grade. Vântul va sufla cu 1-18 km/h.

DIMINEAŢA | AMIAZA | SEARA

Arădenii, între dragoste şi ură

Câte căsătorii au fost oficiate anul trecut în municipiul Arad? Câte s-au desfăcut şi prin ce metode?

ARAD. Unii şi-au jurat iubire veşnică, alţii şi-au abandonat jurămintele. Unii au pornit cu elan în căsnicie, alţii au decis să pună punct vieţii de cuplu. Aşa a fost dintotdeauna. Doar că anul trecut numărul celor care şi-au desfăcut căsătoria s-a apropiat foarte mult de numărul celor care au spus „da" în faţa ofiţerului stării civile.

Practic, numărul total al divorţurilor înregistrate în municipiul Arad se situează la nivelul a 80% din numărul total al căsătoriilor. Altfel spus, la 10 căsătorii au avut loc 8 divorţuri.

Potrivit datelor furnizate de Primăria Arad la solicitarea Jurnal arădean/ Aradon, 1.324 de căsătorii au fost înregistrate în 2018 la Serviciul de Stare Civilă. E vorba atât de căsătorii încheiate în municipiul Arad, cât şi de căsătorii oficiate în străinătate, recunoscute de noi (reprezentanţii Municipalităţii nu au putut însă preciza cu exactitate câte căsătorii s-au oficiat în Arad şi câte au fost doar recunoscute în Arad.) Spre deosebire de 2017, numărul celor care au spus „da" în faţa ofiţerului stării civile a fost mai mare în 2018. Practic, au fost încheiate cu 10% mai multe căsătorii de la un an la altul. /P.5

Zăpada a pus stăpânire pe utilaje

Compania de Apă Arad a demarat la sfârşitul anului trecut lucrările de modernizare şi reabilitare a reţelelor de canalizare. Primul şantier a fost deschis în cartierul Aurel Vlaicu, în imediata apropiere a Bisericii greco catolice de la UTA. După ce timpul va permite, lucrările vor fi reluate şi vor ajunge pe întreg Bulevardul Revoluţiei, între Podgoria şi Piaţa Avram Iancu, dar şi pe Calea Aurel Vlaicu, de la Fortuna şi până la Gara Arad. Reprezentanţii Companiei de Apă Arad speră ca acest proiect să se finalizeze până la sfârşitul acestui an. FOTO: VALI GORAN

Criminalul, de negăsit FOTO: V.O.

Prostituata ucisă, fără ucigaş

ARAD. În vara anului 2014 o tânără de 25 de ani care practica prostituţia pe DN 7, zona Lipova, a fost ucisă. Criminalul încă nu a fost identificat. /P.6

Vin autospecialele pentru pompieri

ARAD. Vicepreşedintele Consiliului Judeţean, Sergiu Bîlcea, anunţă că anul acesta ISU Arad va primi ambulanţe, autospeciale de stingere şi alte dotări. Totul, în cadrul unui proiect european în valoare de 1,1 milioane de euro. /P.5

Scăpăm de inundaţii FOTO: JA

Pasajul Voinicilor, 80 milioane euro!

ARAD. 373.471.000 de lei (adică 80.316.300 de euro) ar urma să fie alocaţi din bugetul local pe 2019 pentru reabilitarea canalizării pluviale din zona Pasajului Voinicilor. Potrivit Primăriei Municipiului Arad, investiţia va fi realizată de Compania de Apă şi ar urma să înceapă în primăvara acestui an. /P.3

Ţinte

Primele cinci ţări pe care le vizează românii atunci când aplica pentru un job în străinătate.

	nr. CV-uri
Germania	8694
MareaBritanie	8531
Franţa	6056
Italia	3957
Belgia	1871

Grafica: J.A. Sursa: incont.ro

A ajuns în şanţ FOTO: FAN

Maşină de gunoi distrusă în accident

ZERIND. Una dintre cele două autospeciale de colectare a deşeurilor din zona Chişineu Criş va fi trasă pe dreapta. Maşina a fost implicată într-un accident pe DN 79, în comuna Zerind. Se pare că de vină ar fi şoferul unui TIR care nu a păstrat distanţa regulamentară şi a lovit din plin maşina de gunoi. În urma impactului, autospeciala a ajuns în şanţul de pe marginea drumului. Din fericire, nu au fost persoane rănite grav. /P.6

Prognoze pe salarii FOTO: FAN

Prognoze: salarii cu 24% mai mari

ARAD. Comisia Naţională de Prognoză le dă speranţe arădenilor pentru salarii mai mari. În următorii ani, veniturile medii nete ar urma să crească cu 24%, ajungând în 2022 la 2.398 lei. Chiar şi aşa, arădenii nu vor reuşi să se apropie de veniturile timişorenilor. /P.5

Către abonaţii din cartierul Micălaca

Din cauza unor probleme tehnice, timp de câteva zile, distribuirea ziarelor în cartierul Micălaca se va face cu o mică întârziere.

Ne cerem scuze abonaţilor pentru neplăcerea creată!

Contrabandă cu ţigări, rujuri şi arme

ARAD. În urma unei percheziţii domiciliare efectuată în satul Cuvin, comuna Ghioroc, au fost găsite peste 100.000 de ţigarete de contrabandă, două arme de tip airsoft şi peste 2.300 de rujuri a căror proveniență nu a putut fi justificată. /P.6

S-a jucat şi dur FOTO: FAN

„Amical" cu prea mulţi nervi

ARAD. UTA a pierdut meciul de verificare de ieri, contra celor de la Elore Bekescsaba, cu scorul de 3-2. Oaspeţii au abuzat, însă, de intrări dure, au şi primit două cartonaşe roşii, au vrut să şi iasă de pe teren, dar la final UTA a ieşit şifonată, cu doi jucători accidentaţi. /P.7

Inform Media Press SRL
JURNAL ARĂDEAN | ARAD ONLINE www.aradon.ro

Ne mărim echipa!

Căutăm colegi pentru următoarele posturi:

- **distribuitori presă**
  în cartierele Micălaca, Pârneava şi alte cartiere ale Aradului

Depunerea CV-urilor la adresa de e-mail: **hr@informmedia.ro,** sau ☎ **0728.284.737, 0720.400.350**

Solicitantul este de acord cu utilizarea datelor sale personale conform regulamentului GDPR al firmei noastre publicat de site-ul Inform Media Press. (45)

Remember: 17 ianuarie

1600 S-a născut Pedro Calderon de la Barca, dramaturg spaniol (d. 1681)

1706 S-a născut Benjamin Franklin, politician, filosof şi om de ştiinţă american (d. 1790)

1820 S-a născut scriitoarea Anne Brönte (d. 1849)

1859 Al. I. Cuza l-a numit prim-ministru al Moldovei pe Vasile Sturdza

1860 S-a născut scriitorul rus A.P. Cehov (d. 1904)

1871 S-a născut Nicolae Iorga, istoric, critic literar, dramaturg, memorialist, scriitor român, politician (d. 1940)

1899 S-a născut Al Capone, gangster american (d. 1947)

1933 S-a născut cântăreaţa Dalida (d. 1987)

1936 A murit scriitorul Mateiu I. Caragiale (n. 1885)

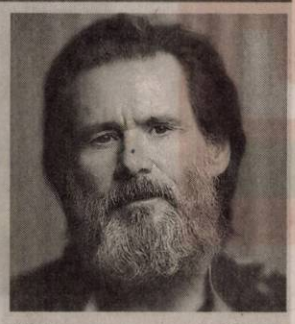

Jim Carrey FOTO: FAN

1948 S-a născut Mick Taylor, muzician britanic (The Rolling Stones)

1956 S-a născut Paul Young, muzician englez

1962 S-a născut **Jim Carrey**, actor canadian

1985 A murit prozatorul şi eseistul Sorin Titel (n. 1935)

2000 Vicepreşedintele PNŢCD Ion Raţiu a murit

2003 A murit cel mai cunoscut antropolog român, Cantemir Rişcuţia (n. 1923)

Întreruperi de curent

Vineri, 18 ianuarie 2019. În judeţ, h 9 – 16: Sântana (parţial).

Telefoane utile

☎ INFORMAŢII TELEFONICE: 118.932; ☎ROBOT: 1958; ☎ APEL UNIC DE URGENŢĂ (SALVARE, POLIŢIE; Pompieri): 112; ☎ PRIMĂRIA MUNICIPIULUI ARAD: Program de relaţii cu publicul (camera 5) luni-joi între 8-18; vineri între 8-16. Tel. centrală: 0257/281.850; ☎ Delgaz Grid (fost E.ON) - Dispecerat de urgenţe: 0800.800.928 şi 0265.200.928; ☎ DERANJAMENTE CURENT ELECTRIC: 0257/929; ☎ INFORMAŢII CFR: 0257/231.777; ☎ PROTECŢIA CONSUMATORULUI: B-dul Revoluţiei, nr. 50. Telefon: 0257/257.049; ☎ POLIŢIA LOCALĂ: 0257/939.

Sudoku

REGULI: În fiecare bloc sunt câteva cifre între 1 şi 9, stabilite dinainte. Acestea trebuie completate cu cifrele lipsă, în aşa fel încât fiecare număr să figureze o singură dată. De asemenea, cifrele de la 1 la 9 trebuie să figureze o singură dată atât pe rândurile orizontale cât şi pe coloanele verticale ale celor nouă blocuri luate împreună.

ÎNCEPĂTORI

3		2	4					
	8							9
		9	2			6		
8				1				2
	2		3					
5								
	1	6		7		4		8
			6		9		7	
9		8						

AVANSAŢI

9		6						
8	2	5	9			1		
		7						3
	4							6
	5				6	3	2	
				7		5		9
			1			6	3	
3	8							5
				9				4

Soluţiile jocurilor din numărul precedent:

ÎNCEPĂTORI

9	1	8	4	3	2	5	6	7
5	7	4	1	8	6	3	2	9
2	3	6	5	7	9	1	8	4
8	4	1	2	6	7	9	5	3
6	5	9	3	1	8	4	7	2
7	2	3	9	4	5	8	1	6
4	9	2	7	5	1	6	3	8
1	6	7	8	9	3	2	4	5
3	8	5	6	2	4	7	9	1

AVANSAŢI

9	4	2	5	1	3	8	6	7
1	3	6	9	8	7	4	5	2
7	5	8	6	2	4	9	1	3
2	6	7	8	3	9	1	4	5
4	9	3	2	5	1	7	8	6
8	1	5	4	7	6	2	3	9
6	2	9	3	4	8	5	7	1
3	7	4	1	9	5	6	2	8
5	8	1	7	6	2	3	9	4

UNDE MERGEM în Arad

Cinema

CINEMA CITY ATRIUM

- **A doua şansă, orele 17:10, 19:20, 21:50**
- **A doua şansă, ora 20:30**
- **Aquaman, orele 13:10, 16:00, 18:10,19:30, 21:00, 22:20**
- **Bohemian Rhapsody, orele 18:30, 20:50**
- **Bumblebee, orele 13:00, 15:30, 18:00, 19:50, 22:10**
- **Crăiasa Zăpezii: ţinutul oglinzilor, orele 13:50, 15:50, 17:50**
- **Curierul traficanţilor, orele 14:00, 16:30, 19:00, 21:30**
- **Holmes şi Watson, orele 14:10, 16:10, 18:10, 20:20, 22:30**
- **Mary Poppins revine, orele 13:00, 14:20, 15:45, 21:20**
- **Omul-Păianjen: În lumea păianjenului, orele 13:20, 15:50, 18:20**
- **Ralph Rupe Netu', orele 13:10, 14:30, 15:40, 17:00, 18:50, 21:10**

Teatre

TEATRUL „IOAN SLAVICI"

- **[ză] Pes©ăruş** (regia Catinca Drăgănescu), Sala Mare, 19 ianuarie, ora 19:00.

Filarmonică

FILARMONICA DE STAT ARAD

- **Concert Simfonic** (dirijor Radu Popa), Sala Palatului Cultural, astăzi, 17 ianuarie, ora 19:00.

Piețe și târguri

Astăzi este zi de piaţă agroalimentară la Curtici, Sebiş, Bata, Cermei, Zădăreni, Ghioroc, Săvârşin, Secusigiu, Sântana, Târnova, Zăbrani, Zerind. **Tot astăzi au loc târguri săptămânale la** Nădlac, Curtici, Sebiş, Cermei, Săvârşin, Secusigiu, Zerind.

Mâine, vineri, se desfăşoară târguri săptămânale la Ineu, Şepreuş, Şimand.

Sănătate

- **Policlinica DR. TURCIN, oferă:** Cardiologie (EKG, Ecografie cardiacă, Doppler vascular, Holter EKG si TA, Test de efort), Oftalmologie **(NOU - chirurgie pol anterior; CV computerizat; optică medicală),** ORL (videoendoscopie), pneumologie, gastroenterologie, neuropsihiatrie, medicină de familie, ecografii generale, Ginecologie. **Telefon: 0257/285510, www.policlinica-turcin.ro**
- **Farmacia GLYKON - UTA,** Bl U 6 (vis-a-vis de biserica în construcţie). Deschis zilnic: luni-vineri 07.00 -21.00 sâmbătă şi duminică 08.00-18.00. **Telefon: 0257/241197.**

Horoscop

BERBECUL (III.21.-IV.20.)
Este posibil să aveţi dificultăţi pe plan sentimental şi financiar. Din acest motiv, sunteţi indispus şi puteţi deveni irascibil. Păstraţi-vă calmul şi ascultaţi sfaturile prietenilor!

TAURUL (IV.21.-V.20.)
Dimineaţa s-ar putea să fiţi agitat din cauza unor schimbări care survin la serviciu. Vă sfătuim să nu vă ieşiţi din fire. Fiţi calm cu persoana iubită!

GEMENII (V.21.-VI.21.)
S-ar putea să fiţi dezamăgit de atitudinea unui partener de afaceri sau a unui colaborator. Vă sfătuim să vă concentraţi asupra problemelor cu adevărat importante.

RACUL (VI.22.-VII.22.)
Astăzi, un prieten s-ar putea să vă dezamăgească. Vă sfătuim să fiţi mai prudent decât de obicei. Amânaţi investiţiile!

LEUL (VII.23.-VIII.23.)
Vă enervaţi din cauza unui coleg de serviciu care vă face greutăţi. Nu este momentul să luaţi decizii importante. S-ar putea să fiţi confuz şi să nu vă puteţi concentra.

FECIOARA (VIII.24.-IX.23.)
Astăzi este indicat să evitaţi afacerile şi întâlnirile cu prietenii. Dimineaţa s-ar putea ca o rudă să vă ceară un împrumut. Vă sfătuim să nu o refuzaţi, dacă puteţi.

BALANŢA (IX.24.-X.23.)
Sunteţi nervos şi aveţi tendinţa să-i criticaţi pe toţi cei din jur. Vă sfătuim să vă temperaţi, ca să nu vă îndepărtaţi prietenii. Aflaţi că veţi primi vizita unei rude din altă localitate.

SCORPIONUL (X.24.-XI.22.)
Se pare că vă simţiţi obosit şi fără chef de muncă. Vă recomandăm să amânaţi deciziile importante şi să vă dedicaţi unor activităţi de rutină.

SĂGETĂTORUL (XI.23.-XII.21.)
Este posibil să aveţi dificultăţi de concentrare la serviciu, din cauza problemelor sentimentale. Nu vă lăsaţi pradă melancoliei! Puteţi avea spor la treburi casnice.

CAPRICORNUL (XII.22.-I.20.)
Nu vă convine nimic şi vă enervaţi foarte uşor. Aveţi tendinţa să căutaţi ceartă cu lumânarea. Nu faceţi din ţânţar armăsar! Cu calm şi răbdare, totul se poate rezolva uşor.

VĂRSĂTORUL (I.21.-II.20.)
Dimineaţa, o rudă apropiată vă dă o veste neplăcută. Nu vă îngrijoraţi! Problemele sunt trecătoare. Vă sfătuim să evitaţi orice discuţie în contradictoriu cu partenerul de viaţă.

PEŞTII (II.21.-III.20.)
S-ar putea să vă certaţi cu partenerul de viaţă, pentru că vi se pare că a cheltuit cam mult. Ar fi bine să ţineţi cont şi de dorinţele sale.

„Jurnal arădean" vă ascultă

De luni până joi, între orele 11.00-13.00, la telefonul 0257.212.055, redactorul nostru vă stă la dispoziţie.

ARAD. E.T. este o cititoare Jurnal arădean din Şagu şi ne-a contactat pentru a-şi exprima nemulţumirea cu privire la situaţia de la Unitatea de Primire Urgenţe a Spitalului Clinic Judeţean Arad. „La începutul acestei săptămâni am ajuns la UPU. Am 78 de ani şi am aşteptat de la ora 13:00 până la ora 21:00, pentru ca mai apoi să mi se dea o reţetă şi gata. E bătaie de joc! Sunt foarte revoltată de modul în care sunt trataţi oamenii care ajung la UPU. În timpul orelor de aşteptare, o tânără a leşinat şi nimeni nu a băgat-o în seamă. Toţi cei care am fost acolo am fost trataţi ca nişte animale", a punctat extrem de revoltată cititoarea noastră.

T.R. este din Arad şi ne-a reclamat: „Nu înţeleg de ce oamenii străzii sunt lăsaţi să circule cu mijloacele de transport în comun, gratuit. Niciun poliţist local sau vreun alt om al legii nu ia măsuri. Din păcate aceşti oameni sunt nespălaţi, cu punga de aurolac după ei, iar uneori chiar vomită sau distrug vagoanele de tramvai".

JA-I.C.

Curs valutar

Denumirea valutei	BNR	BCR		BRD		Intesa Sanpaolo Bank		Banca Românească		Patria Bank		Alpha Bank		Casa de schimb LUXOR		Casa de schimb TRESOR	
		C	V	C	V	C	V	C	V	C	V	C	V	C	V	C	V
Euro	4,68	4,60	4,75	4,61	4,74	4,63	4,72	4,65	4,72	4,65	4,71	4,66	4,71	4,67	4,69	4,67	4,68
Dolar SUA	4,10	4,02	4,20	4,03	4,18	4,06	4,14	4,07	4,13	4,05	4,15	4,06	4,14	4,07	4,11	4,07	4,12
Forint	0,0142	0,0139	0,0151	0,0142	0,0147	00143	0,0148	-	-	0,0143	0,0147	-	-	0,0144	0,0146	-	-
Gram aur	170																

Vremea

Joi, 17 ianuarie

www.aradon.ro

1° LA ORA 6 — temperaturile se vor situa între 0 şi 1 grade. Vântul va sufla cu 1-18 km/h dinspre S.

8° LA ORA 18 — temperaturile se vor situa între 7 şi 8 grade. Vântul va sufla cu 1-16 km/h dinspre S.

Ziua precedentă

Arad	0-4	Umiditate:	95%
Lipova	0-4	Presiune:	1015 mb
Chişineu-Criş	0-4	Precipitaţii:	60%
Săvârşin	-1-3	Vânt:	15 km/h
Sebiş	-1-3	Direcţie vânt:	SSV

Soarele

Răsare: 08:13
Apune: 17:18

Azi

Temperaturile se vor situa între 1 şi 8 grade. Vântul va sufla cu 1-18 km/h, dinspre S.

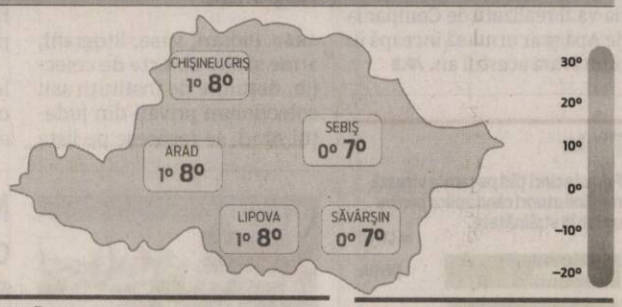

FAZELE LUNII

6.01 · 14.01 · 21.01 · 27.01

JOI	VINERI	SÂMBĂTĂ	DUMINICĂ
1° 8°	-4° 5°	-3° 2°	-4° 1°
parţial noros	cer acoperit	posibil ninsoare sau ploaie	perioade de ninsoare

Calendar

Biserica ortodoxă: Sf. Cuv. Antonie cel Mare; Sf. Cuv. Antonie cel nou din Veria
Biserica greco-catolică: Sf. cuv. Antonie cel Mare
Biserica romano-catolică: Sf. Anton, abate

Prognoză pentru trei zile

Temperaturile minime vor fi cuprinse între -4 şi -3 grade, iar cele maxime între 1 şi 5 grade.

Temp.minime: -4–-3°C
Temp.maxime: 1–5°C

JURNAL ARĂDEAN
B-dul Revoluţiei nr. 62, Arad
BRAT Auditat de BRAT
Reclamaţii difuzare: 0257.241.151

Şef departament publicitate şi departament difuzare: Cristian Sulinţan
Secretariat: 0257.212.090 (centrala), fax - 0257.212.012
Marea publicitate: 0257.280904
Mica publicitate: 0257.210775; B-dul Revoluţiei, nr. 81
Tiparul executat la: Tipografia Inform Média Lapkiadó Kft

Redactor şef: Adriana Barbu (8416) Responsabil de număr: Andreea Pintea
Secretar general de redacţie: Gabriela Groza (8423); Departamente: Eveniment: Alin Gherasim (8417), Ioana Costaş (8414); Valentin Goran (8405); Economic: Andreea Pintea (8415); Social: Diana Duţu (8413); Sport: Daniel Scridon (8424), Leo Sfâra (8422), Dan Lazăr (8406); Cultură: Eugen Rogojan.
Tehnoredactare: Ghizela Şerban (8409), Munteanu Daniel (8411).
REDACŢIE: tel. 0257.212.090 (centrala); fax 0257.212.012, 0257.228.592; e-mail: redactia.jurnalaradean@informmedia.ro, adevaruldearad@informmedia.ro, publicitate.jurnalaradean@informmedia.ro, publicitate.adevarul@informmedia.ro

80 milioane euro pe Pasajul Voinicilor!

Potrivit Primăriei, investiţia va fi realizată de Compania de Apă şi ar urma să înceapă în primăvara acestui an.

ARAD. Canalizarea pluvială din zona Pasajului Voinicilor care, de câțiva ani încoace, produce inundații la fiecare ploaie mai serioasă ar putea fi rezolvată în următoarele luni.

La finele anului trecut Consiliul Local Municipal a aprobat actualizarea studiului de fezabilitate pentru reabilitarea canalizării pluviale din zona Pasajului Voinicilor. „După aprobarea Bugetului General al Municipiului Arad se vor aloca sumele necesare execuției obiectivului de investiție. Compania de Apă Arad va realiza lucrările care sunt preconizate să înceapă în primăvara acestui an" - a declarat pentru Jurnal arădean/ Aradon, Ralu Cotrău, purtător de cuvânt al Primăriei Municipiului Arad. Valoarea investiției se ridică la 373.471.000 lei (80.316.300 euro), inclusiv TVA, durata de execuție a lucrărilor fiind de cinci luni.

Aşadar, dacă promisiunile vor fi respectate iar lucrările vor începe cel târziu în mai, ar trebui ca începând din luna octombrie a acestui an Pasajul Voinicilor să nu mai pună nicio problemă din punctul de vedere al canalizării pluviale.

Problemele

Potrivit primăriei, în prezent, în zona pasajului pe sub calea ferată Arad - Timişoara există un sistem de colectare şi evacuare a apei meteorice, compus din următoarele elemente principale: doi receptori de apă de tip bordură (câte unul pe fiecare sens de circulație), având dimensiunile suprafeței de colectare de 50x10 cm; două cămine de colectare apă drenaj linii tramvai - degradate, fără capace; câte un racord de la receptori la stația de pompare din țeavă PVC de 300 mm; stație de pompare apă pluvială din beton armat de tip cheson, DI=2,50 m, HI=4,50m; două electropompe submersibile de epuisment; Q=80 mc/h per pompă şi H=16 mCA; conductă de refulare din țeavă PE-HD100, Pn6, De 160 mm.

„Din experiența anilor trecuți s-a constatat că în funcționarea sistemului de colectare şi evacuare a apei există disfuncționalăți majore, în special în perioadele de ploi abundente, când se produc inundări ale pasajului, în zona joasă a acestuia, apa ajungând la 1,00 m adâncime, fiind practic întreruptă circulația pe această arteră importantă. Ba, mai mult s-a constatat faptul că, în noile condiții de preluare a apelor convențional curate din cartierul Micălaca, atât diametrul conductei de preluare a apei pluviale în sistemul centralizat, cât şi diametrul conductei de refulare din stația de pompare Pasaj Voinicilor sunt subdimensionate.

Din toamnă încolo nu se vor mai produce inundații în zonă FOTO: JA

Disfuncționalitățile sistemului sunt date de capacitatea receptorilor de preluare a apei, caracteristicile pompelor de epuisment existente în stația de pompare, dar şi de capacitatea de preluare a canalului în care se descarcă conducta de refulare, care de altfel este un colector de canal menajer cu diametrul de 200 mm. Capacitatea pompelor submersibile din dotarea stației de pompare Pasaj Voinicilor nu mai poate asigura o refulare eficientă a apei pluviale din chesonul stației de pompare, în intervalele de timp cu precipitații abundente.

De asemenea, cotele terenului din zona de referință, cu un minim în dreptul Pasajului Voinicilor, au ca rezultat în timpul ploilor torențiale acumularea apei pluviale şi stagnarea acesteia atât pe partea carosabilă, pe trotuare, cât şi pe calea de rulare a tramvaielor. Acest fapt conduce la blocarea temporară a circulației rutiere, pietonale şi a tramvaielor pe legătura rutieră dintre arterele de circulație aflate în categoria de mare importanță din cartierul Micălaca, respectiv strada Voinicilor şi B-dul N. Titulescu" - se arată în expunerea de motive ce a însoțit proiectul de hotărâre aprobat în CLM.

Soluția propusă

Potrivit Atelierului de Proiectare al Companiei de Apă, toate problemele enunțate mai sus ar putea fi rezolvate prin următoarele lucrări: amplificarea receptorilor de apă pluvială în zona pasajului, precum şi amplasarea de guri de scurgere în zona sensului giratoriu de pe B-dul Nicolae Titulescu, curățirea şi reabilitarea stației de pompare existente, amplificarea capacității stației de pompare apă pluvială prin echiparea cu pompe de epuisment cu caracteristicile corespunzătoare (2 x 150 mc/oră), lucrări de reabilitare a conductei de refulare ape pluviale, prin mărirea capacității de transport şi extinderea până la un colector pluvial cu capacitatea de preluare corespunzătoare, construirea unei conducte de refulare PE-HD De=225 mm, L=425 m, lucrări de reabîlitare a colectorului de canal pluvial D=1000 mm, L=100 m, prin curățire şi reabilitarea căminului de vizitare în care se debușează conducta de refulare.

„Prin realizarea acestor intervenții, se rezolvă problemele privind colectarea apelor din zonă şi mărirea capacității stației de pompare ape pluviale, precum, şi condițiile de evacuare a apei meteorice din zonă, colectorul de canal pluvial în care se descarcă refularea stației de pompare având capacitatea de preluare suficientă"- arată reprezentanții Companiei de Apă.

JA-D.D.

Preț majorat cu 80%

Față de documentația întocmită anterior pentru canalizarea pluvială din zona Pasajului Voinicilor – aprobată prin HCLM 466/2016 – au fost realizate unele actualizări ale capacităților, respectiv ale indicatorilor tehnico-economici. Valoarea investiției a crescut în doi ani cu 80% (de la 202.607.000 lei la 373.471.000 lei).

Judecată pentru traficantul prins la Nădlac cu 20 de kilograme de cocaină

Un cetățean turc depistat la Nădlac în timp de transporta cocaină şi precursori de droguri a fost trimis în judecată.

Prins cu 20 de kilograme de cocaină FOTO: FAN

ARAD. DIICOT - Structura Centrală anunță că turcul prins în luna august la Nădlac în timp ce transporta 20 de kilograme de cocaină şi 5.000 de litri de precursori de droguri a fost trimis în judecată. Procurorii explică, în cadrul unui comunicat de presă, şi modul în care acesta a fost depistat: „prin actul de sesizare s-a reținut faptul că la data de 21.08.2018, în jurul orei 5:50 inculpatul A.Y. s-a prezentat la controlul de frontieră de la P.T.F Nădlac II - Csanadpalota, județul Arad, pe sensul de intrare în România, în calitate de şofer al unui ansamblu rutier înmatriculat în Georgia, format din cap tractor şi semiremorcă. Din probele administrate în cauză a rezultat că inculpatul este angajat în calitate de şofer la o societate comercială cu sediul în Batumi - Georgia, societate care are că obiect de activitate transportul de mărfuri. Astfel, societatea comercială, fiind în derularea unor contracte comerciale cu o altă societate de intermediere transporturi, a efectuat un transport legal cu mărfuri pe ruta Germania (două societăți comerciale, în calitate de importatori de cupru) - Turcia, mărfurile transportate fiind ansambluri destinate fixării cuprului, proces tehnologic care s-ar fi desfăşurat în Turcia, firma aflată pe teritoriul acestei țări fiind exportatoare de cupru, autovehiculul implicat în acest transport licit fiind cel condus de către inculpatul A. Y. În urma controlului ansamblului rutier, organele poliției de frontieră au depistat, sub patul şoferului amplasat în cabina capului tractor, o geantă din material textil de culoare neagră, în care se aflau 20 pachete având logo-ul «DIAMOND», care conțineau cantitatea de 20.018,7 grame cocaină. De asemenea, în semiremorcă au fost identificate cinci recipiente (butoaie), protejate cu armură metalică şi material OSB, cu capacitate de 1.000 de litri fiecare, care conțineau cantitatea totală de 5.000 de litri de anhidridă acetică". Mai pe scurt, turcul era angajat ca şi şofer de TIR şi efectua un transport legal de cupru dinspre Germania spre Turcia. Numai că, pe lângă cupru, a mai adăugat şi câteva zeci de kilograme de cocaină şi câteva tone de substanțe folosite la producerea drogurilor de mare risc.

JA-A.G.

La Bucureşti

Chiar dacă drogurile au fost depistate la Nădlac, dosarul se va judeca la Bucureşti. Şi asta pentru că a fost instrumentat de structura centrală a DIICOT. În altă ordine de idei, turcul se află în arest preventiv şi îşi aşteaptă procesul şi, în final, pedeapsa.

Cu țigările sub canapea şi în congelator

ARAD. O femeie în vârstă de 66 de ani a fost depistată de jandarmii arădeni în zona Pieței Fortuna, în timp ce oferea trecătorilor, spre comercializare, mai multe pachete de țigări netimbrate sau timbrate necorespunzător. În urma extinderii verificărilor, echipajul de jandarmi a descoperit într-o anexă a pieței, sub o canapea şi într-un congelator, nu mai puțin de 240 de pachete cu țigări de contrabandă, toate aparținând femeii de 66 de ani. Jandarmii nu au stat la discuții şi au întocmit actele de sesizare necesare organelor de urmărire penală, iar întreaga cantitate de țigări a fost ridicată în vederea confiscării.

JA-I.C.

Lider pe piața în mass-media print şi online din județele Arad, Bihor şi Timiş caută:

DISTRIBUITORI DE PRESĂ

Pentru zonele:
- Micălaca
- Pârneava
- Alte cartiere ale Aradului

Depunerea CV-urilor la adresa de e-mail: **hr@informmedia.ro**

sau la telefon **0728.284.737, 0720.400.350**

Inform Media Press SRL

Solicitantul este de acord cu utilizarea datelor sale personale conform regulamentului GDPR al firmei noastre publicat pe site-ul Inform Media Press.

(10009)

JURNAL ARĂDEAN | ARAD ONLINE www.aradon.ro

Concert de Sfântul Sava

Sârbii arădeni îl vor celebra pe Sfântul Sava pe 25 ianuarie, printr-un spectacol folcloric.

Ansamblul „Kolo" din Arad FOTO: FAN

ARAD. Folclorul sârbilor va urca vineri, 25 ianuarie, de la ora 19, pe scena Filarmonicii de Stat Arad, în cadrul Sărbătorii Sfântului Sava. La evenimentul organizat de Uniunea Sârbilor din România vor participa grupurile vocal-instrumentale „Generația" din Timișoara și „Biseri" din Sânnicolau Mare, studio-ul de teatru „Talia" din Timișoara și ansamblurile „Sloga" din Felnac, „Sveti Nikola" din Deta, „Sveti Nikola" din Variaș și „Kolo" din Arad - gazdă a evenimentului. După spectacolul de la Filarmonică, sârbii vor organiza și tradiționalul bal de Sfântul Sava, la Restaurantul „Laser", alături de Orchestra Tik-Tak din Serbia.

Povestea Sfântului Sava

Sfântul Sava (1175 - 27 ianuarie 1235) a fost un prinț sârb a Zahulmiei și călugăr ortodox, primul arhiepiscop al Bisericii Ortodoxe Sârbe autocefale, creatorul literaturii și legislației sârbe, fondatorul Mănăstirii Hilandaru de pe Muntele Athos și un diplomat. S-a călugărit din tinerețe, primind numele monahal Sava. Numele său secular a fost Rastko Nemanici. A fost cel mai tânăr fiu al domnitorului sârb Ștefan Nemania și astfel membru al Casei Regale Nemanici.

Omagiu în Belgrad

Este considerat unul din cele mai importante figuri ale istoriei sârbe și este canonizat și venerat de Biserica Ortodoxă Sârbă. Viața sa și devotamentul său personal pentru poporul sârb au fost interpretate în multe lucrări artistice, din perioada medievală până în cea modernă. Catedrala Sfântul Sava din Belgrad îi poartă numele și este cea mai mare biserică din lumea ortodoxă.

Rămășițele pământești

Sfântul Sava, patron spiritual al școlilor sârbești, este sărbătorit anual pe 27 ianuarie (14 ianuarie în calendarul Iulian). Rămășițele sale pământești sunt păstrate la catedrala care-i poartă numele, din capitala Serbiei. **JA-E.R.**

A.R.C.D. l-a omagiat pe Mihai Eminescu

ARAD. La 169 de ani de la nașterea poetului Mihai Eminescu, Asociația Pentru Reformă Civică și Democrație, reprezentată de președintele Samuel Caba, dr. ec. Florin Coană și șeful departamentului Tineret, Alexandru Șipoș, a fost prezentă marți, 15 ianuarie, la Școala Generală „Aron Cotruș" din cartierul Grădiște. Alături de directorul instituției, Daniel Tocoianu, dar și de numeroase cadre didactice, s-a desfășurat o acțiune de omagiere a poetului Mihai Eminescu.

În discursul omagial, Președintele A.R.C.D. - Samuel Caba a vorbit despre Mihai Eminescu, cel mai mare poet romantic al României și ultimul mare poet romantic al Europei! Samuel Caba a salutat inițiativa Academiei Române care, prin grija acad. Eugen Simion (fost președinte al Academiei Române și coleg cu Nichita Stănescu) a editat Integrala Mihai Eminescu! „Voi solicita Ministerului Culturii ca Integrala Eminescu să fie difuzată în toate școlile din România! La 169 ani de la nașterea lui Mihai Eminescu se cuvine să-i promovăm opera și a recomandat cu căldură acum, înainte de 24 ianuarie - Mica Unire, și în primul an al celui de al doilea Centenar al Marii Uniri, poezia: «Ce-ți doresc eu ție, dulce Românie»", a punctat Samuel Caba.

La finalul reuniunii, reprezentanții A.R.C.D. au mulțumit gazdelor pentru primire și au oferit câte o floare (pentru doamnele profesoare) și câteva zeci de volume cu poeziile și proza nemuritorului Mihai Eminescu. **JA-A.P.**

La acțiunea de omagiere FOTO: FAN

Oaspeți din patru țări la Liceul Național de Informatică

Liceul Național de Informatică este vizitat de un grup de profesori din Turcia, Portugalia, Polonia și Slovacia.

ARAD. În cadrul unui proiect Erasmus, Liceul Național de Informatică din Arad a primit vizita unor cadre didactice de la liceele Osmangazi Imam Hatip Ortaokulu din Samsun, Turcia, Agrupamento de escolas Terras de Larus, Portugalia, Szkola Podstawowa z Oddzialami Integracyjnymi nr 214 din Polonia și Spojena Skola Kollarova 17, din Secovce, Slovacia.

Proiectul Erasmus, coordonat la nivel de liceu de către prof. Diana Lădariu, are ca scop principal cooperarea pentru inovare și schimbul de bune practici în domeniul matematicii, desfășurându-se pe o perioadă de doi ani.

În cadrul vizitei de proiect, cei 24 de profesori din țările partenere vizitează clasele, laboratoarele și sălile de sport, punctul de informare UE, realizat în calitate de Școală ambasador a Parlamentului European, participă la lecții demonstrative, asistă la ore și demonstrații ale elevilor din cele trei cercuri de robotică, împărtășesc experiența dobândită la clasă în cadrul unor dezbateri, vizitează orașul Arad și participă la un schimb cultural în cadrul unei „seri românești".

Prima întâlnire din proiect FOTO: JA

„Mă bucură implicarea liceului nostru în astfel de parteneriate și ne propunem ca elevii noștri să beneficieze din plin de experiența dobândită în cadrul activităților de proiect. Participarea la astfel de proiecte contribuie la îmbunătățirea calității actului educațional, la dezvoltarea spiritului de respect față de valorile europene și implicarea comunității în viața școlii", declară prof. Maria Pașcalău, directorul liceului. **JA-E.R.**

Obiecte de patrimoniu național în județul Arad

ARAD. Tot pe lista menționată se află și o pictură semnată de Anton Ebert, realizată în 1899, ce îl întruchipează pe Lajos Kossuth, revoluționarul maghiar, guvernator de facto al Ungariei în timpul Revoluției de la 1848. Pe lângă portretul acestuia, pe listă sunt incluse și câteva obiecte personale ale lui Kossuth, din colecția Complexului Muzeal Arad: o cartușieră, o ștanță de tipar ce-i poartă semnătura, un fes de casă și o pipă pe care revoluționarul o donase lui Csernovics Peter în anul 1866. Pipa este confecționată din spumă de mare de culoare brună și are garnitura și capacul din argint, fiind realizată de către un meșter din Timișoara.

Printre obiectele care „fac cu ochiul" se regăsesc și două cranii de urs de peșteră, deținute de către Direcția Județeană pentru Cultură Arad. Datate în Pleistocenul superior, adică Era glaciară, cele două cranii au dimensiunile medii și au fost clasate în anul 2008. **JA-E.R.**

„Portret de femeie" FOTO: FAN

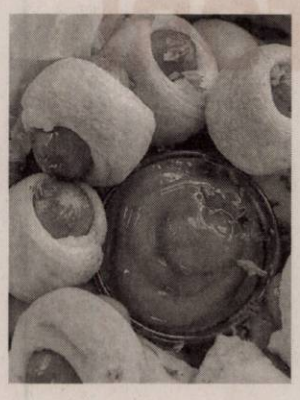

Rețeta zilei

Cârnăciori în aluat

INGREDIENTE: 400 g cârnăciori mici, 2 pachete aluat foietaj.

MOD DE PREPARARE: Încălzește cuptorul la 190 de grade. Apoi, desfă cele două pachete de aluat foietaj și taie fâșii cam de două degete. Taie suficiente cât să poți acoperi toți cârnăciorii.

Înfășoară fiecare cârnăcior în câte o fâșie de aluat. „Ciupește" la margine pentru a sigila aluatul, apoi pune cârnăciorii în aluat într-o tavă. Coace timp de 12-14 minute sau până devin auriu-maronii.

Poftă bună!

Pentru mai multe rețete intră pe www.culinar.ro

Citire apometre

Joi, 17 ianuarie 2019. Blocuri 7-48 Pasaj, blocuri Dr. I. Suciu, blocuri I. Maniu, blocuri 151-200, 201-255A, 301-325, 551-585, 601-620, 701-734 Micălaca, blocuri „A", „N" Calea Aurel Vlaicu, blocuri Hațeg, Fluturilor, Predeal, blocuri Calea Romanilor, Patria, Moților, Haiducilor, M. Scaevola, C. Coposu, T. Vladimirescu, P-ța Spitalului, G. Birta, Banu Mărăcine, Păsunii, Gherghinei, Abrud, Digului, Hortensia, Moraviei, I. Mureșan, V. Necula, Mierlei, Șt.O. Iosif, Salontei, Prunului, Țichindeal, Ulpiu, Alunului, Zânelor, Nădejde, Emilian, Laurian, Aron Pumnul, Ghioceilor, Lupeni, Craiovei, Lăcrămioarelor, Nufăr, T. Brediceanu, Dragoș Vodă, Porumbacului, Vulturilor, Veseliei, Mehedințeanu, Filotei, Volta, Lungă, Rosmarinului, Dumbrava Roșie, Vadului, Cuptorului, Podului, Bulgară, Rodnei, L. Rebreanu, Ardealului, I. Jianu, Milcov, D. Cantemir, Toporaș, Arcașilor.

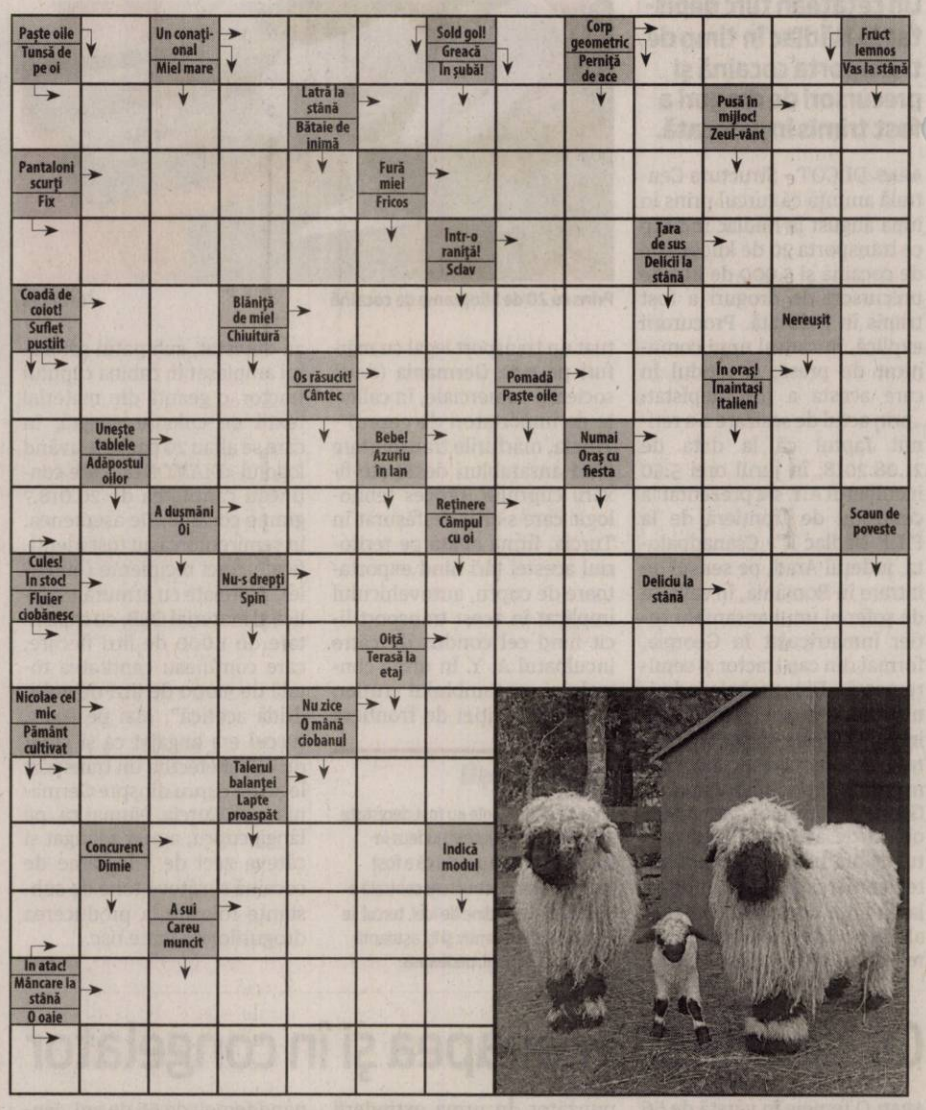

SOLUȚIA INTEGRAMEI DIN NUMĂRUL PRECEDENT

N ■ LOT ■ D ■ Z ■ R ■ TOBA ■ ACORDEON ■ TENORI ■ AROMA ■ CER ■ FAUR ■ ELAN ■ MENESTREL ■ NI ■ TU ■ GREA ■ LIFT ■ ZS ■ IN ■ IF ■ LAC ■ SILF ■ IONICA ■ R ■ CARIERE ■ OUTE ■ FAGAS ■ ALINTAT ■ LAUTAR ■ AER ■ ES ■ P ■ EST ■ G ■ AA ■ OITA ■ CAL ■ EM ■ MELODIE

Prognoze pe patru ani: salarii cu 24% mai mari

Comisia Naţională de Prognoză le dă speranţe arădenilor pentru salarii mai mari. În următorii ani ar urma să crească cu 24%.

Prognozele, pe hârtie, arată că în următorii ani salariile arădenilor vor creşte FOTO: FAN

ARAD. 3.280 de lei! Atât ar urma să câştige arădenii ca salariu mediu net în anul 2022, potrivit Comisiei Naţionale de Strategie şi Prognoză. Ultimul raport dat publicităţii arată că în următorii ani salariile medii vor creşte, urmând ca în 3 ani să ajungă la o valoare cu 24% mai mare decât acum.

2.398 lei în 2018

În anul ce a trecut arădenii au câştigat, în medie, 2.398 lei bani în mână. Potrivit datelor publicate de CNP, în 2017 salariul mediu net în Arad a fost de 2.103, ajungând la 2.398 lei în 2018. În acest an, arădenii ar trebuie să câştige mai mult cu 236 de lei, urmând ca în următorii trei ani salariul mediu net să crească cu puţin peste 200 de lei. În 2022, Comisia de Prognoză estimează că arădenii vor fi plătiţi pentru o lună de lucru cu peste 3 mii de lei.

Sub Timiş

Chiar dacă vorbim de o creştere susţinută a salariilor, arădenii rămân în continuare o forţă de muncă mai ieftină decât timişorenii. În judeţul Timiş, salariul mediu net în 2018 a fost de 2.945 lei, iar până în 2022 ar urma să ajungă la 4.098 lei, ceea ce înseamnă o diferenţă în plus de aproximativ 25% faţă de salariul estimat pentru judeţul Arad.

Câştigurile salariale crescute din judeţul Timiş fac ca şi la nivel de regiune media să fie mai mare decât salariul din judeţul Arad. Astfel, până în 2022 un angajat din regiunea Vest - judeţele Arad, Caraş Severin, Hunedoara, Timiş, ar urma să câştige în medie 3.514 lei, acesta fiind cel de al doilea cel mai mare câştig salarial mediu net din ţară, după cel prognozat pentru zona Bucureşti - Ilfov - 4.890 lei.

JA-A.P.

Impactul în viaţa de zi cu zi

Aceste creşteri salariale sunt în mare parte, din păcate, susţinute doar de statistici, întrucât în viaţa de zi cu zi pentru ca arădenii să resimtă aceste creşteri ar trebui ca nivelul preţurilor să rămână cât de cât neschimbat. Aşadar, creşterile salariale prognozate nu atrag după sine în mod automat şi un nivel de trai mai bun, totul fiind influenţat de nivelul coşului zilnic şi al cheltuielilor lunare aferente unui nivel de trai mediu.

Arădenii, între dragoste şi ură

Câte căsătorii au fost oficiate anul trecut în municipiul Arad? Câte s-au desfăcut şi prin ce metode?

ARAD. În ceea ce priveşte lunile în care s-au oficiat cele mai multe căsătorii, „tradiţia" a fost respectată şi anul trecut: iulie, august şi septembrie au fost preferatele mirilor, „vârful" fiind înainte şi după postul Sfintei Marii. Lunile cu cele mai puţine căsătorii oficiate în municipiul Arad sunt ianuarie, februarie, martie, noiembrie şi decembrie. Media de vârstă a însurăţeilor este de 20-35 de ani.

Dacă în cea mai mare parte, perechile cununate civil în Arad erau formate din cetăţeni români, Serviciul de Stare Civilă a avut, anul trecut, şi 37 de cazuri în care soţii aveau altă cetăţenie - maghiară, germană, britanică sau italiană.

3 divorţuri pe zi

Cum aminteam la început, divorţurile „vin" cu paşi repezi în urma căsătoriilor. Potrivit Primăriei Municipiului Arad, în cursul anului trecut au avut loc în jur de 1.100 de divorţuri. Adică o medie de 3 pe zi.

45 din totalul divorţurilor s-au produs pe cale administrativă, în faţa ofiţerului stării civile. Legea permite acest tip de desfacere a căsătoriei doar în cazul în care soţii sunt de acord cu divorţul şi nu au copii minori, născuţi din căsătorie sau adoptaţi. Alte aproximativ 500 de divorţuri au fost încheiate la notar. Conform prevederilor legale, în faţa notarului, divorţul poate fi constatat dacă soţii sunt de acord, necontând dacă aceştia au copii, din sau din afara căsătoriei. În cazul în care soţii nu se înţeleg asupra separării sau în cazul existenţei unei culpe (a unuia dintre soţi sau a amândurora), divorţul se mută în instanţă. Potrivit Primăriei, aproximativ 500 de divorţuri au fost pronunţate anul trecut de Judecătoria Arad. **JA-D.D.**

Cu sau fără verighetă? FOTO: FAN

CJA, achiziţii pentru pompieri

ARAD. Vicepreşedintele Consiliului Judeţean Arad, Sergiu Bîlcea, anunţă că instituţia judeţeană va demara în acest an procedurile de achiziţii a unor autospeciale, dar şi a altor dotări pentru Inspectoratul pentru Situaţii de Urgenţă „Vasile Goldiş" Arad. Totul, în baza unui proiect european transfrontalier pe care judeţul nostru l-a câştigat, în valoare de peste un milion de euro.

„Anul 2019 este anul fondurilor europene, anul în care arădenii vor vedea concret investiţii eficiente, nu doar în drumuri, dar şi în sănătate, dotări pentru servicii publice. Anul acesta vom avea licitaţiile pentru a dota ISU Arad cu trei ambulanţe, o autospecială pentru stingerea incendiilor, autocar de transport, autocisternă de transport apă şi alte dotări de care au nevoie cei care intervin pentru a salva vieţile oamenilor. Este vorba despre fonduri de 1.155.400 de euro pe care am reuşit să le obţinem în parteneriat cu ISU. Suntem deschişi spre parteneriate cu instituţii care sunt aproape de arădeni. Genul acesta de proiecte arată beneficiile pe care le avem ca stat european, arată deschiderea noastră şi capacitatea de a folosi toate fondurile disponibile pentru dezvoltarea Aradului, pentru a avea servicii publice de calitate", a declarat Sergiu Bîlcea. **JA-A.G.**

Sergiu Bîlcea FOTO: JA

Se strâng semnături pentru modificarea regimului compensatoriu

ARAD. Liberalii au iniţiat o petiţie „împotriva criminalilor, tâlharilor şi violatorilor şi a complicilor morali ai acestora de la PSD şi ALDE".

Senatorul liberal Ioan Cristina a anunţat că PNL a iniţiat o strângere de semnături pentru modificarea pe cale legislativă a regimului compensatoriu care a dus la eliberarea a circa 11.000 de deţinuţi. Dintre aceştia, aminteşte senatorul arădean, aproximativ 700 s-au reîntors în penitenciare şi aproximativ 200 au comis noi infracţiuni violente (crime, tentative de crimă, viol, tentativă de viol sau tâlhării).

„Semnăturile şi comentariile cetăţenilor vor fi înaintate inclusiv preşedinţilor Camerei Deputatilor şi Senatului, Liviu Dragnea, respectiv Calin Popescu Tăriceanu, care sunt complici morali la faptele comise de cei eliberaţi din puşcării. Fac apel la arădeni să se alăture demersului nostru de a pune capăt crimelor, violurilor şi tâlhăriilor săvârşite de infractorii eliberaţi de guvernul PSD-ALDE", a declarat senatorul Ioan Cristina.

Listele de semnături ar urma să susţină şi moţiunea simplă anunţată împotriva ministrului Justiţiei Tudorel Toader, „principalul vinovat de faptul că România a ajuns un rai al infractorilor". Petiţia poate fi semnată la adresa: „https://pnl.ro/condamnatii-pentru-infractiuni-cu-violente-crime-tentative-de-crima-talharie-sau-viol-sa-nu-mai-beneficieze-de-regimul-compensatoriu/". **JA-A.P.**

Cursurile de administratori aşteaptă noua lege

ARAD. Uniunea Locală a Asociaţiilor Locative Arad informează atât asociaţiile de proprietari, cât şi administratorii faptul că noul proiect standard ocupaţional pentru ocupaţia administratori de condominii se află în acest moment afişat la transparenţă pe pagina de internet a Ministerului Dezvoltării. Ulterior, în urma dezbaterilor şi a propunerilor trimise, acesta va fi trimis la ANC, care va asigura asistenţa metodologică de verificare şi de aprobare, iar ulterior se va efectua validarea proiectului standardului ocupaţional, de către Comitetul Sectorial de profil.

„În momentul în care vom deţine toate informaţiile în ceea ce priveşte cerinţele şi competenţele, în concordanţă cu standardul aprobat de instituţiile abilitate, Uniunea Locală a Asociaţiilor Locative va organiza înscrieri la aceste cursuri", a declarat Dorin Lupşe, preşedintele ULAL Arad. **JA-V.G.**

Administratorii aşteaptă cursurile FOTO: JA

Primele termene scadente în 2019, la APIA

Mai multe cereri ce trebuie depuse de agricultori au ca termen scadent a doua jumătate a lunii ianuarie.

Termene scadente pentru mai multe măsuri de sprijin FOTO: FAN

ARAD. Fermierii care vor să solicite diferite plăţi şi angajamente financiare pentru anul în curs trebuie să ştie că până la finele lui ianuarie au termene scadente pentru mai multe măsuri de sprijin.

Agenţia de Plăţi şi Intervenţie pentru Agricultură (APIA) a transmis că pentru depunerea cererilor de plată pentru anul de angajament 2019, pentru angajamentele multianuale aflate în derulare în cadrul Măsurii 14T (fosta Măsura 215) - Plăţi privind bunăstarea animalelor, Pachet a) - Porcine (Sesiunea 3) şi Pachet b) - Păsări (Sesiunea 2), în conformitate cu prevederile Ordinului MADR nr. 155/2017, Anexa nr.1 şi Anexa nr.2, termenul limită este 31 ianuarie.

Acces online

„Modelele cererilor de plată se regăsesc în OMADR nr. 826/2016 şi se pot descărca de pe site-ul Agenţiei de Plăţi şi Intervenţie pentru Agricultură, secţiunea Măsuri specifice - Măsuri de sprijin finanţate din FEADR - Măsura 215 - Materiale de informare - Modelul cererii de plată pentru Pachet a) şi Modelul cererii de plată pentru Pachet b) şi pot fi completate online accesând secţiunea Măsuri de sprijin finanţate din FEADR - Măsura 215 - Completare online. Documentele care însoţesc cererea de plată sunt prevăzute în Ghidul solicitantului, versiunea 3.1 pentru pachet a) şi versiunea 2.0 pentru pachet b) şi sunt postate pe site-ul APIA, secţiunea Măsuri specifice - Măsura M 215 - Materiale de informare - Porcine sesiunea III şi Păsari sesiunea II", spun reprezentanţii APIA.

Pentru bunăstarea animalelor

De asemenea, în perioada 15 ianuarie - 15 februarie a.c. se depun cererile de plată pentru anul 2019 pentru angajamentele anuale din cadrul Măsurii M14 - Bunăstarea animalelor, Pachet a) - Plăţi în favoarea bunăstării porcinelor şi Pachet b) - Plăţi în favoarea bunăstării păsărilor, în conformitate cu prevederile Ordinului MADR nr. 45/2019, Anexa nr.1 şi Anexa nr.2, publicat în Monitorul Oficial nr.37 şi nr. 37 bis din 14.01.2019.

Şi în acest caz cererile pot fi completate online accesând site-ul APIA. Documentele care însoţesc cererea de plată sunt prevăzute în Ghidul solicitantului, Ediţia a II-a, publicat pe site-ul APIA, Secţiunea Măsuri de Sprijin şi IACS - Măsuri delegate din PNDR - Măsura M14 - Bunăstarea animalelor. **JA-A.P.**

În flagrant FOTO: FAN

A furat produse cosmetice din supermarket

ARAD. O femeie de 56 de ani, din Arad, s-a ales cu un dosar penal după ce a fost prinsă furând. Polițiștii Biroului de Ordine Publică din cadrul IPJ Arad au întocmit un dosar de cercetare penală pentru furt după ce arădeanca a fost depistată în flagrant sustrăgând produse cosmetice din incinta unui supermarket de pe raza municipiului. Prejudiciul, în valoare de 123,58 de lei, a fost recuperat. **JA-I.C.**

124

de sancțiuni contravenționale în valoare de 3.000 de lei au fost aplicate de polițiștii rutieri în urma controalelor. O sută de amenzi au fost date pentru nefolosirea centurii de siguranță, neacordare de prioritate și efectuarea de depășiri neregulamentare, iar restul de 24 pentru depășirea vitezei legale de deplasare. Totodată, polițiștii au mai reținut și zece permise de conducere.

Tânără din Sântana, de 24 de ani, fără permis

SÂNTANA. La volan fără permis pe străzile orașului Sântana! Este vorba despre o tânără de 24 de ani, din Sântana, care a fost depistată de polițiștii din oraș conducând un autoturism fără a deține permis de conducere pentru nicio categorie de vehicule. Astfel, pe numele tinerei oamenii legii au întocmit un dosar de cercetare penală sub aspectul săvârșirii infracțiunii de conducere fără permis de conducere. **JA-I.C.**

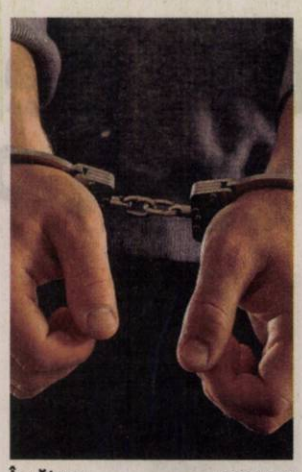

În cătușe FOTO: FAN

Încarcerat pentru infracțiuni rutiere

ARAD. Polițiștii Serviciului de Investigații Criminale au pus în aplicare un mandat de executare a pedepsei închisorii. Potrivit IPJ Arad, mandatul a fost emis pe numele unui bărbat de 37 de ani, din Arad, care are de executat o pedeapsă cu închisoarea de un an și 657 de zile pentru săvârșirea de infracțiuni la regimul circulației pe drumurile publice. Bărbatul a fost depus în Penitenciarul Arad. **JA-I.C.**

Contrabandă cu țigări, rujuri și arme tip airsoft

ARAD. În urma unei percheziții domiciliare efectuată în satul Cuvin, comuna Ghioroc, au fost găsite peste 100.000 de țigarete de contrabandă, două arme de tip airsoft și peste 2.300 de rujuri a căror proveniență nu a putut fi justificată. Percheziția a avut loc marți, 15 ianuarie, și a fost efectuată de polițiștii Serviciului Arme Explozivi și Substanțe Periculoase, sprijiniți de lucrătorii Serviciului pentru Acțiuni Speciale, în baza unui mandat emis de Judecătoria Lipova.

Descinderea a avut loc la locuința unui bărbat în vârstă de 45 de ani, din Iași. Aici, polițiștii au găsit 102.400 fire țigarete timbrate necorespunzător, două arme de tip airsoft și 2.325 de rujuri a căror proveniența nu a putut fi justificată. Bunurile descoperite au fost confiscate.

Potrivit Inspectoratului de Poliție Județean Arad, „în baza probatoriului administrat, bărbatul a fost reținut de polițiști pentru 24 de ore pe baza de ordonanță de reținere sub aspectul săvârșirii infracțiunii de contrabandă, urmând ca la expirarea duratei măsurii să fie prezentat magistraților cu propunere de arestare preventivă". **JA-I.C.**

„Captura" polițiștilor FOTO: IPJ ARAD

Prostituata sugrumată și incendiată, fără ucigaș

În vara anului 2014 o tânără de 25 de ani care practica prostituția pe DN 7, zona Lipova, a fost ucisă. Criminalul încă nu a fost identificat.

La fața locului FOTO: ARHIVĂ JA

ARAD. Un criminal este în libertate! Cel care a comis oribila crimă din luna iulie 2014, pe marginea drumului național 7, la ieșire din orașul Lipova. Descriem omorul ca fiind oribil deoarece făptașul și-a strangulat victima, iar apoi a incendiat-o, în încercarea de a-și ascunde urmele. Ploaia care a căzut ulterior nu a făcut altceva decât să „îl ajute" pe criminal în ștergerea urmelor. Tânăra, în vârstă de 25 de ani, locuia în zona orașului Lipova, practica prostituția de ceva timp și a fost dată dispărută înainte cu o zi de a fi găsită decedată într-o râpă de pe marginea șoselei. Cadavrul tinerei a fost descoperit de câinele unui cioban, care i-a smuls mâna și i-a adus-o stăpânului, acesta sunând la numărul de urgență 112.

La acea dată s-a înaintat, printre altele, și ipoteza unui criminal în serie care ucide prostituate, variantă care a căzut cu ușurința cu care a și fost ridicată. Pentru ca ipoteza unui criminal în serie să fi stat în picioare, ar fi fost nevoie ca polițiștii să mai fi avut recent un caz asemănător. Apoi a fost formulată varianta ucigașului șofer de autotren. Pista aceasta i-a condus pe anchetatori spre nicăieri.

Se pare că tinerei i-ar fi fost furate bijuteriile - cerceii și lanțul din aur - și telefonul.

Varianta cea mai plauzibilă înaintată de anchetatori a fost cea conform căreia tânăra ar fi fost ucisă în urma unui conflict izbucnit spontan, apărut pe fondul unei nemulțumiri, cel mai posibil sexuale, iar apoi victima ar fi fost lovită, pierzându-și cunoștința, sugrumată pe când - posibil - era încă în viață, criminalul încercând apoi să-i incendieze cadavrul pentru ascunderea urmelor.

Dosarul morții tinerei nu este soluționat, acesta aflându-se tot în stadiul de cercetări, cauza fiind instrumentată de un procuror din cadrul Parchetului de pe lângă Tribunalul Arad. Tânăra a lăsat în urmă un copil de doi ani, la data decesului.

JA-I.C.

Mașină de gunoi distrusă în accident la Zerind

Una dintre cele două mașini de gunoi care colectează deșeurile în zona Chișineu Criș a fost implicată într-un accident.

ZERIND. Unul dintre puținele utilaje de colectare a deșeurilor care acționează în estul județului a fost scos din „joc". Totul, în urma unui accident petrecut pe DN 79, în comuna Zerind, ultima localitate din județul nostru înainte de județul Bihor. Potrivit martorilor oculari, șoferul autoutilitarei a dorit să vireze la stânga, pe o stradă lăturalnică drumului național. Însă a trebuit să aștepte până când circulația de pe celălalt sens îi permitea să efectueze virajul. Numai că un șofer de TIR nu a observat intenția mașinii de gunoi, nici faptul că aceasta staționa, nu a frânat, iar camionul a intrat din plin în autoutilitara de deșeuri. Impactul a fost unul serios, mașina de gunoi fiind proiectată în șanțul de pe marginea șoselei. Din fericire, potrivit informațiilor noastre, nu au fost înregistrate victime, șoferul autoutilitarei de deșeuri fiind mai mult zdruncinat decât lovit. Acesta a reușit să iasă singur din mașina răsturnată.

În altă ordine de idei, acest accident a picat cum nu se poate mai prost pentru societatea care se ocupă de colectarea deșeurilor din zona respectivă. Firma a fost arătată cu degetul de primarii din zonă, care au acuzat faptul că societatea nu dispune de utilajele necesare pentru colectarea gunoaielor. Mai mult, spuneau edilii din zonă, singurele autoutilitare care acționau acolo erau cele două alocate de către Consiliul Județean Arad. Exact una dintre cele două mașini de la CJA a fost distrusă în accidentul de la Zerind. Acum, cel mai probabil, în zonă va acționa un singur utilaj până când firma de salubritate va aduce, sperăm noi, utilajele pe care le-a promis. **JA-A.G.**

Imaginea accidentului FOTO: FAN

333 de misiuni în 15 zile pentru ISU Arad

Pompierii arădeni au participat la 22 de misiuni pe zi de când a început anul, fie că a fost vorba de incendii, fie de intervenții ale SMURD.

Pompierii, după încheierea unei misiuni FOTO: ISU ARAD

ARAD. În primele 15 zile ale anului 2019, subunitățile de intervenție ale Inspectoratului pentru Situații de Urgență „Vasile Goldiș" Arad au executat 333 de misiuni. S-a intervenit pentru stingerea a 20 de incendii, pompierii mai participând la o misiune de descarcerare, trei misiuni de asistență persoane și trei alte tipuri de misiuni. Totodată, echipajele SMURD au intervenit la 306 cazuri pentru acordarea asistenței medicale prespitalicești. Tot în această perioadă, ofițerii și subofițerii inspecției de prevenire au executat 18 controale, șapte la unități de alimentație publică, baruri, cluburi, două la obiective de tip „escape room", un control la o unitate de turism și alte opt la unități de cult. Pe timpul controalelor au fost aplicate 15 amenzi în valoare totală de 127.000 de lei și 54 de avertismente.

Neregulile

Pe timpul controalelor au fost constatate următoarele nereguli: nesolicitarea avizului sau autorizației de securitate la incendiu; punerea în funcțiune a obiectivului fără a deține autorizație de securitate la incendiu; neafișarea la intrarea în obiectiv a mesajului „acest spațiu funcționează fără autorizație de securitate la incendiu"; nemontarea elementelor de etanșare și rezistență la foc; reducerea gabaritului căilor de evacuare; mijloace de protecție și primă intervenție neverificate/expirate; nemarcarea căilor de evacuare cu mijloace de iluminat pentru ca traseele să fie recunoscute ziua și noaptea de utilizatori; sensul de deschidere a ușilor, contrar sensului de evacuare etc. Potrivit reprezentanților ISU Arad, pe timpul controalelor au fost organizate exerciții de evacuare și de folosire a mijloacelor de primă intervenție.

JA-I.C.

„Morile de vânt" de lângă Atrium Mall

ARAD. Nu există zi în care să nu fie ridicată vreo mașină pe platformă și transportată pe strada Dosoftei pentru că a parcat neregulamentar. Avem câteva zone în municipiu unde polițiștii locali arădeni ar putea să stea de „pază" non-stop, pentru că de muncă ar fi destulă acolo. De departe, zona vedetă unde se parchează neregulamentar, zi de zi, este Calea Aurel Vlaicu în drept cu Atrium Mall. O a doua zonă este Bulevardul Revoluției colț cu Crișan.

În zona Atrium Mall, căci despre ea vorbim astăzi, zeci de șoferi ignoră zilnic semnul care le interzice parcarea autoturismelor. De fiecare dată, însă, se întâmplă la fel. Polițiștii locali degajează zona, rup amenzi, cheamă platforma pentru a ridica autovehiculele iar, după ce pleacă, șoferii revin la vechile obiceiuri.

În imagini puteți vedea un alt șofer din zecile care parchează neregulamentar. Dacă mulți au scăpat de amenzi și de polițiștii locali, acest șofer va trebui să scoată din buzunar 580 de lei și va mai trebui să plătească și pentru a-și recupera autoturismul care a fost dus la depozitul de mașini pe strada Dosoftei cu platforma. **JA-V.G.**

Spre strada Dosoftei FOTO: FAN

Sport

„Victoria de la Oţelu Roşu le poate da juniorilor încredere pentru viitoare dispute"

Radu Sabău, preşedinte CS ProVolei Arad

21

de mii de dolari vor împărți arădeanul Marius Copil și maghiarul Marton Fucsovics după scurtul parcurs de pe tabloul de dublu al Grand Slam-ului de la Australian Open. Ei au fost întrecuți fără drept de apel de britanicii Luke Bambridge/Jonny O'Mara, cu 6-3, 6-1, în doar 50 de minute, fără să își creeze vreo minge de break.

AMEFA debutează astăzi în Cupa României

ARAD. Opt din cele nouă echipe din Superliga Națională de polo s-au înscris în Cupa României la polo pe apă, AMEFA Arad urmând a înfrunta, joi (ora 18,30), pe Corona Sportul Studențesc. În sferturile de finală se mai dispută confruntările: Steaua - CSM Târgu Mureș, CSM Digi Oradea - Politehnica Cluj-Napoca și Dinamo - Rapid. Vineri vor avea loc semifinalele în grupele 1-4 și 5-8, iar sâmbătă sunt programate meciurile de clasament. **JA-D.L.**

Ionuţ Popa s-a plâns de duritatea adversarului

ARAD. La finalul meciului de ieri UTA - Elore Bekescsaba, câștigat de formația oaspete, antrenorul Ionuț Popa a declarat: „A fost primul joc amical și au apărut deja accidentările. Vulturar și Isac s-au accidentat destul de grav, îmi pare rău pentru acești copii, pentru că vor pierde o parte din pregătire. Nu o să înțeleg niciodată echipe ca aceasta, Elore Bekescsaba, care urmărește cu orice scop să câștige un meci de pregătire, de antrenament. Îmi pare rău că am jucat cu ei, dacă știam că evoluează așa dur, mai bine nu jucam. Au dat dovadă de o agresivitate maximă, dacă știam că vor neapărat să câștige, începeam meciul de la 3-0 pentru ei, poate erau mai liniștiți și puteam juca fotbal. Una peste alta, am dat prilejul jucătorilor Alvarenga și Dombrovoschi să arate că dacă pot să rămână la UTA, de aceea au și jucat toate minutele. Deocamdată, nu am un răspuns, îi mai văd câteva antrenamente apoi mă voi decide".

Tehnicianul UTA-ei a vorbit și despre faptul că noutățile din lot întârzie să apară: „Numi explic nici eu ce se întâmplă. De exemplu, un jucător trebuia să apară azi (n.n. - ieri), altul, sâmbăta trecută, iar a doua zi am auzit că e la altă echipă. Întrebarea voastră, a jurnaliștilor, e pertinentă, de ce nu vin jucătorii la UTA, dar vă spun că nu am un răspuns. Am fost refuzați deja de 7-8 jucători, așa că am început să discutăm cu alții. Am vorbit marți seara cu doi jucători, care au spus că îmi vor da un răspuns zilele viitoare" - a mai declarat Popa. **JA-L.S.**

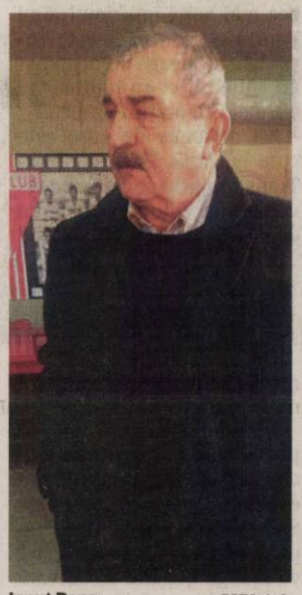

Ionuț Popa FOTO: L.S.

„Amical" cu prea mulţi nervi

Trei eliminări și două accidentări, rezultatul meciului de verificare UTA – Bekescsaba.

Alvarenga a debutat cu gol la UTA FOTO: FAN

ARAD. Primul joc amical al UTA-ei din acest an a coincis cu o înfrângere, însă Ionuț Popa a început meciul cu foarte mulți jucători tineri, sau în probe. În plus, adversarul a evoluat dur, arbitrul Sebastian Mako fiind nevoit să le acorde maghiarilor două cartonașe roșii: Szelpal - min. 42 și Viczian - min. 50. La o altă intrare dură, El Hasni a răbufnit și l-a luat de gât pe cel care l-a faultat și a fost, la rându-i, eliminat. Era pe final de joc, atunci când oaspeții au scos un jucător din teren, pentru a se juca „10 la 10", deoarece ambele echipe erau cu schimbările efectuate.

Propunem directorului general de la UTA, Decebal Codru Grădinaru, să nu mai lege „amicale" cu cei din Bekescsaba, chiar el fiind la capătul răbdării, în repriza secundă, când s-a săturat să parlamenteze cu tehnicianul maghiar, părăsind banca de rezerve.

Mai trebuie spus că la prima eliminare, tehnicianul lui Elore și-a scos echipa de pe teren, în semn de protest. A durat, însă, doar două minute... Meciul în sine nu a fost unul care să exceleze, iar după o ratare a lui Alvarenga, vizitatorii au deschis scorul, în min. 18, prin sârbul Sinanovic. Trei minute mai târziu, Alvarenga nu a mai ratat ținta și a egalat cu un șut plasat. S-a făcut 1-2, în min. 38, când Pușcașu a greșit, iar Kokemsky a marcat din apropiere.

În partea a doua, ambele echipe au făcut multe schimbări, la UTA au intrat câțiva jucători consacrați, iar egalarea a venit ca o consecință logică, Matei marcând din penalty, în min. 77. Și totuși, după doar un minut, Bekescsaba a dat lovitura, pe un atac rapid, utiștii fiind surprinși sau cu gândul încă la golul marcat cu 60 de secunde înainte. **JA-L.S.**

Ei au jucat la UTA

Bodea (Orlic) - Dombrovoschi, R. Iuga, Pușcașu (El Hasni), Suslak (Copaci) – Vulturar (Miculescu), Hrezdac (Coulibaly) – D. Popa, Isac (Matei), C. Rus (Merian, Deta) – Alvarenga.

Start de retur în Liga Desavoia

ARAD. Cel mai puternic campionat județean de mini-fotbal pe teren artificial organizat în Arad - Liga Desavoia, a avut programată, în week-end, prima etapă a returului sezonului 2018-2019. Iată rezultatele consemnate și situația la zi în clasamentele celor trei eșaloane...

Liga 1

Conceptline vs Flamura Roșie 1-3, DIM Pârneava vs Simco 3-1, Napoli vs Fc Marți 3-0, Takata Centuri vs Ac Luciano 0-1, Gloria Bujac vs Sistema 1-9, Fc Premiere vs Alfa United 5-3, Old Friends vs Yazaki 4-3, Acm Arad vs Fc Ergad 2-5, Black Warriors vs Dortmund 0-3.

Clasament: 1.Premiere 47p, 2.Luciano 45p, 3.Sistema 40p, 4.DIM Pârneava 38p, 5.Flamura Roșie 36p, 6.Alfa United 33p, 7.Dortmund 31p, 8.Ergad 30p, 9.Simco 29p, 10.Yazaki 26p, 11-12.Takata Centuri și Napoli 23p, 13.Conceptline 20p, 14.Bujac 19p, 15.Old Friends 12p, 16.Acm 10p, 17.Marți 7p, 18.Black Warriors 0p.

Liga 2

Juventus vs 5 Colțuri 3-3, Supernatural vs Red Fighters 2-4, Universitatea U vs Poker Stars 2-3, Făt Frumos vs Amoretti 1-5, Real Team vs Lazio Friends 5-6, Elmo vs Breckner Team 3-0, Strâgoii vs Sporting Șoimoș 3-0, Fc Micalaca vs Fc Motorul 5-4, Victoria Ursus vs Toolshop 1-3.

Conduce în clasament: 1. Elmo 40p, 2.Real Team 36p, 3.Micalaca 33p, 4.Lazio Friends 32p, 5.Amoretti 30p. Pe ultimele locuri: 14.Strâgoii 21p, 15.Făt Frumos 17p, 16. Victoria Ursus 14p, 17.Universitatea 13p, 18.Supernatural 12p.

Liga 3

Academia Pârneava vs Jumbo 4-3, Dream Team vs A.T.U. 5-1, Portadoors vs Noi&Noi 6-1, Luceafărul vs CSȘ 81 3-2, Gf Aeronautics vs Coindu 1-4, Huf vs Tigres 4-6, Cfr Arad vs Electroputere Arad 3-1, Viitorul vs Sano Safety 2-4, Amidamaru vs DOG 5-1, Old School Fotbal vs Young Boys 7-1.

Pe primele locuri: 1.Luceafărul 48p, 2.Old School 45p, 3.Coindu 40p, 4.Aeronautics 39p, 5.Noi&Noi 35p. La subsol: 15.ATU 16p, 16.Huf 14p, 17.Viitorul 11p, 18.Jumbo 9p, 19.Academia Pârneava 7p, 20.Young Boys 3p. **JA-D.S.**

Primele teste pentru paletele CSM

ARAD. Cupa României rezervată juniorilor este prima competiție națională în tenisul de masă. CS Municipal Arad (antrenor Cristian Dodean) va fi reprezentat la competiția din Buzău (25-27 ianuarie) de Irina Rus, în concursul junioarelor I, Andreea Neamțu și Mădălina Orban, ambele urmând să joace atât în competiția junioarelor I cât și a junioarelor II, notează site-ul clubului condus de Lucia Mihalache. Alte două arădence, „produse" ale CSM-ului arădean, se vor alinia la start: Adela Strună, care va reprezenta însă culorile CSM Bistrița, și Andreea Craiu, legitimată la ACS Dumbrăvița, campioană națională la nivelul senioarelor.

Antrenorul Cristi Dodean și eleva sa, Irina Rus FOTO: FAN

La ediția trecută a „naționalelor" , Irina Rus a fost medaliată cu bronz la nivelul junioarelor II. **JA-D.L.**

Proiecte mari

Conducerea Direcției Județene pentru Sport și Tineret Arad, formată din director Cristi Gavra și director adjunct Dan Cuedan, împreună cu administratorul Sălii Sporturilor, Lili Nica, are așteptări mari de la anul 2019. (Și) cu sprijinul Guvernului se dorește demararea reabilitării „Polivalentei" și a Bazinului „Delfinul", pentru a oferi sportivilor și publicului condiții mai bune. FOTO: JA

Junii ProVolei, meci nebun în Banat

OȚELU ROȘU. Primul meci al anului, susținut la Oțelu Roșu de cadeții de la UVVG ProVolei Arad, a fost unul de-a dreptul nebun, arădenii depășind dramatic echipa gazdă CSȘ Caransebeș Oțelu Roșu, cu scorul de 3-2. Profesorul Radu Sabău, președintele clubului, ne relatează firul evenimentelor: „Meciul a început cum nu se poate mai prost pentru noi, 0-10, 5-16, dar de aici lucrurile s-au schimbat în bine: pe serviciile lui Vlad Ștefănescu se ajunge la 15-16, apoi trecem la conducere și câștigăm setul cu 25-22. Seturile 2 și 3 revin destul de lejer gazdelor, cu 25-17 și 25-20. Arădenii se ambiționează și câștigă setul patru cu 25-19. Setul 5 începe cu iureșul gazdelor, 8-3, 11-7 și 14-9. Când toată lumea din sală se pregătea să sărbătorească victoria gazdelor, echipa lui Marius Mascovits se trezește din «pumni», egalează la 14 și câștigă dramatic cu 16-14 și cu 3-2 la general".

Antrenorul Marius Mascovits a avut la dispoziție următorul lot: Ciubotariu Alexandru, Dobre Dănuț, Creța Patric, Timotity Mark, Popovici Sergiu, Sîrboiu Sebastian, Ștefănescu Vlad, Mihălescu Dan, Șullei Adrian, Kisvardai Tamas și Șipoș Richard.

Următorul meci al echipei de cadeți, peste două săptămâni, pe 27 ianuarie, când va întâlni în sala de sport a Școlii Gimnaziale „Avram Iancu" (Generală 18) formația CSȘ Blaj, care până acum nu a pierdut niciun set. **JA-D.L.**

JURNAL ARĂDEAN

Giorgio Chiellini FOTO: EPA

„Liga Campionilor era un vis, acum e un obiectiv”

FOTBAL. Cristiano Ronaldo a ajuns la Juventus în vara anului 2018, după ce echipa la care a evoluat timp de nouă ani, Real Madrid, a câștigat pentru al treilea an la rând Liga Campionilor.

Starul portughez a acceptat o nouă provocare, iar odată cu transferul lui, colegii de la Torino visează departe. Vor să fie Campionii Europei în 2019.

„Înainte să vină la noi, Cristiano ne-a înscris goluri de foarte multe ori. Mi-a distrus visele la Cardiff, la Torino și la Madrid. Înainte, Liga Campionilor era un vis, acum este un obiectiv pentru că Ronaldo este cel mai bun jucător din lume și avem nevoie ca el să facă ultimul pas”, a spus Giorgio Chiellini, într-un interviu pentru BBC.

Fundașul în vârstă de 34 de ani a rămas surprins de Cristiano Ronaldo: „Personalitatea lui face diferența. Are calități fantastice, atât pe teren, cât și în afara lui: atitudinea lui, felul cum muncește, cum se pregătește pentru meciuri și cum își trăiește zi de zi viața. Cu siguranță ne poate ajuta. Eram curios să îi văd comportamentul în afara terenului de joc. Felul în care lucrează în sala de forță și concentrarea pe care o are, sunt un exemplu pentru mine. Mă ajută pentru că îmi place pe zi ce trece mai bun”.

SURSA: MEDIAFAX

A pierdut cu Kvitova

TENIS. Irina Begu (70 WTA) părăsește Australian Open încă din turul 2. Sportiva noastră a cedat, în două seturi, în fața sportivei Petra Kvitova (Cehia, locul 6 WTA), scor 6-1, 6-3, după o oră și 10 minute. Irina Begu nu a trecut nici în 2019 de turul secund. Cu doar trei victorii strânse de la finalul lui septembrie 2018 până la startul duelului cu Petra Kvitova, bucureșteanca a arătat că, pentru moment, nu este pregătită pentru a face față unei jucătoare din Top 10. Una dintre cele șapte jucătoare care au șansa matematică de a o întrece pe Simona Halep în clasamentul mondial la finele acestui turneu, Kvitova o va înfrunta în turul trei pe Belinda Bencic (49 WTA) - învingătoare, miercuri, în fața Yuliei Putintseva (39 WTA), 7-5, 4-6, 6-2.

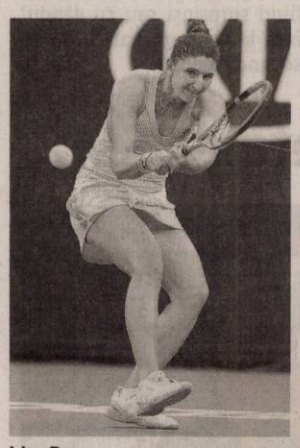

Irina Begu FOTO: EPA

Sportiva din Cehia trebuie să ajungă cel puțin până în sferturi pentru a spera la prima poziție WTA.

SURSA: MEDIAFAX

Bielsa e anchetat pentru „spionaj” fotbalistic

FOTBAL. Liga Engleză de Fotbal (EFL) a anunțat că a deschis o anchetă în ceea ce-l privește pe tehnicianul echipei de ligă secundă Leeds United, Marcelo Bielsa, care a recunoscut că a trimis un angajat al clubului să spioneze antrenamentul celor de la Derby County, înaintea meciului dintre cele două formații.

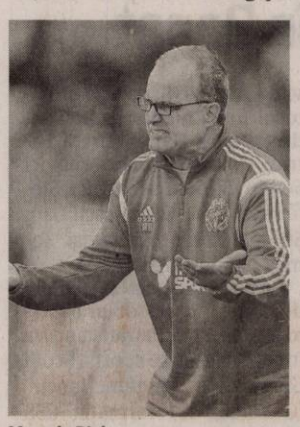

Marcelo Bielsa FOTO: SPORTSKY ZOZNAM

„EFL a trimis o scrisoare clubului din Leeds pentru a explica situația creată joi, 10 ianuarie, lângă centrul de antrenament al echipei Derby, unde o persoană a încercat să perturbe un antrenament privat”, se arată într-un comunicat al Ligii. De asemenea, și Federația Engleză de fotbal a demarat o investigație în acest sens. Leeds United, liderul din Championship (liga a doua a Angliei) și-a prezentat scuze după ce Marcelo Bielsa și-a asumat responsabilitatea de a trimite un membru al staff-ului său tehnic pentru a spiona un antrenament al echipei Derby County, înaintea meciului câștigat cu scorul de 2-0. **SURSA: AGERPRES**

„Ianis Hagi va părăsi Viitorul”

Gheorghe Popescu opinează că tânărul internațional se va transfera în curând în Europa.

Ianis Hagi se află în atenția mai multor echipe din campionatele europene FOTO: LIBERTATEA

FOTBAL. Ianis Hagi va părăsi Viitorul Constanța, e de părere Gică Popescu. Fostul căpitan al Barcelonei este convins că evoluțiile bune ale fotbalistului în vârstă de 20 de ani vor face marile cluburi ale Europei să înainteze oferte concrete clubului finanțat de cumnatul său, Gică Hagi.

Popescu este convins că „Regele” are strategia pregătită pentru momentul în care fiul său va fi cedat. Eric, transferat recent, este capabil să-i ia locul și să dirijeze jocul de la mijlocul terenului. „Cred că Gică s-a gândit și la o eventuală plecare a lui Ianis. Cu siguranță că, în curând, se va despărți de Viitorul, pentru că așa e normal, până la urmă, să meargă la mai bine. Și, în cazul în care Ianis nu va pleca, poate juca împreună cu Eric. Sunt diverse formule de joc, astfel încât ambii jucători să evolueze în primul unsprezece”, a declarat Gică Popescu pentru Telekom Sport.

Evaluat la 2,5 milioane

Fostul internațional crede că Ianis Hagi va alege o nouă destinație în afara României, în momentul în care va fi sigur că poate face față cerințelor echipei care-l dorește. Trebuie să evite un nou episod Fiorentina, unde nu a prins prea multe minute la seniori. „Ianis întotdeauna a fost și este acum, mai mult ca niciodată, în atenția fotbalului mare de afară. Se pare că nu a venit deocamdată oferta cea mai bună în primul rând pentru el, pentru că este important să aleagă nu neapărat cu sufletul, ci cu mintea”, a afirmat Gheorghe Popescu.

2.5 milioane de euro este cota lui Ianis Hagi, conform Transfermarkt.com. După revenirea la Viitorul Constanța de la Fiorentina, mijlocașul constănțean a disputat 34 de meciuri, reușind să înscrie 12 goluri și să ofere opt pase decisive. Ianis Hagi este component de bază al echipei naționale U 21 de ani a României, calificată la Euro 2019. Cota sa de piață ar putea crește în cazul unor evoluții bune la turneul final din Italia și San Marino. **SURSA: MEDIAFAX**

Va reveni doar în luna martie

FOTBAL. Tottenham Hotspur nu va conta până în martie pe cel mai cunoscut atacant al său, Harry Kane, care a suferit o accidentare la ligamentele gleznei stângi în timpul meciului pierdut în fața lui Manchester United (scor 0-1).

Atacantul de 25 de ani, căpitanul naționalei Angliei și golgheter al Cupei Mondiale 2018, va relua antrenamentele la începutul lui martie. Kane, care a marcat în acest sezon 20 de goluri pentru Tottenham în toate competițiile, va rata probabil ambele meciuri cu Borussia Dortmund din optimile de finală ale Ligii Campionilor.

El va pierde și duelul cu Chelsea de pe 24 ianuarie, semifinala retur a Cupei Ligii engleze.

Aflată pe locul 3 Premier League, la 9 puncte de liderul Liverpool, Tottenham nu-l va putea folosi probabil pe Kane nici la întâlnirile din campionat cu Arsenal și Chelsea.

Echipa londoneză nu se poate baza acum nici pe atacantul Son Heung-min, care evoluează pentru Coreea de Sud la Cupa Asiei. Dacă reprezentativa sud-coreeană va ajunge departe în această competiție, a cărei finală va avea loc pe 1 februarie, Tottenham nu-l va avea la dispoziție pe Son în această lună.

SURSA: AGERPRES

Harry Kane FOTO: IDOLWIKI

Pe lista lui Olympique Marseille

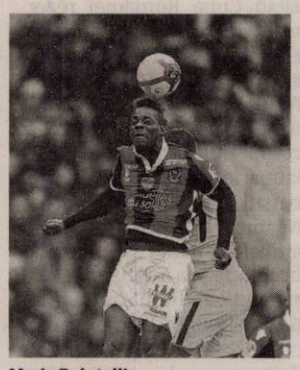

Mario Balotelli FOTO: EPA

FOTBAL. Mario Balotelli (28 de ani) are șanse mari să plece de la Nice. Atacantul italian este dorit, potrivit presei din Franța, de Olympique Marseille. Cel mai probabil, mutarea se va face fără bani, Balotelli fiind în ultimele 6 luni de contract.

Un alt argument pentru care Nice îl poate ceda gratis este cauzat de relațiile tensionate pe care fotbalistul le are cu antrenorul Patrick Vieira și cu colegii de echipă. Astfel, conducerea vrea să elimine disensiunile din vestiar. Problemele ar putea apărea în privința pretențiilor salariale ale lui Balotelli. L' Equipe anunță că solicită 5 milioane de euro pe sezon, în timp ce Sky Sport Italia notează că până în vară ar urma să primească 2 milioane de euro, iar înțelegerea să fie rediscutată ulterior.

Relația cu Vieira l-a costat scump pe Balotelli. În ultimele meciuri ale lui 2018 a fost rezervă, iar în câteva nu a fost nici măcar în lot. În prima parte a sezonului, italianul a prins 10 meciuri, fără să marcheze vreun gol.

SURSA: MEDIAFAX

Cheltuie 562 de milioane de euro pe salarii

Lionel Messi FOTO: EPA

FOTBAL. Campioana Spaniei, FC Barcelona, a devenit clubul care are cele mai mari cheltuieli cu salariile jucătorilor pe an. Clubul blaugrana are o creștere de 42% față de anul 2017. Potrivit KPMG, oficialii catalani plătesc 562 de milioane de euro pe salariile lui Messi & Co. Creșterea masivă a cheltuielilor s-a produs în momentul în care Philippe Coutinho a semnat cu Barcelona (n.red. - echipa a plătit, în 2018, 160 de milioane de euro pe transferul brazilianului), dar și venirea lui Ousmane Dembele de la Borussia Dortmund și prelungirile contractelor mai multor jucători, printre care și vedeta echipei, Lionel Messi, au situat-o pe formația de pe Camp Nou în topul listei „Campionii Europei 2019”, realizată de Football Benchmark de KPMG.

Studiul a analizat echipele și situațiile financiare ale campioanelor din cele mai importante 8 ligi din Europa. Pe locul secund se situează PSG, cu un lot care o costă 332 de milioane de euro, cu 20% mai mult decât anul precedent.

Potrivit analizei KPMG, singura echipă care a scăzut în ceea ce privește cheltuielile cu salariile este Manchester City, care are cu 5% mai puțin față de anul precedent. Cu toate acestea, potrivit acestui studiu, formația lui Pep Guardiola are cel mai valoros lot dintre toate cluburile de fotbal, 1.182 de milioane de euro, în timp ce campioana Franței, PSG, îi are în lot pe primii doi, cei mai scumpi jucători din lume, Neymar (229 milioane de euro) și Kylian Mbappe (215 milioane de euro). Lionel Messi ocupă locul al treilea cu 203 milioane de euro.

SURSA: MEDIAFAX

Firma **KARPELLE INTERNAŢIONAL**
cu sediul în Arad având ca obiect de activitate proiectarea produselor de îmbrăcăminte femei pentru piaţa engleză
ANGAJEAZĂ
croitor şi confecţioneri
CU EXPERIENŢĂ PENTRU CROIT ŞI CUSUT PROTOTIPURI, UNICATE.
SE OFERĂ: salariu 2.800-3.000 lei brut, în funcţie de experienţă, plata orelor suplimentare sâmbăta 200 %, bonusuri de Paşti şi Crăciun, creşteri salariale funcţie de inflaţia şi evoluţia pe piaţa muncii, transport pe teritoriul oraşului Arad, activitatea se desfăşoară într-un atelier de prototipuri, într-un mediu armonios şi în spiritul respectului pentru angajaţi.
Contact: **Bianca Bahrin – 0788.435.885.** (46 - H 165357)

Program mare publicitate: B-dul Revoluţiei, nr. 62 luni-vineri: 9.00-16.00

S.C. OMV PETROM S.A.
cu sediul în Bucureşti, strada Coralilor nr. 22, sector 1, telefon 0372.161.476, fax: 0212.069.738, doreşte să obţină autorizaţie de mediu pentru punctul de lucru din Arad, strada Cometei nr. 1, telefon 0728.988.979, unde se desfăşoară activităţile de: cod CAEN 4671, profilul de activitate: comerţ cu ridicata a combustibililor solizi, lichizi şi gazoşi şi a produselor derivate; cod CAEN 5210, profilul de activitate: depozitări; cod CAEN 5224, profilul de activitate: manipulări în scopul de depozitare, manipulare, comerţ, având ca principale faze ale procesului tehnologic următoarele: livrarea produselor petroliere cu cisterne CF, depozitarea lor în rezervoare şi livrarea în autocisterne.
Măsurile de protecţie a factorilor de mediu:
Apă: separator de produse petroliere, unitate de tratarea biologică
Aer: unitate de recuperare a vaporilor
Sol: platforme betonate, cuve de retenţie betonate, rigole de colectare
Gestiunea deşeurilor: pubele etanşe, colectarea selectivă, valorificare
Observaţiile publicului formulate în scris/informaţiile privind potenţialul impact asupra mediului se depun/pot fi consultate la sediul Agenţiei pentru Protecţia Mediului Arad, Splaiul Mureşului FN, tel. 0257-280331; 0257-280996, în timp de zece zile lucrătoare după data publicării prezentului anunţ. (56 - H 165401)

PRIMĂRIA MUNICIPIULUI ARAD ANUNŢĂ
Începând cu data de marţi, **15.01.2019**, la intrarea în Primăria Municipiului Arad, sunt afişate următoarele documente privind: **Proiect de hotărâre privind aprobarea documentaţiei de urbanism Plan Urbanistic Zonal (PUZ) şi a Regulamentului Local de Urbanism aferent (RLU): Construire complex de agrement, prestări servicii şi funcţiuni complementare, amplasament Calea Bodrogului Nr. 22/E, CF nr. 334223– Arad, beneficiar: S.C. GORMAD SPORT S.R.L. – iniţiativa primarului.** Până la data de **25.01.2019**, la registratura Primăriei Municipiului Arad, cei interesaţi pot depune în scris recomandări, sugestii şi opinii privind aceste documente. Informaţii suplimentare pot fi solicitate începând cu data de **16.01.2019**, între orele 8,00 - 18,00 Luni- Joi şi 08:00-16:00 Vineri, la Serviciul Relaţii cu Publicul, camera 5. Cei interesaţi pot solicita în scris şi pot primi copii contra cost după aceste acte, care pot fi studiate şi pe site-ul Primăriei Arad, la adresa www.primariaarad.ro. (48)

SOMAŢIE
Se aduce la cunoştinţă că pe rolul Judecătoriei Arad se află dosarul nr. 13172/55/2018, cu termen de soluţionare la data de **18 ianuarie 2019**, având ca obiect cererea formulată de reclamanţii Crişan Gheorghe şi Crişan Maria, pentru constatarea dobândirii de către aceştia a dreptului de proprietate cu titlu de uzucapiune a imobilului situat în Vinga nr. 1264 (nr. vechi 827 Vinga), înscris în CF nr. 306375 Vinga nr. Top. 1519- 1520.
Persoanele interesate pot face opoziţie la numărul de dosar indicat mai sus în termen de o lună de la data publicării prezentei somaţii. (52 - H 165384)

INFORMARE
Aceasta informare este efectuata de QUALITY GREEN PLANT S.R.L, cu sediul social in sat Seleus, comuna Seleus , nr. 215, judetul Arad, Nr. Reg. Com. J02/104/2018, CUI 38762128, reprezentata prin domnul Horga Vladut Codrut, ce intentioneaza sa solicite de la Administratia Bazinala de Apa Crişuri aviz de gospodarire a apelor pentru desfasurarea activitatilor de alimentare cu apa in cadrul investitiei:
"INFIINTAREA UNEI CULTURI DE TRANDAFIR, CIRES SI ALUN, IN SISTEM ECOLOGIC, A UNEI HALE DE PROCESARE SI CONDITIONARE, SOPRON DEPOZITARE UTILAJE, IN COMUNA TARNOVA SI COMUNA SELEUS"
Persoanele care doresc sa transmită observatii, sugestii si recomandari se pot adresa solicitantului sau la sediul social mentionat mai sus.
(53 - H 164819)

Subscrisa, **ACTIV GRUP IPURL**, în calitate de lichidator judiciar al **SC AGROMEC CERMEI SA**, cu sediul în loc. Cermei, nr. 633, jud. Arad, CUI 7139228, Nr ORC J02/116/1995, debitor în dosarul nr. 3695/108/2007* pe rol la Tribunalul Arad, Sectia a II-a Civilă;
Aduce la cunoştiinţa generală vânzarea la licitaţie publică, organizată conform prevederilor Legii 85/2006 si a Codului de Procedura Civila, a următoarelor bunuri imobile proprietatea SC AGROMEC CERMEI SA, situate in loc. Cermei, nr. 633, jud. Arad, constand in **constructii**: pavilion administrativ, cantina, atelier reparat tractoare, atelier reconditionari, atelier reparatii motoare, atelier reparat combine, atelier reparat utilaje grele, gospodarie anexa, depozit carburanti, copertine, garaj auto, inscrise in Cartea Funciara 903/A Cermei, **impreuna cu terenuri**, inscrise in Cartea Funciara 300600 Cermei (CF 752, nr.topografic 568/b) in suprafata de 7.250 mp si in Cartea Funciara 300229 Cermei (CF 903 Cermei,) in suprafata de 3.625 mp.
Licitatia va avea loc in data de 14 Februarie 2019, ora 14,00 la sediul ACTIV GRUP IPURL, situat în Arad, str.Tribunul Buteanu, nr.1, ap.1, jud.Arad
Imobilele au fost evaluate la valoarea de piata de 1.452.000 lei, conform raportului de evaluare a proprietatii imobiliare intocmit de evaluator ANEVAR Oradan Schutz Diana Lucia, la data de 28.03.2016.
Pentru imobilele luate in bloc, licitatia va porni de la pretul oferit care este mai mare decat **1.089.000 lei** reprezentand 75% din preţul de pornire al primei licitaţii sau, in lipsa unei asemenea oferte, chiar de la acest pret. Pretul nu contine TVA, care se va aplica conform Cod Fiscal valabil la data licitatiei.
Imobilele se vand liber de sarcini conform prevederilor art.53 din Legea 85/2006.
Sunt somaţi toţi cei care pretind vreun drept asupra imobilului să îl anunţe organului de executare (ACTIV GRUP IPURL) înainte de data stabilită pentru vânzare, în termenele şi sub sancţiunile prevăzute de lege.
Pot participa la licitatie, în calitate de licitator, orice persoană care are capacitate deplină de exerciţiu, precum şi capacitatea să dobândească bunul ce se vinde, conform art. 843, alin.(1) Cod Procedură Civilă. In cazul în care persoanele care vor să participe la licitaţie sunt reprezentate prin mandatar, mandatarul are obligaţia de a prezenta, în original, o procură specială autentică, conform art. 843 alin.(4) Cod Procedură Civilă.
Persoanele care vor să cumpere imobilul la licitaţie sunt obligate să depună in contul unic al insolventei AGROMEC CERMEI SA, deschis la LIBRA INTERNET BANK, IBAN nr. RO45 BREL 0002 0018 1141 0100, până la termenul de vânzare, o garanţie reprezentând 10% din preţul de pornire a licitaţiei pentru imobilele scoase la vanzare.
Dovada plăţii garanţiei de participare la licitaţie, împreună cu oferta de cumpărare, va fi depusă la sediul ACTIV GRUP IPURL, conform dispoziţiilor art. 839, alin. 1, lit.(k) şi (l) şi art. 844, alin.(1) Cod Procedură Civilă, până la termenul de vânzare.
Licitanţii sunt invitati să se prezinte in data de 14 Februarie 2019, ora 14,00 la sediul ACTIV GRUP IPURL şi să prezinte oferte de cumpărare, persoanele fizice avand obligaţia de a depune şi copia actului de identitate, iar pentru persoanele juridice, copia certificatului de inregistrare la registrul comerţului.
Relaţii suplimentare se pot obtine la sediul ACTIV GRUP IPURL, tel/fax. 0257.214821, mobil 0744.697814 sau email activ_grup@yahoo.com.

ACTIV GRUP IPURL, cu sediul în Arad, str. Tribunul Buteanu nr.1, ap,1, jud. ARAD, lichidator judiciar al **SC EFFE QUATRO IT SRL**, cu sediul loc. Arad,str. 6 Vanatori nr. 5/7 , judeţul Arad, Înregistrată la Oficiul Registrului Comerţului Arad sub nr. J02/1296/2007 , CUI RO 22073437, desemnat prin Sentinta Civila nr. 841/ 8.11.2016, în dosarul 2511/108/2015 Tribunalul Arad, anunţă vânzarea la licitaţie publică, conform prevederilor Legii 85/2014, a urmatoarelor bunuri: la urmatoarele preturi : autoutilitara N1, marca Mercedes-benz, tip 310D, Sprinter, motorina, nr identificare WDB9034621P973405,masa 3500, cap motor 2874 cm^3, putere net maxima 75 kW, culoare Alb la pretul de **4,592.70** lei, autoturism M1, AR 12 ASM, TIP SD/KSDOM/LOGAN, nr. identificare UU1KSD0M539105009 la pretul de **5,511.24** lei, pentru autoturism 2 volume Berlina Daewo MF 484/Matiz la pretul de **1837.08** lei, Dacia Logan AR 15 MVF, benzina, nr. Identificare UU1FSD1F539494924, culoare albastru la pretul de **4082.4** lei. (pret care nu include TVA, care se va aplica conform Cod Fiscal valabil la data vanzarii)..
Licitaţia va avea loc în data de **23.01.2019** ora 12.00, la sediul ACTIV GRUP I.P.U.R.L. In caz de neadjudecare licitatia se va repeta, în aceleasi conditii si aceeasi ora în data de **30.01.2019 si 06.02.2019** ora 12.Garanţia pentru înscrierea la licitaţie este de 10% din valoarea de pornire a fiecărui bunu mobil. Înscrierile şi achitarea garanţiei de participare la licitaţie se pot face până cu 1 ora înainte de începerea licitaţiei. Regulamentul de organizare a licitaţiei si relaţii suplimentare se pot obtine la sediul ACTIV GRUP IPURL, tel. 214821, sau 0744.697814. (165399)

Alma Grup Ipurl, în calitate de lichidator judiciar al debitoarei **SC WEST PROTGUARD TRANSPORT SRL**, cu sediul în Arad, str.Barabas Bela ,nr.29,jud.Arad, J02/1652/2004; CUI 16817761, desemnat prin Sentinta nr 235 din 12.04.2018 de catre Tribunalul Arad în dosarul nr.9100/108/2013 **vinde**, conform Legii 85/2006, prin:
Licitaţie publică deschisă, cu strigare :
1. Autoturism Minibus 3+1 usi, an 2001, Ford transit 2,0 Tdi, 9+1 locuri – 4956 lei(fara Tva), 90% val evaluare;
2. Autoutilitara Furgon CAB 3+1 usi, Volkswagen LT35.2.8 Tdi, an 2003, -5251 lei (fara Tva 90% val evaluare;
3. Autoturism Berlina cu hayon, Dacia Solenza, an 2004, benzina, 1390 cmc, - 718 lei (fara Tva) 90% val evaluare;
4. Remorca 02 DC suprastructurata deschisa Jothawerk Tap 2022, an 1986, – 3192 lei (fara Tva) 90% val evaluare;
5. Autospecializata Furgon Transport Valori 3+1 usi, Volkswagen Transporter, an 1998, – 4200 lei (fara Tva) 90% val evaluare.
Regulamentul de valorficare precum şi informaţii pot fi obţinute la sediul lichidatorului judiciar **Alma Grup Ipurl, str. Ion Vidu, Nr. 1, Ap. 5 si la tel.0744683293.**
Preţurile menţionate nu conţin TVA.
Garanţia pentru participare la licitaţie este 10% din valoarea de pornire.
Licitaţia va avea loc în data de **21.01.2019** ora 10:00, in situatia in care bunurile nu se vor valorifica, urmatoarea licitatie va avea loc in **18.02.2019** ora 10:00, respectiv in **04.03.2019**, în Arad str. Ion Vidu, Nr. 1, Ap. 5.
Înscrierile şi achitarea garanţiei de participare la licitaţie se pot efectua până în ziua premergatoare licitaţiei, ora 12.

Alma Grup Ipurl, în calitate de lichidator judiciar al debitoarei **SC WEST PROTGUARD TRANSPORT SRL**, cu sediul în Arad, str.Barabas Bela ,nr.29,jud.Arad, J02/1652/2004; CUI 16817761, desemnat prin Sentinta nr 235 din 12.04.2018 de catre Tribunalul Arad în dosarul nr.9100/108/2013 **vinde**, conform Legii 85/2006, prin:
Licitaţie publică deschisă, cu strigare :
- Microbus Furgon Cab Integr 3.1 usi Mercedes Benz , diesel, an 2004, avand pretul de pornire de 8.898 lei fara TVA (50% valoarea evaluare);
- Microbus Furgon Cab Integr 3.1 usi Mercedes Benz , diesel, an 2004, avand pretul de pornire de 10.267 lei fara TVA (50% valoarea evaluare);
- Autotutilitara Furgon Cab. Int 3+1 usi, Diesel, an 2003, la pretul de pornire de 5.704 lei fara TVA (50% valoarea evaluare);
- Autoutilitara N1G Ba suprastructura deschisa Ford tip Ranger, 2500 cmc, an 2010, la pretul de pornire de 19.165 lei fara TVA (50% valoarea evaluare);
- Autoutilitara N1G Ba suprastructura deschisa Ford tip Ranger, la pretul de pornire de 19.393 lei fara TVA (50% valoarea evaluare);
- Autoturism Audi M1G AC break, Tip Q7, an 2007, Diesel, la pretul de pornire de 19.980,5 lei fara TVA (50% valoarea evaluare);
- Autoutilitara N2 suprastructura inchisa MAN, an 2004, Diesel, la pretul de pornire 12.776,5 lei fara TVA (50% valoarea evaluare);
Regulamentul de valorficare precum şi informaţii pot fi obţinute la sediul lichidatorului judiciar, **Alma Grup Ipurl, str. Ion Vidu, Nr. 1, Ap. 5 si la tel.0744683293.**
Preţurile menţionate nu conţin TVA.
Garanţia pentru participare la licitaţie este 10% din valoarea de pornire .Licitaţia va avea loc în data de **31.01.2019** ora 14:00, in situatia in care bunurile nu se vor valorifica urmatoarea licitatie va avea loc in **19.02.2019** ora14:00, urmatoarea licitatie va avea loc in **07.03.2019**, în **str. Ion Vidu, Nr. 1, Ap. 5.**
Înscrierile şi achitarea garanţiei de participare la licitaţie se pot efectua până în ziua anerioara licitaţiei, ora 12.

Alma Grup Ipurl, în calitate de lichidator judiciar al debitoarei **SC WEST PROTGUARD TRANSPORT SRL**, cu sediul în Arad, str.Barabas Bela ,nr.29,jud.Arad, J02/1652/2004; CUI 16817761, desemnat prin Sentinta nr 235 din 12.04.2018 de catre Tribunalul Arad în dosarul nr.9100/108/2013 **vinde**, conform Legii 85/2006, prin:
Licitaţie publică deschisă, cu strigare :
- Blindat Transport valori Furgon 3+1 usi Volkswagen Transporter 2.5 Tdi, diesel, an 1997, avand pretul de pornire de 5.193 lei fara TVA (80% val. evaluare);
- Blindat Transport valori Furgon 3+1 usi, Volkswagen Transporter 2.5 Tdi, an 1999, diesel, la pretul de pornire de 5.934 lei fara TVA (80% val. evaluare);
- Autoturism M1 OPEL, ZAFIRA -A, an 2002, benzina, la pretul de pornire de 7.270 lei fara TVA (80% val. evaluare);
- Autoturism M1 OPEL, ZAFIRA -A, an 2002, benzina, la pretul de pornire de 7.393 lei fara TVA (80% va. evaluare);
- Autoturism OPEL ZAFIRA -A, an 2001,1796 cmc, benzina, la pretul de pornire de 6.906 lei fara TVA (80% val. evaluare);
Regulamentul de valorficare precum şi informaţii pot fi obţinute la sediul lichidatorului judiciar **Alma Grup Ipurl, str. Ion Vidu, Nr. 1, Ap. 5 si la tel.0744683293.**
Preţurile menţionate nu conţin TVA.
Garanţia pentru participare la licitaţie este 10% din valoarea de pornire.
Licitaţia va avea loc în data de **30.01.2019** ora 14:00, in situatia in care bunurile nu se vor valorifica, urmatoarea licitatie va avea loc in **20.02.2019** ora 14:00, respectiv in **06.03.2019**, în Arad str. Ion Vidu, Nr. 1, Ap. 5.
Înscrierile şi achitarea garanţiei de participare la licitaţie se pot efectua până în ziua premergatoare licitaţiei, ora 12. (54 - H 165399)

Publicitate 0257/280.904

EVIDENŢIAZĂ-TE!
Talon valabil până în 31 martie 2019
Text: **DATA apariţiei:**.....
.....
.....
.....
.....
.....
.....
.....
Date personale:
Nume şi Prenume:
Telefon:
Buletin de identitate:
TALON + PREŢUL CATEGORIEI AFERENTE
Anunţurile se preiau zilnic, la ghişeu, până în ora 16[00], după această oră, se pot prelua doar prin intermediul sistemului online de preluare al anunţurilor disponibil pe www.jurnalaradean.ro . Anunţurile de mică publicitate din Jurnal Arădean se publică pe baza talonului din ziar
Redacţia nu îşi asumă responsabilitatea pentru conţinutul anunţurilor de mică publicitate!
JURNAL ARĂDEAN

ARAD ONLINE
www.aradon.ro

DECESE

Cu adâncă tristeţe în suflet anunţăm dispariţia fulgerătoare a celui care a fost

învăţător ROMÂN NICOLAE,

iubitul nostru soţ, tată, bunic şi socru.

Înmormântarea va avea loc astăzi, 17 ianuarie 2019, ora 15,00 la Capela Cimitirului Miniş.

Familia îndurerată

Cu durere în suflet anunţăm decesul celui care a fost soţ şi tată,

AVRAM DINU,

din Ineu.

Dumnezeu să-l ierte şi să-l odihnească în pace! Înmormântarea va avea loc vineri, 18 ianuarie 2019, ora 13:00, de la Capela Cimitirului din Ineu.

Soţia Silvia, fiica Adina şi Cristi

Cu durere în suflet anunţ încetarea din viaţă a celui care a fost soţ devotat,

ION JIGA

în vârstă de 79 ani,

fost controlor trafic aeroport Arad.

Serviciul de înmormântare va avea loc astăzi, 17 ianuarie 2019, ora 13,00 la Casa Funerară Kuki din str. Cocorilor nr. 6, iar înhumarea la Cimitirul Pomenirea.

Soţia îndoliată

Cu regret în suflet anunţăm încetarea din viaţă a celei care a fost

MANI LENA,

născută în satul Dud.

Înmormântarea va avea loc astăzi, 17 ianuarie 2019, ora 14,00 la Capela Kuki din Grădişte.

Familiile îndoliate Rus şi Mani

Cu regret şi nespusă durere anunţăm trecerea în nefiinţă a celei ce a fost

HUPOV TUŢA,

în vârstă de 77 ani.

Slujba de înmormântare va avea loc astăzi, 17 ianuarie 2019, ora 14:00, la Casa Funerară Kuki din str. Cocorilor, iar înhumarea la Cimitirul Eternitatea (UTA).

Familiile Henţiu şi Muntoiu

CONDOLEANŢE

Colectivul Direcţiei Judeţene de Statistică Arad transmite sincere condoleanţe familiei Mani la trecerea în nefiinţă a celei care a fost

MANI LENA.

Odihnă veşnică!

SERVICII FUNERARE

NOSFERATUM

SERVICII FUNERARE COMPLETE

Arad, str. Ghiba Birta nr. 26 - Tel.: **0752 10 11 12; 0357 80 48 38**

e-mail: **nosferatumarad@yahoo.com**

NON STOP **www.nosferatum.ro**

TRANSPORT GRATUIT ÎN MUNICIPIUL ARAD ŞI ORAŞUL PECICA

* Sicrie la preţ de producător;* Înmormântări GRATUITE – doar pe baza cuponului de pensie; * Consultanţă şi medic constatator; * Rezolvăm actele la spital, primărie, casă de pensii, C.A.R.P.; * PRELUĂM DECEDAŢII DE LA MORGĂ; * Igienizare, cosmetizare, îmbălsămare, incinerarii, REPATRIERI, CAPAC FRIGORIFIC; * CAPELA CIMITIR ETERNITATEA (UTA)! * Borduri, monumente funerare, mozaic, marmura, granit.

Suntem alături de colega noastră Raluca Stancu în aceste momente grele când se desparte de tatăl său drag,

ROMÂN NICOLAE.

Dumnezeu să-l odihnească în pace!

Colectivul Direcţiei Judeţene de Statistică Arad

Un gând de mângâiere, compasiune şi sincere condoleanţe familiei îndoliate la trecerea în veşnicia lui Dumnezeu a celui drag şi preţuit,

ROMÂN NICOLAE,

din Miniş.

Dumnezeu să-l odihnească în pace!

Fam. Şeran şi fam. Pureca

COMEMORĂRI

Cu durere în suflet şi lacrimi în ochi amintim că

astăzi, 17 ianuarie ai fi împlinit 47 de ani, iubitul nostru fiu, frate, unchi, cumnat,

HOTĂRAN GHEORGHE FLORIAN.

În loc de „La mulţi ani", îl rugăm pe Bunul Dumnezeu să te odihnească în pace şi să ai lumină veşnică!

Familia

Cu tristeţe în suflet anunţăm că se împlinesc 40 de zile de când a trecut în nefiinţă scumpul şi dragul nostru soţ, tată, socru, bunic şi cumnat,

ALBIŞ ALEXANDRU (SANDU).

Parastasul de pomenire va avea loc sâmbătă, 19 ianuarie, începând cu ora 12,00 la Biserica Micălaca Nouă.

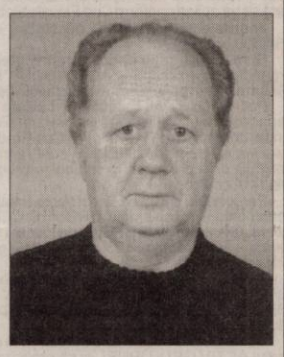

Familia Albiş

O amintire frumoasă pentru cei care te-au cunoscut, o mare durere pentru cei care te-au pierdut. Cu tristeţe în suflet amintim că s-au scurs 40 zile de când soarta nemiloasă l-a răpit fulgerător dintre noi pe cel care a fost soţ, tată şi bunic,

CONSTANTIN ROTARU.

Te purtăm în suflet şi în gând. Parastasul sâmbătă, 19 ianuarie 2019, ora 12,00 la Biserica Ortodoxă Grădişte I.

Familia îndoliată

Se împlinesc 7 ani de când dragul nostru tată, bunic şi străbunic,

ŞANDRU GHEORGHE

a plecat de lângă noi. Parastasul şi slujba de pomenire vor avea loc sâmbătă, 19 ianuarie 2019, ora 11:30, la Biserica din Cimitirul Pomenirea.

Familia întristată

Anunţurile de deces se publică GRATUIT!

Duioase amintiri, lacrimi, durere şi dor nemărginit pentru fiul meu drag,

ing. SARMEŞ OVIDIU AURELIAN,

plecat de lângă mine în plină tinereţe, în urmă cu 17 ani, lăsându-mă cu multă durere în suflet. Mulţumesc celor care l-au cunoscut şi în acest moment trist îşi vor aminti doar o clipă de el. Te port neîncetat în inima şi gândul meu şi te voi iubi mereu.

Mama îndurerată

GARSONIERE

- **A A** Achiziţionez garsonieră, apartament 1 cameră, cash, ☎0746.055.126, ☎0755.483.216. 97124
- **Cumpăr cu** plata pe loc garsonieră, apartament 1 cameră, ☎0721.670.839. 165093

AP.2 CAMERE-ARAD

- **A A** Achiziţionez apartament 2,3,4 camere, cash, ☎0746.055.126, ☎0755.483.216. 97130
- **Cumpăr cu** banii jos apartament 2-3 camere. Telefon 0742.781.651. 165095

CASE-ARAD

- **Casă 8** camere Grădişte, 3 băi, garaj, pretabil două familii, 0722.257.409. 157738
- **Vând casă,** str.Victor Hugo nr.9, 3 camere, 244 mp, ☎0762.334.605. 162437

TERENURI JUDEŢ

- **Vând loc** de casă 900 mp, în Curtici, îngrădit, curent, magazie, fântână, pomi, rulotă 4,7 m, 10.000 Euro, 0752.425.210. 165409
- **Vând 15** arii vie Hamburg în Şiria. Tel. 0723.842.316. 164106

OFERTE LOCURI DE MUNCĂ

- **Angajăm şoferi** transport marfă internaţional 20T şi dispecer transport, 0722.239.479.
- **Angajăm pentru** Lipova montatori subansamble. Informaţii la telefon 0357/423395.
- **Angajăm personal** pentru fabrica de dulciuri din Arad. Telefon 0257/272325. 165062
- **Hotel trei** stele amplasat în zona centrală angajează ospătar(ă). Se asigură salarizare motivantă. Telefon: 0744.596099.

CONSTRUCŢII

- **Vând lemne** 4 metri ster, la 550 Roni, ☎0723.349.110. 160282

ELECTRONIC PLUS

- **Vând frigider,** congelator, maşină spălat automată, ladă frigorifică, combină vitrină cu garanţie, ☎0257-210613. 164831

ANIMALE,PĂSĂRI

- **Vând 10** purcei de 3 luni preţ negociabil, sat Horia. Telefon 0721.924.545. 165088

PIERDERI

- **Declar pierdut** şi nul certificatul constatator nr. 9830/15.03.2017 emis O.R.C. Arad pentru S.C. Müller Kerzen; J02/93/2007; CUI: 20658664. 165410
- **Pierdut autorizaţie** Alimentaţie Publică nr. 832/2015 şi orar nr. 5996/2015, aparţinând societăţii SC Oli&Oli Food Company SRL. Le declar nule. 165381
- **Pierdut Certificat** constatator nr. 27054/12.05.2010 aparţinând Şandru Ioan-Melongema- PFA, eliberat de O.R.C. Arad. Îl declar nul. 165377
- **Pierdut Certificat** constatator nr. 24685/07.04.2009 aparţinând Luly PFA. Îl declar nul. 165406
- **Pierdut Certificat** constatator aparţinând Muţ Ana- Ionela Felicia PFA; F2/399/2012. Îl declar nul. 165418
- **Pierdut certificat** înregistrare seria B nr. 1370348 şi certificat constatator emis în baza L359/2004 nr. 49739/ 10.11.2011 pentru Societatea Truck Excavation SRL. Le declar nule. 165382
- **Pierdut Certificate** constatatoare aparţinând Iova Gheorghe Florin- Mary- PFA; F2/1177/2004. Le declar nule. 165375
- **Pierdut cod** unic de înregistrare SC Costadina Construction SRL, Lipova, str. N. Bălcescu, nr. 35, nr. orc. J02/1976/2007, CUI 22659631. Îl declar nul. 165383
- **Pierdut legitimaţie** de tramvai gratuită eliberată de C.T.P. Arad pe numele Lobonţ Ana- Maria. O declar nulă. 165379
- **Szilagyi Alexandru** PFA, CUI: 3202977, pierdut Certificat constatator nr. 15930 din 11.05.2015 emis de O.R.C. Arad. Îl declar nul. 165388

LOCURI DE VECI

- **Vând loc** de veci în Cimitirul Eternitatea. Tel. 0744.624.074. 164132

PLANTE-FLORI

- **Vând baloţi** lucernă şi fân, Aradul Nou, ☎0723.955.857, 0723.918.885. 162218

DIVERSE

- **Cumpăr maşini** pentru fier vechi, ofer radiere, de la domiciliu, fier vechi, 0748.803.788. 165079
- **Dau în** chirie casă cu etaj (265 mp utili), zonă centrală (Podgoria). Ideal sediu firmă. Tel: 0722.293738. 94082
- **Căutăm gazdă** în Lipova (familie). Tel. 0746.424.476.

Publicitate 0257-210.775

OFERTA SPECIALA

ANUNTURI JOBURI

2 anunturi de mică publicitate +

1 GRATIS

Program mica publicitate: pe B-dul Revoluţiei, nr. 81 luni-joi: 8.00-17.00, vineri: 8.00-16.00 duminică: 9.00-13.00.

Atac

Cel puţin 15 persoane au fost ucise într-un complex din Nairobi în urma unui atac comis de un grup de islamişti radicali somalezi. „Avem 15 morţi în acest moment, inclusiv străini", au declarat declarat oficialii din Nairobi. Atacatorii au fost omorâţi de forţele de ordine. FOTO:EPA

Încearcă să ajungă în Statele Unite

TEGUCIGALPA. Cea mai recentă caravană a migranților din Honduras, care speră să ajungă în SUA, a trecut pașnic în Guatemala, sub supravegherea a 200 de polițiști și soldați, relatează Associated Press.

Aproximativ 500 de persoane, inclusiv zeci de copii, s-au aliniat pentru a-şi arăta documentele la o primă linie de personal de securitate neînarmat la trecerea de frontieră Agua Caliente marți noaptea. Poliția a format o a doua linie pentru a controla orice posibilă perturbare.

Soarta care îi aşteaptă la granița dintre Mexic şi SUA este incertă. Caravanele anterioare, care au fost confiscate anul trecut de către preşedintele american Donald Trump, în perioada premergătoare alegerilor din 2018, s-au diminuat, fiindcă multe dintre ele s-au întors în America Centrală sau au rămas în Mexic. În ciuda retoricii de imigrare riguroasă din partea administrației Trump, mulți alții - aproape jumătate, în conformitate cu rapoartele Pazei de Coastă a SUA - au căutat să intre ilegal în SUA.

Aproximativ 6.000 de persoane din America Centrală au ajuns în Tijuana în luna noiembrie, în urma unui conflict de ambele părți ale frontierei cu privire la prezența lor în acest oraş mexican din apropiere de San Diego.

Începând de luni, mai puțin de 700 de imigranți au rămas într-un fost loc de concert în aer liber din Tijuana pe care guvernul mexican l-au pus la dispoziție drept adăpost pentru imigranți.

SURSA:MEDIAFAX

Acordul de Brexit a fost respins

UE ar putea prelungi termenul pentru Brexit dacă Londra oferă motive întemeiate.

STRASBOURG/LONDRA. Parlamentul European a organizat miercuri, la Strasbourg, o dezbatere pe tema crizei generate de respingerea Acordului Brexit de catre Camera Comunelor.

Michel Barnier a declarat că acordul Brexit se află în impas după respingerea zdrobitoare a înțelegerii Theresei May de către parlamentari, dar i-a oferit să se întoarcă la masa de negocieri dacă forțele parlamentare aliate Teresa May își vor schimba „liniile roşii", scrie de Guardian.

Motivațiile deputaților care au dat respins acordul - o înfrângere cu 230 de voturi, cea mai mare înregistrată de vreun guvern- au fost descrise de către negociatorul-şef al UE drept „contradictorii".

Barnier a declarat că parlamentul nu a reuşit să ofere o viziune alternativă marți seară, avertizând că discuțiile nu ar putea progresa până când nu se va găsi o majoritate comună pentru a ajunge la o înțelegere.

„Ascultând declarațiile publice făcute de membrii Camerei Comunelor, regretam să spunem că ne-au făcut să ne întristăm, au fost cauzate de diverse motivații, opiniile uneori fiind destul de contradictorii sau opuse", a declarat Barnier în timpul unei dezbateri în Parlamentul European, la Strasbourg.

Prelungire

Liderii Uniunii Europene ar putea decide să prelungească termenul de 29 martie pentru ieşirea Marii Britanii din UE, dacă Londra va oferi un motiv valabil pentru o astfel de cerere, a anunțat miercuri Comisia Europeană, relatează Reuters.

„Nu a existat nicio cerere din partea Marii Britanii pentru o prelungire. În cazul în care va exista o solicitare a Marii Britanii de extindere a motivelor unei astfel de prelungiri, este de competența UE27 să decidă în unanimitate", a declarat purtătorul de cuvânt al Comisiei, Margaritis Schinas, într-o conferință de presă. Primul ministru, Theresa May, va încerca, miercuri, să creeze un consens în Parlament cu privire la un acord privind Brexit după ce înfrângerea zdrobitoare a înțelegerii sale a lăsat ieşirea Marii Britanii din UE în dezordine cu 10 săptămâni înainte de data stabilită.

Vor să rămână în UE

Un grup de 71 de parlamentari ai Partidului Laburist, din opoziție, l-au îndemnat pe liderul lor, Jeremy Corbyn, printr-o nouă scrisoare să ceară organizarea unui al doilea referendum privind rămânerea Marii Britanii în Uniunea Europeană, a informat Sky News.

Acordul de Brexit propus de premierul Theresa May a suferit o înfrângere zdrobitoare marți în Parlament, crescând perspectiva guvernului de a căuta un plan diferit, părăsind UE fără nici o înțelegere sau chiar organizând un al doilea referendum.

Poziția laburiştilor este de a provoca alegeri generale ca o primă preferință, dar de a menține posibilitatea unui al doilea referendum dacă acest lucru nu se întâmplă.

Theresa May a suferit o înfrângere zdrobitoare FOTO:EPA

Partidului Laburist are 256 de parlamentari.

SURSA:MEDIAFAX

La latitudinea instanţelor şi a parchetelor

BUCUREŞTI. Curtea Constituțională a României anunță că parchetele şi instanțele judecătoreşti sunt cele care vor stabili dacă s-a încălcat legea prin depăşirea competențelor, în cazul dosarelor care au la bază acte efectuate în baza protocoalelor secrete dintre Ministerul Public şi SRI.

„Înalta Curte de Casație şi Justiție şi celelalte instanțe judecătoreşti, precum şi Ministerul Public - Parchetul de pe lângă Înalta Curte de Casație şi Justiție şi unitățile subordonate vor verifica în cauzele pendinte, în ce măsură s-a produs o încălcare a dispozițiilor referitoare la competența materială şi după calitatea persoanei a organului de urmărire penală, şi vor dispune măsurile legale corespunzătoare", se arată în comunicatul CCR.

Este vorba, aşadar, despre cauzele aflate în curs de soluționare, asupra cărora nu s-a luat o decizie definitivă.

CCR a admis, miercuri, sesizarea Camerei Deputaților referitoare la existența unui conflict între Parlament şi Ministerul Public care prevede, printre altele, că efectele protocoalelor continuă să se producă, chiar şi după denunțarea lor.

„Admite sesizarea şi constată existența unui conflict juridic de natură constituțională între Ministerul Public-Parchetul de pe lângă Înalta Curte de Casație şi Justiție şi Parlamentul României, pe de-o parte, şi Înalta Curte de Casație şi Justiție şi celelalte instanțe judecătoreşti, pe de altă parte, generat de încheierea între Ministerul Public - Parchetul de pe lângă Înalta Curte de Casație şi Justiție şi Serviciul Român de Informații a Protocolului nr. 00750 din 4 februarie 2009, precum şi de exercitare, în mod necorespunzător, a controlului parlamentar asupra activității Serviciului Român de Informații.

Admite sesizarea şi constată existența unui conflict juridic de natură constituțională între Ministerul Public - Parchetul de pe lângă Înalta Curte de Casație şi Justiție şi Parlamentul României, pe de o parte, şi Înalta Curte de Casație şi Justiție şi Serviciul Român de Informații a Protocolului nr. 09472 din 8 decembrie 2016, doar cu privire la dispozițiile art. 6 alin (1), art & alin (1) şi art, 9, precum şi de exercitarea, în mod necorespunzător, a controlului parlamentar asupra activității SRI", se mai arată în comunicatul CCR. **SURSA:MEDIAFAX**

Românii din UK nu trebuie să-şi facă probleme

BUCUREŞTI. Președintele Klaus Iohannis a declarat, miercuri la Cotroceni, că nimeni nu trebuie să îşi facă probleme pentru românii din Marea Britanie, precizând că drepturile acestora sunt garantate, după ce parlamentul britanic a respins Acordul Brexit negociat de Guvernul May cu liderii UE. „UE formată din cei 27, este pregătită şi pentru alte variante. Multă lume s-a întrebat dacă este posibilă o renegociere a acestui acord sau dacă sunt poziții diferite în UE 27. Aici pot să vă spun cu foarte mare claritate - UE 27, noi care rămânem în Uniune, sumte uniți. Nu există abordări divergente. Pe de altă parte, acest acord îndelung negociat şi aprobat de UE 27 nu va fi renegociat. Având în vedere aceste chestiuni aşteptăm poziția Marii Britanii, însă nu este cazul de a intra în fibrilații, nu trebuie nimeni să intre în panică şi nu este cazul să ne aruncăm în comentarii pe diferite scenarii posibile. Deocamdată, UE a aprobat acest acord. UK trebuie să îşi prezinte poziția. Noi suntem pregătiți să jucăm rolul nostru al Președinției Consiliului UE. Pe de altă parte, foarte mulți români au rude care muncesc în UK şi îşi pun întrebarea ce se întâmplă cu românii de acolo. În cazul acestui acord, drepturile românilor sunt garantate acolo", a afirmat Iohannis. **SURSA:MEDIAFAX**

Îl declară „nelegitim" pe Nicolas Maduro

CARACAS. Congresul condus de opoziția din Venezuela l-a declarat pe președintele Nicolas Maduro ca fiind „nelegitim", apropiindu-se de punerea în aplicare a unui plan de contestare a liderului socialist prin instituirea unui guvern interimar şi organizarea alegerilor anticipate, relatează Associated Press.

Printr-o rezoluție adoptată marți de Congres Maduro este acuzat de „uzurparea" puterii, iar acțiunile administrației sale nu vor mai avea autoritate legală. Printr-o altă rezoluție se încearcă să se elimine loialitatea armatei față de Maduro oferind protecție membrilor forțelor armate care susțin orice guvern de tranziție.

„Acesta este un acord istoric", a declarat presedintele Adunarii Nationale, Juan Guaido, care in mai puțin de două săptămâni în această poziție a reuşit să revitalizeze opoziția deseori manipulată.

Cu toate acestea, deşi a fost slăbit de colapsul economic al Venezuelei, Maduro a păstrat până acum sprijinul generalilor şi al altor instituții guvernamentale, inclusiv instanțele judecătoreşti, care anterior au decis că acțiunile Adunării Naționale nu sunt valabile.

Nicolas Maduro FOTO:EPA

Îşi va lansa candidatura

WASHINGTON. Senatoarea americană Kirsten Gillibrand a declarat pentru postul CBS, în cadrul unei emisiuni, că marți seara va depune documentația pentru a înființa o comisie de explorare pentru candidatura din partea democraților la alegerile prezidențiale din 2020, relatează Reuters.

Kirsten Gillibrand FOTO:EPA

Prezentatorul emisiunii, în timpul înregistrării unui episod care va fi difuzat marți seara, a întrebat-o pe Gillibrand, care a făcut demersurile pentru a începe o campanie prezidențială, dacă are ceva ce ar vrea să anunțe.

„Da. Voi întruni în seara asta o comisie de explorare pentru preşedinția Statelor Unite", a spus senatorul de New York.

Formarea unui comitet de explorare îi va permite lui Gillibrand, 52 de ani, care este cunoscut pentru eforturile sale de a schimba modul în care Congresul se ocupă de acuzațiile de hărțuire sexuală şi a devenit o voce proeminentă în rândul mişcării MeToo, pentru a începe strângerea de fonduri şi organizarea campaniei.

„Voi candida pentru funcția de preşedinte al Statelor Unite pentru că, în calitate de tânără mamă, voi lupta pentru copiii altora la fel de dur ca şi cum aş lupta pentru mine", a spus Gillibrand.

SURSA:MEDIAFAX

JURNAL ARĂDEAN

Paris Jackson FOTO: EPA

Internată la psihiatrie

LOS ANGELES. Paris Jackson, fiica regretatului artist Michael Jackson, s-a internat într-un centru de psihiatrie, pentru a-şi rezolva nişte probleme legate de sănătatea ei emoţională şi a-şi face „un plan wellness", potrivit contactmusic.com.

„Şi-a dat seama că are nevoie de timp să se realinieze şi să-şi stabilească priorităţile în ceea ce priveşte sănătatea fizică şi emoţională", a spus o sursă apropiată tinerei în vârstă de 20 de ani. Paris a vorbit de mai multe ori anterior despre lupta sa cu depresia, una dintre cauzele acestei tulburări fiind timpul petrecut cu „multe persoane mai în vârstă care făceau lucruri nebuneşti".

„Am făcut multe lucruri pe care copiii cu vârste de 13, 14, 15 ani nu trebuie să le facă. Am încercat să cresc prea repede şi nu am fost o persoană drăguţă. Am fost nebună. Nebună la propriu. Am suferit de anxietate ca adolescentă. Şi m-am luptat cu anxietatea şi depresia fără niciun ajutor", a explicat Paris Jackson. Paris-Michael Katherine Jackson, născută pe 3 aprilie 1998, este actriţă şi model. Este cel de-al doilea copil şi singura fiică a lui Michael Jackson - decedat în iunie 2009, la vârsta de 50 de ani - şi a lui Debbie Rowe.

SURSA: MEDIAFAX

Concerte death metal la Cluj-Napoca

Belphegor FOTO: FAN

BUCUREŞTI. Trupele death metal Suffocation, Belphegor şi God Dethroned vor concerta în Bucureşti şi Cluj-Napoca, pe 23 aprilie, respectiv 24 aprilie, în deschiderea showurilor fiind programate grupurile Nordjevel şi Darrise.

Biletele au fost puse în vânzare pe site-ul iabilet.ro şi în reţeaua de magazine iabilet.ro, iar primele 200 de bucăţi au preţ special de 79 de lei, până cel târziu pe 15 februarie. Concertul din Bucureşti va avea loc în clubul Quantic, pe 23 aprilie, iar cel din Cluj-Napoca, în Form Space, pe 24 aprilie.

Suffocation este o legendă a scenei death metal din Statele Unite, fiind una dintre formaţiile care şi-au pus amprenta pe acest stil, mai ales cu albumul de debut din 1991, „Effigy of the Forgotten". Belphegor, formaţia austriacă ce poartă numele unuia dintre cei şapte prinţi ai iadului, activează din 1991, fiind considerată pionier al blackened death metal, un stil care este punctul tangenţial dintre death metal şi black metal.

God Dethroned este formaţia care a dat naştere metalului extrem în Olanda. Cu o activitate de aproape 30 de ani, dar şi cu mici pauze, God Dethroned a experimentat black metal, dar în prezent se înscriu în stilul melodic death metal.

Cele două concerte sunt evenimente Metalhead powered by Rock FM.

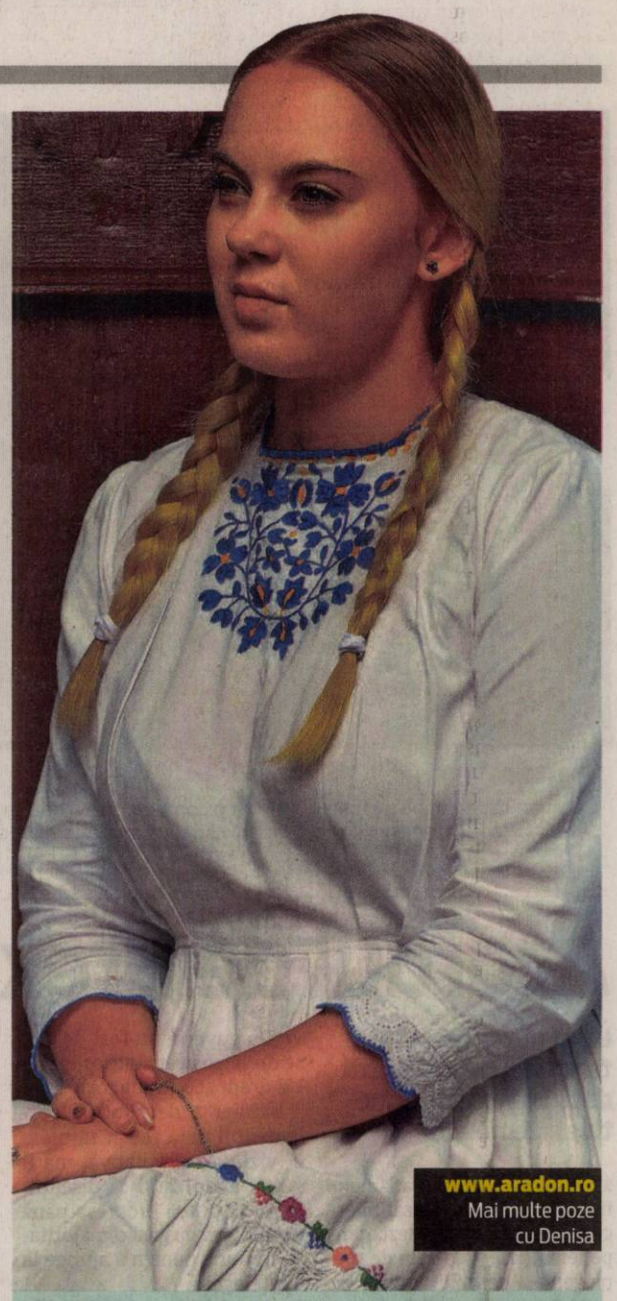

Denisa
Este model în albumul „Portrete de centenar"
FOTO: GHEORGHE PETRILA

www.aradon.ro
Mai multe poze cu Denisa

Prezintă premiile Grammy

LOS ANGELES. Cântăreaţa Alicia Keys a fost desemnată în calitate de prezentatoare oficială a galei Grammy Awards 2019, au anunţat marţi organizatorii evenimentului. Anunţul a fost făcut prin intermediul unui mesaj publicat de Recording Academy pe contul de Twitter al premiilor Grammy. „Este oficial! Alicia Keys, câştigătoare a 15 premii Grammy, va găzdui cea de-a 61-a ediţie a galei de decernare a premiilor Grammy şi va deţine pentru prima dată titulatura de ‚maestru de ceremonii' al celei mai importante seri din industria muzicală", se afirmă în acel mesaj online.

Alicia Keys a devenit astfel prima femeie care va deţine titulatura de prezentatoare principală a acestei gale anuale după anul 2005, când gazda evenimentului a fost actriţa Queen Latifah.

SURSA: MEDIAFAX

Restricţii impuse de platforma video YouTube

BUCUREŞTI. Platforma YouTube interzice videoclipurile care surprind provocări periculoase şi farse ce pot duce la răniri, după ce mai multe filmuleţe de acest tip care au circulat în ultimii ani în mediul online au avut consecinţe grave şi chiar fatale, arată BBC.

Reprezentanţii platformei video deţinute de compania Google au spus că materialele care prezintă conţinut ce pune viaţile utilizatorilor în pericol „nu au ce căuta pe YouTube". Totuşi, compania nu pare să reuşească să impună regulile, sugerează un raport realizat de Buzzfeed, potrivit căruia imagini ce înfăţişează sau sugerează comportamente violente şi brutalitate încă mai apar pe site, în ciuda promisiunilor făcute de YouTube în ultimul an.

Cei de la YouTube au spus că lucrează cu psihologi specializaţi în problemele copiilor pentru a evita conţinuturile care pot da naştere unor situaţii de presiune emoţională, care pot traumatiza micuţii pe viaţă.

SURSA: MEDIAFAX

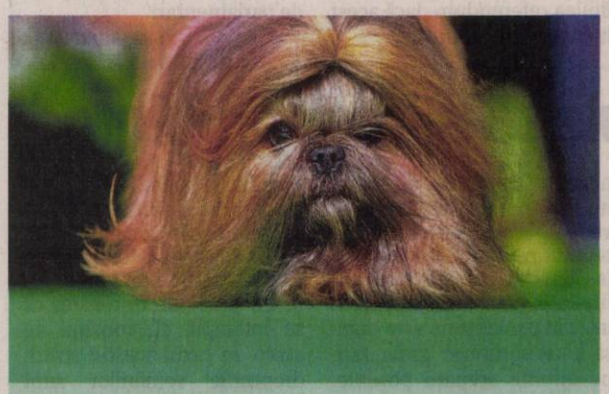

Concurent
Căţelul este concurent în competiţia Câinele Anului, care se desfăşoară în Amersfoort, Olanda. FOTO: EPA

Şi-a dat în judecată tatăl

Rihanna şi-a dat în judecată tatăl, Ronald Fenty, pentru a-şi proteja brandul de modă, Fenty.

Cântăreaţa Rihanna FOTO: EPA

LOS ANGELES. Cântăreaţa Rihanna şi-a dat în judecată tatăl, pe care îl acuză că s-a folosit de brandul ei de modă şi cosmetice pentru a-şi lansa o afacere, sugerând în mod fals că ar avea legătură cu ea. Procesul a fost intentat la o instanţă din Los Angeles, marţi, şi, potrivit documentelor depuse, Ronald Fenty şi partenerul său de afaceri i-au încălcat dreptul de proprietate asupra mărcii Fenty, sugerând în mod fals că o companie a lor, Fenty Entertainment, are legătură cu ea.

Cântăreaţa, al cărei nume complet este Robyn Rihanna Fenty, deţine, din 2012, marca Fenty, sub care a lansat mai multe linii de modă şi cosmetice. De cealaltă parte, Fenty Entertainment, companie de producţie şi de management de tinere talente, a fost înfiinţată în 2017. Prin acest proces, Rihanna îi cere tatălui său să nu mai folosească marca, dar şi să îi plătească daune.

Rihanna, în vârstă de 30 de ani, şi-a lansat primul album discografic în 2005, iar primul ei single care a ajuns pe primul loc în topul Billboard a fost piesa „S.O.S.". Au urmat alte trei piese care au ajuns pe prima poziţie a clasamentelor muzicale: „Umbrella", „Take a Bow" şi „Disturbia". Cel de-al optulea album de studio al artistei născute în Barbados şi cel mai recent este „Anti" şi a fost lansat în 2016.

SURSA: MEDIAFAX

Turneul lui R. Kelly, anulat

SYDNEY. Turneul pe care controversatul cântăreţ american R. Kelly îl plănuia în Australia a fost abandonat pe fondul unei recente controverse generate de noi acuzaţii de abuz sexual care îl vizează, informează DPA. Organizatorii concertului - Big Music Tour - anunţaseră că artistul va concerta în luna februarie la Brisbane, Melbourne şi Sydney înainte de a se îndrepta spre Noua Zeelandă. A existat însă o confuzie cu privire la turneu, după ce Kelly a declarat pe social media că anunţul organizatorilor era „fals" şi nu ştie nimic despre acest subiect.

R. Kelly FOTO: EPA

Publicaţia Sydney Morning Herald a relatat miercuri că organizatorii au declarat că existau contracte cu Kelly şi cu echipa sa managerială pentru un turneu australian, dar că au pus capăt discuţiilor după difuzarea recentă a documentarului „Surviving R. Kelly", care include mărturii ale femeilor care ar fi fost abuzate sexual de artist. Kelly neagă toate acuzaţiile care i se aduc.

SURSA: AGERPRES

Banii, subiect de scandal

ROMA. Monedele din Fontana di Trevi din Roma sunt subiect de scandal între primăria din capitala Italiei şi Biserica Catolică, după ce s-a aflat că edilii vor să modifice modul în care sunt administraţi banii aruncaţi de turişti în fântână. Scandalul a izbucnit la începutul săptămânii, după ce s-a aflat că un proiect al primăriei care vorbea despre adunarea banilor din Fontana di Trevi a primit aviz pozitiv din partea consilierilor. Dicuţiile au fost legate de destinaţia banilor lăsaţi de turişti în fântâna ridicată în secolul al 18-lea. Obiceiul turiştilor de a arunca monede adună nu mai puţin de 1,7 milioane de dolari pe an. De-a lungul anilor, de banii strânşi astfel s-a ocupat fundaţia caritabilă catolică Caritas.

SURSA: MEDIAFAX

Fontana di Trevi FOTO: EPA

Ethan Hunt şi la 60 de ani

LOS ANGELES. Actorul Tom Cruise va fi din nou agentul secret Ethan Hunt în seria „Misiune: Imposibilă", pentru încă două filme care vor fi lansate până în 2022, când vedeta ar urma să împlinească vârsta de 60 de ani, arată platforma Variety. „Mission: Impossible" 7 şi 8 vor fi realizate ca două părţi ale unei singure poveşti şi vor fi lansate în 2021 şi 2022. Christopher McQuarrie, care a realizat şi „Mission Impossible: Fallout" (2018), va fi regizorul noilor pelicule.

După succesul filmului lansat în 2018, franciza va continua să urmărească aventurile agentului jucat de Cruise încă din 1996. Cel mai recent film din serie, al şaselea, a adunat peste 790 de milioane de dolari în toată lumea.

FONDAT 1989, APARE LA ARAD, TEL. 0257/041.151, E-MAIL: REDACTIA.JURNALARADEAN@INFORMMEDIA.RO; PUBLICITATE.JURNALARADEAN@INFORMMEDIA.RO

Cosmin Leucuţa, desemnat Tânărul Prozator al Anului 2018
PAGINA 5

JURNAL ARĂDEAN

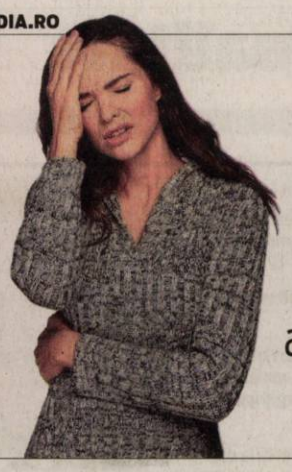

Ce boli pot să ascundă stările de ameţeală
PAGINA 6

VINERI
18 IANUARIE 2019
ANUL XXXI, NR. 8241
16 PAGINI - 1,90 LEI

4° Temperaturile se vor situa între -4 şi 4 grade. Vântul va sufla cu 1-12 km/h.

DIMINEAŢA AMIAZA SEARA

Astăzi, supliment programe TV pentru perioada 19 – 25 ianuarie 2019. Se difuzează gratuit.

Lucrări de mântuială la piaţă

ARAD. La câteva luni de la modernizarea Pieţei Mihai Viteazu, cunoscută şi sub numele de Piaţa Mică, USR Arad a făcut publică o filmare în care se vede cum ploaia se infiltrează prin acoperiş. /P.7

Cu TIR-ul în casă FOTO: JA

A intrat cu un camion în casă

ARAD. O casă din localitatea Căpruţa a fost distrusă parţial, după ce un autotren care circula pe DN 7 a intrat în ea şi a dărâmat unul dintre pereţi. Se pare că şoferul a pierdut controlul asupra volanului, a ieşit de pe şosea şi s-a oprit în... cameră. /P.8

Loto din 17 ianuarie

6/49:	7, 45, 36, 15, 40, 34
NOROC	3878426
5/40:	28, 27, 4, 19, 9, 14
JOKER	39, 3, 32, 27, 30 +3

Turişti

Distribuţia sosirilor turiştilor străini în structurile de primire turistică.

	%
Delta Dunării	1,7
Staţiuni de pe litoral	1,6
Staţiuni balneare	1,8
Staţiuni montane	9,3
Alte localităţi	13,1
Bucureşti şi oraşele reşedinţă de judeţ	72,5

Grafica: J.A. Sursa: INS

9 771220 748034 17212

7.000, taxaţi pentru muzică

Cine plăteşte taxa pe muzică ambientală în Arad? Cine încasează banii? Cine dă amenzile? Cine cunoaşte legea?

ARAD. Difuzarea muzicii în restaurante, baruri, magazine şi nu numai (în scop ambiental sau lucrativ) are legile ei. Norme pe care mai nimeni nu le-a făcut publice la modul serios, dar care se pot solda cu amenzi cuprinse între 3.000 şi 30.000 de lei. O realitate cu care s-au confruntat câţiva dintre arădeni acum, la început de an, când unul dintre cei care colectează taxa pe muzica difuzată de radio sau tv în sediile de firme, instituţii, fabrici, magazinaşe începe să bată pe la uşa uneia sau alteia dintre persoanele juridice sau fizice autorizate.

Două sesizări venite pe adresa redacţiei noastre, legate de un domn care lasă procese verbale de constatare cu timp de conformare de câteva zile, sub ameninţarea unor sancţiuni contravenţionale destul de piperate (pentru lipsa autorizaţiei de muzică), ne-au pus şi pe noi pe gânduri. Întrebările celor pe la care a trecut reprezentantul Uniunii Producătorilor de Fonograme din România (UPFR), unul dintre cele trei, patru organisme de gestiune colectivă care îi reprezintă pe titularii drepturilor de autor şi a celor conexe, erau cât se poate de firești: dacă un ONG poate încasa o taxă în numele unei legi, de ce până acum nimeni nu i-a informat şi nu le-a bătut la uşă pe tema acestei obligaţii şi dacă nu cumva e vorba de o înşelătorie, ca atâtea altele din aceste zile.

Aşa am ajuns să aflăm că legea drepturilor de autor, act normativ în baza căruia e instituită această autorizaţie, e cunoscută de foarte puţini şi e respectată de şi mai puţini. Per total, după cum ne-a declarat însuşi reprezentantul (unul singur!) pentru Arad al Uniunii Producătorilor de Fonograme din România, în Arad în jur de 7.000 de persoane fizice autorizate şi persoane juridice au plătit anul trecut autorizaţia cu pricina la Uniune. /P.3

Şoferii indisciplinaţi au rămas fără autoturisme

După ce miercuri un autoturism a fost ridicat pentru că a fost parcat neregulamentar în dreptul Atrium Mall, ieri trei şoferi au rămas şi ei fără autoturisme. De această dată, poliţiştii locali arădeni au surprins două autoturisme parcate neregulamentar în zona ARED, la UTA, pe strada Fraţii Neumann, pe calea de acces înspre blocuri. Un alt şofer care a parcat neregulamentar pe centru a fost şi el prins şi sancţionat. /P.4

FOTO: DIANA DUŢU

Salvatori printre cifrele bilanţului pe anul 2018

Inspectoratul pentru Situaţii de Urgenţă Arad şi-a făcut bilanţul şi a desemnat pompierul şi salvatorul anului.

ARAD. Inspectoratul pentru Situaţii de Urgenţă Arad şi-a prezentat, joi, 17 ianuarie, bilanţul pe anul trecut. Este vorba despre mii de misiuni, multe dintre ele pentru stingerea incendiilor, intervenţii ale SMURD de salvare a victimelor şi de descarcerare, toate desfăşurându-se la momentul la care ISU Arad se confruntă cu un deficit mare de personal şi cu deficit de 50 la sută în ceea ce priveşte tehnica de intervenţie. „Anul trecut au avut loc peste 8.000 de intervenţii. Foarte multe intervenţii au fost pentru stingerea incendiilor, aproximativ 500. Peste 7.000 de intervenţii au fost ale SMURD, 72 de intervenţii de descarcerare şi multe alte misiuni. De asemenea, în anul 2018, subunităţile inspectoratului au fost dislocate în sprijin atât în judeţul Sibiu, cât şi în judeţul Caraş Severin. Totodată, anul trecut, judeţul Arad s-a confruntat cu o serie de inundaţii pentru care a trebuit să se intervină în mai multe puncte ale judeţului", a declarat maiorul George Pleşca, purtătorul de cuvânt al Inspectoratului pentru Situaţii de Urgenţă Arad. /P.8

Pe „Drumul Regelui" FOTO: FAN

Oameni izolaţi pe „Drumul Regelui"

PETRIŞ. Peste 100 de locuitori din satul Obârşia sunt izolaţi de lume, pentru că firma responsabilă cu deszăpezirea DJ 707 refuză să-şi trimită utilajele pe drumuri neasfaltate. Vorbim de o porţiune de 4,5 Km, care leagă Roşia Nouă de Obârşia, pe „Drumul Regelui", acolo unde un autobuz CTP, un microbuz şcolar şi o maşină de salubritate au rămas blocate. Spre nemulţumirea Irinei Onescu, primarul comunei Petriş, care deplânge viitorul satelor româneşti. /P.5

Amendă pentru zăpadă FOTO: JA

Amendă pentru deszăpezire

ARAD. Firma care se ocupă cu deszăpezirea drumurilor judeţene din întreg judeţul Arad a fost amendată de poliţişti. Asta pentru că nu a respectat întreţinerea şoselelor din judeţ pe timp de iarnă. În două săptămâni, firma a primit trei amenzi. /P.4

Către abonaţii din cartierul Micălaca

Din cauza unor probleme tehnice, timp de câteva zile, distribuirea ziarelor în cartierul Micălaca se va face cu o mică întârziere.

Ne cerem scuze abonaţilor pentru neplăcerea creată!

Situaţia transferurilor

ARAD. UTA a decis să clarifice situaţia transferurilor din această iarnă. Prin vocea directorului general, Decebal Grădinariu, am aflat că sunt unele condiţii pe care trebuie să le îndeplinească jucătorii ce doresc să vină la clubul „albroşu". /P.9

În tipografia „Concordia" FOTO: CMA

Presa arădeană de acum o sută de ani

ARAD. Am aruncat un ochi peste ediţia din 18 ianuarie 1919 a ziarului Românul, ce apărea la Arad, pentru a afla ce ştiri importante aflau arădenii din foile ziarului în ziua în care la Paris începea Conferinţa de Pace. /P.4

Inform Media Press SRL
JURNAL ARĂDEAN
ARAD ONLINE www.aradon.ro

Ne mărim echipa!

Căutăm colegi pentru următoarele posturi:

- **distribuitori presă**
  în cartierele Micălaca, Pârneava şi alte cartiere ale Aradului

Depunerea CV-urilor la adresa de e-mail: **hr@informmedia.ro,** sau ☎ **0728.284.737, 0720.400.350**

Solicitantul este de acord cu utilizarea datelor sale personale conform regulamentului GDPR al firmei noastre publicat de site-ul Inform Media Press. (45)

Remember: 18 ianuarie

1821 A murit Alexandru Şuţu, ultimul domn fanariot din Ţara Românească (n. 1790)

1821 Începutul Revoluţiei de la 1821

1848 S-a născut Ioan Slavici, nuvelist, romancier, memorialist, dramaturg şi gazetar român (d. 1925)

1878 Spiru Haret îşi ia doctoratul în matematici la Sorbona cu o teză de mecanică cerească devenită celebră

1886 S-a născut Ştefan Dimitrescu, pictor român (d. 1933)

1911 S-a născut Nicu Caranica, poet, dramaturg şi eseist român (d. 2002)

1919 Delegaţia română formată din I.I.C. Brătianu, Alexandru Vaida Voievod, C. Angelescu, Victor Antonescu participă la lucrările Conferinţei de pace de la Paris

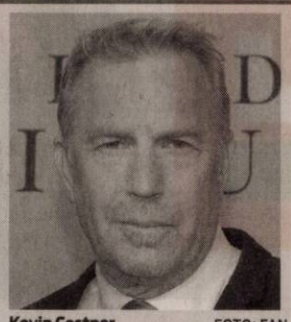

Kevin Costner FOTO: FAN

1936 A murit Rudyard Kipling, scriitor englez (n. 1865)

1943 S-a născut Dan Rotaru, poet român

1953 S-a născut Ion Monoran, poet român

1955 S-a născut **Kevin Costner,** actor şi regizor american

1961 S-a născut Carmen Tănase, actriţă română de teatru şi film

Sănătate

• **CABINET GINECOLOGIC:** Cabinet ginecologic Arad, B-dul Decebal 11 (lângă Hotel Aradul), chiuretaj medicamentos, eco 4 D, test PAP.TEL: 0770823850, 0723643581

• **Policlinica DR. TURCIN, oferă:** Cardiologie (EKG, Ecografie cardiacă, Doppler vascular, Holter EKG si TA, Test de efort), Oftalmologie **(NOU - chirurgie pol anterior; CV computerizat; optică medicală),** ORL (videoendoscopie), pneumologie, gastroenterologie, neuropsihiatrie, medicină de familie, ecografii generale, Ginecologie. **Telefon: 0257/285510, www.policlinica-turcin.ro**

• **Farmacia GLYKON - UTA,** Bl U 6 (vis-a-vis de biserica în construcţie). Deschis zilnic: luni-vineri 07.00 -21.00 sâmbătă şi duminică 08.00-18.00. **Telefon: 0257/241197.**

Pieţe şi târguri

Astăzi este zi de piaţă la Ineu, Lipova, Covăsânţ, Mişca, Moneasa, Şepreuş, Şimand, Vladimirescu, Şeitin. **Tot astăzi se organizează târguri săptămânale la** Ineu, Şepreuş, Şimand.

Sâmbătă este zi de piaţă la Chişineu-Criş, Lipova, Pâncota, Felnac, Grăniceri, Hălmagiu, Moneasa, Pecica, Vărşand, Socodor, Vladimirescu, Zimandu Nou, Covăsânţ. **Târguri săptămânale se desfăşoară astăzi la** Lipova, Pâncota, Hălmagiu, Moneasa.

Sudoku

REGULI: În fiecare bloc sunt câteva cifre între 1 şi 9, stabilite dinainte. Acestea trebuie completate cu cifrele lipsă, în aşa fel încât fiecare număr să figureze o singură dată. De asemenea, cifrele de la 1 la 9 trebuie să figureze o singură dată atât pe rândurile orizontale cât şi pe coloanele verticale ale celor nouă blocuri luate împreună.

ÎNCEPĂTORI

7		4			2	3		
		8	4				7	
				3		1		
	2							6
	1				4			
				2		8		
	9				6	5		3
		3			1	7	6	
				8			9	

AVANSAŢI

	8		6				2	
				3	5	4		
3								
			4	6	8	2		
	5		3			6		
1						7		
	6					8		
		1		5	4			
			7	9				1

Soluţiile jocurilor din numărul precedent:

ÎNCEPĂTORI

3	6	2	4	9	1	8	5	7
1	8	4	7	5	6	3	2	9
7	5	9	2	3	8	6	1	4
8	4	3	9	1	5	7	6	2
6	2	1	3	4	7	9	8	5
5	9	7	8	6	2	1	4	3
2	1	6	5	7	3	4	9	8
4	3	5	6	8	9	2	7	1
9	7	8	1	2	4	5	3	6

AVANSAŢI

9	3	6	7	2	1	4	5	8
8	2	5	9	3	4	1	6	7
4	1	7	6	5	8	2	9	3
2	4	3	5	1	9	7	8	6
7	5	9	8	4	6	3	2	1
1	6	8	2	7	3	5	4	9
5	9	4	1	8	7	6	3	2
3	8	1	4	6	2	9	7	5
6	7	2	3	9	5	8	1	4

Reţeta zilei

Tiramisu de ciocolată

INGREDIENTE: 50 g zahăr, 2 ouă mari, separate, 30 ml lichior de ciocolată, 235 ml espresso proaspăt, răcit la temperatura camerei, 340 g mascarpone, 110 g picături de ciocolată semi-dulci, 18 pişcoturi, pudră de cacao neîndulcită.

MOD DE PREPARARE: Topeşte picăturile de ciocolată într-un bain marie sau într-un microunde. Pune apoi deoparte, pentru răcire. Într-un castron mediu, amestecă zahărul, gălbenuşurile, jumătate din lichiorul de ciocolată şi o lingură din espresso. Amestecă bine cu un mixer. Adaugă mascarponele în amestec şi bate bine. Adaugă şi ciocolată topită, răcită, apoi bate până obţii o cremă. Împătureşte cu grijă albuşurile bătute, până se combină totul. Adaugă cealaltă jumătate de lichior în cafeaua rămasă şi toarnă într-un vas puţin adânc. Învârte 9 pişcoturi în mixul de cafea şi amplasează pe o tavă pătrată, pentru a forma un strat. Acoperă cu crema de ciocolată, împrăştie puţină pudră de cacao, apoi repetă straturile cu restul de pişcoturi. Finisează cu picături de ciocolată,dacă vrei. Acoperă cu o folie de plastic şi dă la frigider 2-3 ore înainte de servire.

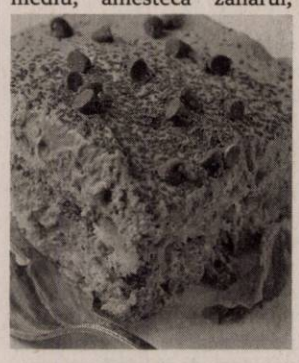

POFTĂ BUNĂ!

Pentru mai multe reţete intră pe www.culinar.ro

Telefoane utile

☎ INFORMAŢII TELEFONICE: 118.932; ☎ROBOT: 1958; ☎ APEL UNIC DE URGENŢĂ (SALVARE, POLIŢIE; Pompieri): 112; ☎ PRIMĂRIA MUNICIPIULUI ARAD: Program de relaţii cu publicul (camera 5) luni-joi între 8-18; vineri între 8-16. Tel. centrală: 0257/281.850; ☎ Delgaz Grid (fost E.ON) - Dispecerat de urgenţe: 0800.800.928 şi 0265.200.928; ☎ DERANJAMENTE CURENT ELECTRIC: 0257/929; ☎ INFORMAŢII CFR: 0257/231.777; ☎ PROTECŢIA CONSUMATORULUI: B-dul Revoluţiei, nr. 50. Telefon: 0257/257.049; ☎ POLIŢIA LOCALĂ: 0257/939.

Horoscop

BERBECUL (III.21.-IV.20.)
Se pare că sunteţi irascibil şi vă nemulţumeşte tot ce se petrece în jurul dumneavoastră. N-ar strica să fiţi mai conciliant, dacă vreţi să nu stricaţi relaţiile cu partenerul de viaţă şi cu prietenii.

TAURUL (IV.21.-V.20.)
Astăzi nu este indicat să vă ocupaţi de afaceri, deoarece şansele de reuşită sunt reduse. De asemenea, vă sfătuim să evitaţi orice fel de speculaţii.

GEMENII (V.21.-VI.21.)
Insuccesul într-o afacere vă dezamăgeşte şi vă determină să vă întrebaţi dacă merită să riscaţi în continuare. Nu este cazul să vă pierdeţi încrederea.

RACUL (VI.22.-VII.22.)
Începeţi ziua cu un sentiment de frustrare, din cauza că şeful vă anunţă anularea unei călătorii în care urma să plecaţi peste câteva zile. Nu vă revărsaţi nervii asupra colegilor!

LEUL (VII.23.-VIII.23.)
O zi foarte bună pe plan profesional. Este posibil să fiţi premiat sau avansat în funcţie. Activitatea intelectuală vă aduce mari satisfacţii.

FECIOARA (VIII.24.-IX.23.)
Sunteţi indispus din cauza dificultăţilor financiare pe care le întâmpinaţi şi aveţi tendinţa să vă izolaţi. Vă recomandăm să nu vă angajaţi în activităţi noi. S-ar putea să fiţi dezamăgit.

BALANŢA (IX.24.-X.23.)
Relaţiile dumneavoastră cu persoana iubită sunt excelente. În cursul dimineţii s-ar putea să cunoaşteţi o femeie tânără care va juca un rol important în viaţa dumneavoastră.

SCORPIONUL (X.24.-XI.22.)
În prima parte a zilei, cumpăraţi un obiect de valoare pentru cămin. Sunteţi nevoit să vă schimbaţi programul în ultimul moment.

SĂGETĂTORUL (XI.23.-XII.21.)
Vi se propune să vă asociaţi într-o afacere. Vă sfătuim să nu vă pripiţi în luarea unei hotărâri. Este posibil să aveţi dificultăţi de concentrare şi să nu reuşiţi să luaţi o decizie inspirată.

CAPRICORNUL (XII.22.-I.20.)
Munca din ultima perioadă îşi arată rezultatele azi. Totul se datorează perseverenţei şi seriozităţii cu care trataţi problemele. Acordaţi mai multă atenţie relaţiilor sentimentale!

VĂRSĂTORUL (I.21.-II.20.)
Astăzi sunt favorizate relaţiile cu rudele şi cu prietenii. Este momentul să vă ocupaţi de problemele de sănătate ale unei persoane mai în vârstă.

PEŞTII (II.21.-III.20.)
Sunteţi în formă şi bine dispus, iar relaţiile cu anturajul sunt excelente. Puteţi avea succes în tranzacţii comerciale şi investiţii financiare. Vă sfătuim să evitaţi speculaţiile de orice fel.

„Jurnal arădean" vă ascultă

De luni până joi, între orele 11.00-13.00, la telefonul 0257.212.055, redactorul nostru vă stă la dispoziţie.

ARAD. Ana L., din Sânpaul, este nemulţumită de faptul că nu primeşte facturile de gunoi. „Tot primesc mesaje că trebuie să plătesc gunoiul, dar nu am primit nicio factură din aprilie 2018", ne spune femeia.

B.A., care locuieşte pe strada Tarafului din municipiu, atenţionează faptul că în zonă nu funcţionează iluminatul stradal. „Între blocurile 2 şi 3 nu arde niciun bec. Am contactat Enel, aceştia ne-au trimis la primărie, am contactat primăria, aceştia ne-au trimis la Enel. Nu mai ştim cui să ne adresăm", a declarat cititoarea noastră.

Tudor Ion, din Grădişte, ne-a semnalat faptul că Retim nu ridică containerele galbene. „Doar plătim facturi, gunoiul nu îl ia nimeni", a punctat arădeanul.

Florica M., de pe Calea Radnei, este nemulţumită că, deşi plăteşte abonament de parcare, nu are unde să îşi lase maşina. „Plătesc abonament, dar nu am unde să las maşina. Iar cei de la Recons nu fac niciodată controale aici, să vedem câţi dintre cei care parchează îşi plătesc taxa", a punctat femeia.

Ionel Cristea, din Arad, este agasat de cerşetorii care stau în faţa magazinelor şi supermarketurilor din Arad. „Suntem asaltaţi de ei. Poliţia Locală nu face nimic", este de părere cititorul nostru. **JA-A.G.**

Curs valutar

Denumirea valutei	BNR	BCR		BRD		Intesa Sanpaolo Bank		Banca Românească		Patria Bank		Alpha Bank		Casa de schimb LUXOR		Casa de schimb TRESOR	
		C	V	C	V	C	V	C	V	C	V	C	V	C	V	C	V
Euro	4,68	4,61	4,76	4,62	4,75	4,63	4,72	4,66	4,72	4,65	4,71	4,66	4,71	4,68	4,70	4,67	4,68
Dolar SUA	4,11	4,02	4,20	4,04	4,19	4,06	4,14	4,09	4,14	4,06	4,16	4,07	4,15	4,07	4,11	4,07	4,12
Forint	0,0145	0,0140	0,0152	0,0143	0,0148	0,0144	0,0149	-	-	0,0143	0,0148	-	-	0,0145	0,0146	0,0143	0,0145
Gram aur	171																

Vremea

Vineri, 18 ianuarie

www.aradon.ro

-4° LA ORA 6 — temperaturile se vor situa între -5 şi -4 grade. Vântul va sufla cu 1-12 km/h dinspre SV.

5° LA ORA 18 — temperaturile se vor situa între 4 şi 5 grade. Vântul va sufla cu 1-9 km/h dinspre NV.

Ziua precedentă

Arad	1–7	Umiditate:	90%
Lipova	1–7	Presiune:	1015 mb
Chişineu- Criş	1–7	Precipitaţii:	35%
Săvârşin	0–6	Vânt:	24 km/h
Sebiş	0–6	Direcţie vânt:	SSE

Azi

Temperaturile se vor situa între -4 şi 4 grade. Vântul va sufla cu 1-12 km/h, dinspre SV-NV.

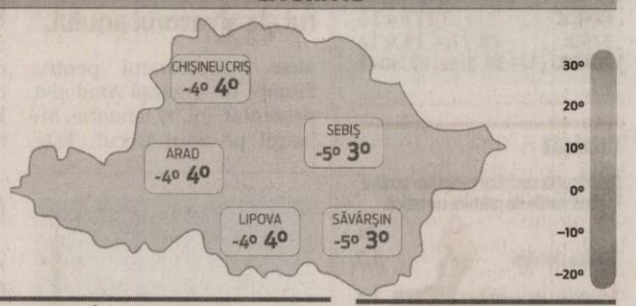

Soarele

Răsare: 08:12
Apune: 17:19

FAZELE LUNII

6.01 · 14.01 · 21.01 · 27.01

VINERI	SÂMBĂTĂ	DUMINICĂ	LUNI
-4° 4°	-2° 2°	-3° 1°	-4° 0°
ploaie uşoară	predominant noros	şanse de ninsoare	perioade de ploaie şi ninsoare

Calendar

Biserica ortodoxă: Sf. Ier. Atanasie şi Chiril, arhiepiscopii Alexandriei (Dezlegare la ulei şi vin)
Biserica greco-catolică: Sf. aep. Atanasie şi Chiril. Începe Octava de rugăciune pentru unitatea creştinilor
Biserica romano-catolică: Sf. Prisca, m.

Prognoză pentru trei zile

Temperaturile minime vor fi cuprinse între -4 şi -2 grade, iar cele maxime între 0 şi 2 grade.

Temp. minime: -4–-2°C
Temp. maxime: 0–2°C

JURNAL ARĂDEAN
B-dul Revoluţiei nr. 62, Arad
BRAT Auditat de BRAT
Reclamaţii difuzare: 0257.241.151

Şef departament publicitate şi departament difuzare: Cristian Sulinţan
Secretariat: 0257.212.090 (centrala), fax - 0257.212.012
Marea publicitate: 0257.280904
Mica publicitate: 0257.210775; B-dul Revoluţiei, nr. 81
Tiparul executat la: Tipografia Inform Média Lapkiadó Kft

Redactor şef: Adriana Barbu (8416) Responsabil de număr: Alin Gherasim
Secretar general de redacţie: Gabriela Groza (8423); Departamente: Eveniment: Alin Gherasim (8417), Ioana Costaş (8414); Valentin Goran (8405); Economic: Andreea Pintea (8415); Social: Diana Duţu (8413); Sport: Daniel Scridon (8424), Leo Sfâra (8422), Dan Lazăr (8406); Cultură: Eugen Rogojan.
Tehnoredactare: Ghizela Şerban (8409), Munteanu Daniel (8411).
REDACŢIE: tel. 0257.212.090 (centrala); fax 0257.212.012, 0257.228.592; e-mail: redactia.jurnalaradean@informmedia.ro, adevaruldearad@informmedia.ro, publicitate.jurnalaradean@informmedia.ro, publicitate.adevarul@informmedia.ro

7.000 de firme taxate pentru muzică

Cine plăteşte taxa pe muzică ambientală în Arad? Cine încasează banii? Cine dă amenzile? Cine cunoaşte legea?

ARAD. O taxă care, în funcție de diverse coordonate (cum ar fi metri pătrați, tip de activitate ori număr de persoane), se situează undeva la câteva sute de lei pe an sau, în cazul mall-urilor, la câteva mii.

Chiar şi aşa, cifrele de acum sunt bune în condițiile în care, în urmă cu un an şi jumătate, plătitorii taxei cu pricina către UPFR nu depăşeau 1.000 de entități.

Puține firme, mici sau mari, plătesc în Arad taxa pe muzică FOTO: JA

Un proces verbal de speriat

Taxa a devenit reală în aceste zile pentru câțiva dintre arădeni, persoane fizice autorizate şi persoane juridice, când s-au trezit cu reprezentantul UPFR cerându-le bani pentru muzică.

În procesele verbale lăsate la sediile firmelor, curg amenințări grele. Se vorbeşte despre „obligațiile ce-i revin în cazul comunicării publice a fonogramelor, a operelor cinematografice sau a altor opere audiovizuale radiodifuzate, cu mențiunea că nerespectarea acestor obligații constituie fapte delictuale de încălcare a drepturilor de autor şi a drepturilor conexe ale titularilor reprezentați de UPFR care pot atrage răspunderea civilă şi contravențională a societății".

Tot în procesul verbal cu care au făcut cunoştință mai mulți arădeni se face referire la legea care stă la baza taxei pe muzică: „Potrivit art.139 din Legea nr. 8/1996 privind drepturile de autor şi drepturile conexe, modificată şi completată de art.54 pct.1 din Legea nr.187 din 24.10.2012 pentru punerea în aplicare a Legii nr. 286/2009 privind Codul Penal, fapta de a comunica, într-un loc public, opere (în acest caz opere audiovizuale radiodifuzate) sau produse purtătoare de drepturi conexe (în acest caz fonograme), fără licență din partea titularilor de drepturi şi fără plata remunerației aferente, constituie contravenție şi se sancționează cu amendă de la 3.000 lei la 30.000 lei".

Amenzile nu „circulă"

Un lucru ar mai fi de menționat privind taxa pentru muzica ambientală. Amenzile extrem de usturătoare nu prea sunt aplicate, semn că şi cei care asigură protecția legii în cauză au câteva semne de întrebare legate, cel puțin, de claritatea acesteia.

Cinci zile pentru conformare

Finalul apoteotic vorbeşte de un termen de conformare de cinci zile în privința taxei pe muzică, mai exact cinci zile în care se poate lua legătura cu inspectorul de teren, sau în care se poate prezenta la sediul firmei (în Bucureşti!) pentru obținerea Licenței neexclusive de comunicare publică a fonogramelor şi operelor cinematografice, ori altor opere audiovizuale. În caz contrar, se mai spune la finalul procesului verbal, se vor demara „procedurile legale ce se impun pentru atragerea răspunderii civile şi contravenționale a persoanelor ce se fac vinovate de încălcarea drepturilor de autor şi a drepturilor conexe pentru recuperarea pretențiilor civile. Toate aceste precizări au venit „condimentate" cu o serie de legi şi decizii care susțin reglementările privind drepturile de autor, cum ar fi deciziile ORDA pentru utilizarea muzicii în scop ambiental şi lucrativ/disco, pentru reproducerea fonogramelor destinate comunicării publice ambientale şi lucrative şi cele pentru comunicarea publică a operelor audiovizuale radiodifuzate.

Adică o serie de reglementări care sună pompos, dar care protejează drepturile de autor. Toate îmbrăcate într-o lege activă, cu taxe şi sancțiuni, aşa cum o confirmă şi reprezentanții Poliției Arad. Cu o precizare din partea acestora: conform modificărilor legislative aplicate în acest domeniu din iunie 2018, doar polițiştii, polițiştii locali şi reprezentanții ORDA pot aplica sancțiunile amintite mai sus.

Cine sunt culpabilii?

Ca panica să nu se instaleze prin Arad (şi) pe tema taxei pe muzica ambientală, vă prezentăm mai jos câteva date legate de cine ar trebui să plătească această taxă, cu precizarea că nu suntem defel experți în domeniu, reglementarea (mereu în schimbare) findu-ne străină şi nouă, în condițiile în care, fără doar şi poate, nu a beneficiat de informarea atât de necesară oricărei reglementări.

Taxa pe muzica ambientală, adică pentru comunicarea publică a operelor muzicale în scop ambiental, este cuprinsă în cadrul unei Decizii a Oficiului Român pentru Drepturile de Autor (ORDA). La taxă intră unitățile de cazare (hoteluri, vile turistice, pensiuni), unitățile de alimentație publică (restaurante, terase, cafenele, baruri, fast-food-uri, pizzerii, săli de nunți, petreceri, baluri), unitățile comerciale (magazine de orice tip, mall-uri, supermarketuri, galerii comerciale), dar şi sălile de jocuri de noroc, cazinourile, sălile de internet, parcurile de distracție, şcolile de dans, muzeele, centrele sau cabinetele medicale, târgurile, expozițiile, aeroporturile, gările şi lista poate continua. Toate aceste unități trebuie să plătească taxe pentru a putea difuza muzică ambientală în incinta lor.

Acești utilizatori au obligația ca, înaintea oricărei utilizări de opere muzicale, să obțină din partea unor organisme precum UPFR „autorizația licență neexclusivă pentru utilizarea operelor muzicale şi să plătească remunerații". La mall-uri şi cazinouri, în funcție de suprafața lor, taxa pe muzică poate ajunge şi chiar depăşi câteva mii de lei pe lună. Aproape de această sumă se situează şi organizatorii de târguri şi expoziții, în timp ce restaurantele, barurile, fast-food-urile de peste 500 mp pot ajunge la câteva sute de lei pe lună. Taxele variază nu numai în funcție de suprafață, ci şi de locul unde e situată persoana fizică în cauză: la sat sau la oraş.

Deținătorii de săli de nunți şi petreceri, organizatorii de parade de modă şi concursuri de frumusețe ar urma să plătească o taxă pe eveniment, în timp ce şcolile de dans ar plăti o taxă pe lună. Pe lista neagră intră şi muzeele şi birourile, centrele administrative, centrele sau cabinetele medicale. Chiar şi muzica ambientală din autobuze, troleibuze, tramvaie sau taxiuri se vrea taxată de lege. Numai că punerea în aplicare a acestor norme mai lasă mult de dorit.

ADRIANA BARBU
adriana.barbu@informmedia.ro

Invitație de la CAS pentru clarificări

ARAD. Ultimatum pentru persoanele fizice din Arad care sunt asigurate independent la Casa de Asigurări de Sănătate. „În vederea clarificării situației privind contribuția pentru indemnizații şi concedii medicale pentru anul 2017, vă rugăm să prezentați la ghişeul Casei de Asigurări de Sănătate Arad, până la data de 31 ianuarie 2019, deciziile de impunere anuale emise de administrația fiscală la care sunteți arondați, în vederea regularizării contribuției aferente anului 2017, după caz. În cazul în care ați depus deja documentele şi ați achitat contribuțiile, vă mulțumim" - precizează reprezentanții Casei de Asigurări de Sănătate Arad. **JA-D.D.**

Sediul CAS FOTO: JA

Arădenii din zona Paroşeni, fără căldură

ARAD. Se va întâmpla în cursul zilei de vineri, din cauza unei avarii pe care CET Hidrocarburi încearcă să o remedieze. SC CET Hidrocarburi SA informează consumatorii că va sista furnizarea energiei termice pentru încălzire, vineri, 18 ianuarie 2019, între orele 8.00-21.00 în vederea remedierii avariei apărute la rețeaua de încălzire. Abonații afectați sunt consumatorii arondați Punctului Termic Paroşeni. „Vă prezentăm scuze pentru disconfort şi vă mulțumim pentru înțelegere" - transmit reprezentanții CET Hidrocarburi. **JA-D.D.**

Rectificare pe pasajul Voinicilor

ARAD. La câteva ore după publicarea articolului „80 de milioane de euro pentru Pasajul Voinicilor", Primăria Municipiului Arad a revenit asupra subiectului, transmițându-ne o informare cu următorul conținut: „Pentru corecta informare a opiniei publice precizăm că valoarea investiție pe care Primăria Municipiului Arad o va realiza în vederea reabilitării canalizării pluviale din zona Pasajului Voinicilor este de aproape 374.000 lei, aproximativ 80.000 de euro. Ne cerem scuze pentru interpretarea greşită a sumei din fişa obiectivului de investiție (373,4710 mii lei)" - se arată în mesajul Primăriei. **JA-D.D.**

Maximus da, Cassius nu

ARAD. Începând de miercuri, 16 ianuarie 2019, la intrarea în Primărie, este afişat un proiect de hotărâre privind modificarea amplasamentului străzii Maximus şi revocarea atribuirii de denumire străzii Cassius ca urmare a reparcelării terenului situat în municipiul Arad, cartier Romana Residence.

Cei interesați pot depune în scris recomandări, sugestii şi opinii la registratura Primăriei Municipiului Arad, până la data de 28 ianuarie 2019. Informații suplimentare pot fi solicitate la Serviciul Relații cu Publicul, camera 5, de luni până joi între orele 8.00-18.00 şi vineri între orele 8.00-16.00. Cei interesați pot solicita în scris şi pot primi copii contra cost după proiect, acesta putând fi studiat şi pe site-ul Primăriei Arad, la adresa www.primariaarad.ro. **JA-D.D.**

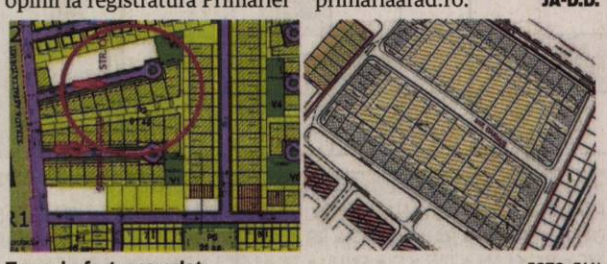

Terenul a fost reparcelat FOTO: FAN

Lider pe piața în mass-media print şi online din județele Arad, Bihor şi Timiş caută:

DISTRIBUITORI DE PRESĂ

Pentru zonele:
- Micălaca
- Pârneava
- Alte cartiere ale Aradului

Depunerea CV-urilor la adresa de e-mail: **hr@informmedia.ro**
sau la telefon **0728.284.737, 0720.400.350**

Inform Media Press SRL

Solicitantul este de acord cu utilizarea datelor sale personale conform regulamentului GDPR al firmei noastre publicat pe site-ul Inform Media Press.

(10009)

JURNAL ARĂDEAN

ARAD ONLINE www.aradon.ro

Presa de acum un secol: ziarul „Românul” din 1919

La Paris era Conferința de Pace, la Arad se scria despre guvernul de la Budapesta și Armata Română.

ARAD. Acum exact o sută de ani, pe 18 ianuarie 1919, într-o zi de sâmbătă, la Paris începea „Conferința de Pace”, cu misiunea de a „edifica o nouă ordine politică și teritorială în Europa”. La Arad, însă, principalul ziar românesc al orașului, „Românul”, își deschidea ediția cu un articol despre „Căderea lui Jaszi”. Acesta făcea referire la demisia ministrului naționalităților din guvernul maghiar, Oskar Jazsi. Abia în numărul 7 din 1919 al ziarului, apărut pe 23 ianuarie, se vorbește despre „Problema românească la conferința de pace”, menționându-se atunci că „în magistralul său discurs rostit de președintele republicii franceze Poincare, deschizând conferința de pace din Paris, a fost amintită în rândul popoarelor din ententă (Antanta - n.r.), și România, cu idealul său național”.

Știri internaționale

Printre altele, în paginile „Românului” de pe 18 ianuarie 1919, apăreau articole precum „Sighetul-Marmației în stăpânirea armatei române”, „Armata Română în Brad”, dar și probleme internaționale tratate în știri precum „Ce vreau Sârbii”, „Liebknecht și Roza Luxenburg prinși și omoriți”, ori „Neînțelegerile dintre italieni și Slavii de sud”.

De tristă actualitate

De remarcat în ziarul de acum un secol este articolul principal al paginii 3 - „La problema instrucției poporale”. Paragraful inițial, la fel ca o însemnată parte a întregului articol, s-ar putea aplica și României sau Aradului zilelor noastre: „Numai un popor cult poate fi bogat, trainic și fericit. Iar cultura unui popor se determină în primul rând nu prin nivelul cultural al puținilor intelectuali, ci prin al masei mai întinse a poporului de rând, a existențelor mici fără nume și fără număr, la noi a țărănimii, care e talpa țării. Cu o clasică pildă ne-a servit în aceasta privință în apropierea noastră nemijlocită poporul ceh, care prin cultura sa savantă a ajuns la o așa organizație, bunăstare și conștiință națională, încât prin modul cum și-a înfăptuit idealurile naționale a stors admirația lumii întregi”.

Despre decorațiuni

După ce timp de câteva luni de la încheierea Marelui Război, mulți începuseră să conteste decorațiile primite de fostele cadre ale Armatei Austro-Ungare, șeful armatei și al siguranței publice, arădeanul Ștefan Cicio Pop, vine cu o lămurire: „Spre împrăștiarea nedumeririlor născute în chestia purtării decorațiilor din partea ofițerilor, amploiaților militari, subofițerilor și gregarilor, primite în fosta armată austro-ungară, se aduce la cunoștința tuturor persoanelor sus numite, că decorațiunile primite se pot purta la orice ocaziune, deci în serviciu și afară de serviciu. Decorațiunile însemnează onorarea virtuților militare și bărbătești, recunoașterea prestațiunilor vitejești pe câmpul de luptă și a împlinirei datorințelor, deci nu i poate nimănui denega dreptul de a le purta. Sibiiu, 4 Ianuarie 1919”.

Mica publicitate

„La administrația ziarului Românul află aplicare momentană două domnișoare. Sunt preferite cari au absolvit vreun curs comerical ori școală comercială superioară și au praxă de birou”. Semnat - administrația Ziarului. „De vânzare. O casă cu etaj, modern clădită, cu 6 locuințe. Tot acolo se află de vânzare și o casă mai mică cu 2 locuințe”, apare scris în rubrica de „Inserate” a ziarului Românul, numărul de sâmbătă, 18 ianuarie 1919. Cine dorea să afle adresa caselor de vânzare, era nevoit să meargă la administrația ziarului, ce-și avea sediul pe Strada Zrinyi - actuală Vasile Goldiș, numărul 1. Tot la mica publicitate apăreau acum o sută de ani și anunțurile avocaților Dr. Teodor Roxin din Pecica și Dr. Gheorghe Crișan din Arad, care și-au „asociat cancelariile advocațiale”.

Jumătate de leu

Nici anunțurile naționale nu lipseau, societatea de import-export „S. Ittu&Comp.” din Sibiu anunțând cititorii că se ocupă „esclusiv cu importul și exportul internațional al materiilor brute semifabricate și fabricate. Legături comerciale internaționale. Corespondență în limbile română, franceză, italiană, germană, și maghiară”. Un anunț de mică publicitate costa o coroană, adică aproximativ jumătate de leu românesc. **JA-E.R.**

Imagini din sediul ziarului „Românul” i tipografia „Concordia” FOTO: COMPLEXUL MUZEAL ARAD

Tipografia Concordia

Pe ultima pagină a ziarului, la fel ca la mai toate edițiile, apărea o reclamă a tipografiei „Concordia”. „Cel mai modern institut tipografic românesc din Ungaria și Transilvania”, tipografia Concordia era o societate pe acțiuni situată pe strada Zrinyi, în palatul lui Vasile Goldiș, fiind de fapt tipografia ziarului Românul. „Execuție promptă și prețuri moderate”, apare înscris pe reclama din ziar, aceștia lăudându-se că sunt aprovizionați cu mașini moderne din străinătate, primind în executare „tot felul de opuri, reviste, foi, placate, registre, tipărituri pentru bănci și societăți, precum și tipărituri advocațiale, invitări de logodnă, cununie și pentru petreceri”. De asemenea, „anunțuri funebrale se execută cu cea mai mare urgență”.

„Morile de vânt” de la ARED-uri

ARAD. De această dată, polițiștii locali arădeni au surprins două autoturisme parcate neregulamentar în zona ARED, la UTA, pe strada Frații Neumann, pe calea de acces înspre blocuri. Vă spuneam tot ieri de lupta polițiștilor locali cu indiferența a sute de șoferi arădeni care, deși cunosc faptul că nu au voie să parcheze în anumite zone ale orașului, o fac în continuare, nestingheriți. Iar zonele cu astfel de probleme zilnice sunt Calea Aurel Vlaicu (în dreptul Atrium Mall), Bulevardul Revoluției colț cu Crișan, stația de autobuz de la UTA, sens de mers înspre centru, strada Andreny Karoly, în zona Serviciului de Ambulanță și, mai nou, această zonă unde au acționat polițiștii locali, cea de lângă blocurile ARED.

Amendă: 580 de lei

Deoarece nu au respectat semnificația indicatoarelor rutiere „oprirea interzisă” și pentru că au îngreunat sau blocat complet accesul, cei doi șoferi au fost sancționați contravențional, iar ca măsură complementară s-a dispus ridicarea autovehiculelor. În acest context, conducătorii auto vor fi nevoiți să achite o amendă de 580 lei pentru staționarea interzisă și contravaloarea operațiunilor de ridicare și transport al autovehiculului. „Îndrumăm conducătorii auto să parcheze regulamentar și să nu blocheze accesul spre/dinspre proprietățile alăturate drumului public”, ne spun reprezentanții Poliției Locale Arad.

JA-V.G.

Mașinile parcate neregulamentar sunt ridicate FOTO: V.G.

Firma de deszăpezire din Arad, amendată de polițiști

ARAD. SC Inteco Holding SRL, societatea care a câștigat contractele de deszăpezire a tutor celor cinci sectoare de drumuri județene, a fost amendată de polițiști. Informația a fost făcută publică de către reprezentanții Inspectoratului de Poliție Județean Arad. „Polițiștii din cadrul Secției 8 Rurală Săvârșin, respectiv Postul de Poliție Vărădia de Mureș și Postul de Poliție Petriș, au aplicat două sancțiuni contravenționale, în valoare de 14.500 de lei fiecare, societății comerciale responsabile cu deszăpezirea drumurilor”, au transmis cei de la IPJ. Practic, spun aceștia, amenzile au fost aplicate după ce oamenii legii au constatat faptul că nu a fost îndeplinită obligația de întreținere a drumului pe timp de iarnă pe DJ 707C, tronsonul Julița-Slatina de Mureș, și pe DJ 707, tronsonul Petriș-Obârșia.

Amendați că nu au deszăpezit FOTO: FAN

În altă ordine de idei, potrivit informațiilor noastre, firma Inteco Holding a mai fost amendată și săptămâna trecută de polițiști, de această dată de către cei de la Postul de Poliție Conop. Și atunci a fost invocat faptul că societatea nu a deszăpezit. Practic, în numai două săptămâni, firma a adunat amenzi de aproximativ 45.000 de lei.

JA-A.G.

Citire apometre

Vineri, 18 ianuarie 2019. Blocuri 7-48 Pasaj, I. Suciu, I. Maniu, 201-255A, 326-367, 551-585, 601-620, 701-734 Micălaca, blocuri zona Gării, Avrig, M. Costin, N.A. Dragomir, Bihorului, O. Ghibu, Calea 6 Vânători, Roșiori, blcuri Calea Aurel Vlaicu „A”, „N”, Hațeg, Fluturilor, Predeal, blocuri Calea Romanilor, Patria, Haiducilor, M. Scaevola, blocuri C. Coposu, T. Vladimirescu, P-ța Spitalului, Ghiba Birta, Banu Mărăcine, Păşunii, Gherghinei, Abrud, Digului, Șt.O. Iosif, Mierlei, Salontei, Prunului, Ţichindeal, Ulpiu, Alunului, Zânelor, Nădejde, Emilian, Laurian, Aron Pumnul, Ghioceilor, Lupeni, Craiovei, Lăcrămioarelor, Nufăr, T. Brediceanu, Dragoș Vodă, Porumbacului, Vulturilor, Veseliei, Mehedinţeanu, Filotei, Volta, Lungă, Rosmarinului, Dumbrava Roșie, Vadului, Cuptorului, Podului, Bulgară, Rodnei, L. Rebreanu, Ardealului, Iancu Jianu, Milcov, D. Cantemir, Toporaș, Arcașilor.

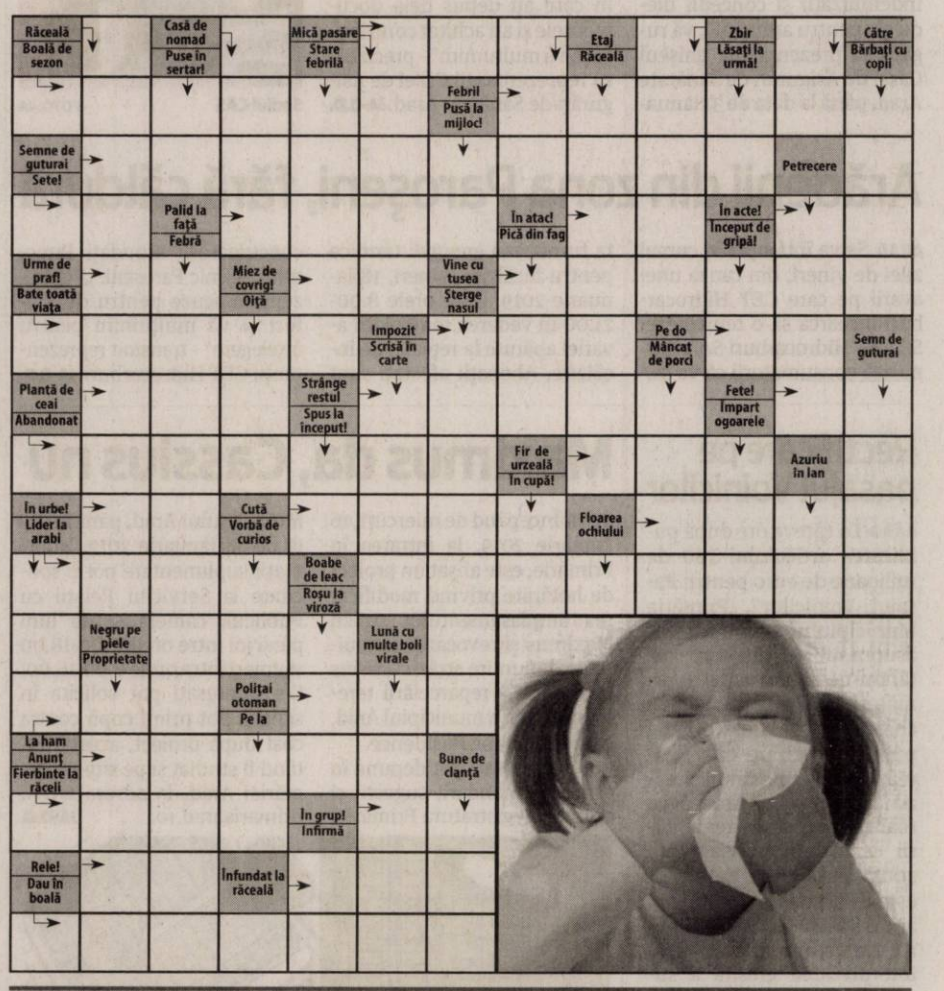

SOLUȚIA INTEGRAMEI DIN NUMĂRUL PRECEDENT

P ■ SAS ■ E ■ CON ■ LANA ■ DULAU ■ US ■ SORT ■ BERBECI ■ STABIL ■ NI ■ OAS ■ OT ■ CARACUL ■ T ■ GREU ■ SO ■ IR ■ RA ■ O ■ NIT ■ BB ■ DOAR ■ LS ■ URI ■ AREST ■ TO ■ INICI ■ CAS ■ CAVAL ■ MIORITA ■ NIC ■ BA ■ LAN ■ TAS ■ O ■ EMUL ■ TA ■ URCA ■ BALMOS ■ BARSANA

Oameni izolaţi, autobuz tras pe „Drumul Regelui”!

Irina Onescu, primarul comunei Petriş: „O ţară de sate goale. Acesta este viitorul ruralului românesc”.

PETRIŞ. A fost suficient să ningă, din nou, câteva zile aproape neîncetat, pentru ca peste 100 de locuitori din Obârşia să rămână izolaţi. Nu e pentru prima oară şi, probabil, nici ultima. Dar, Irina Onescu, primarul comunei Petriş, a ţinut să tragă un (nou) semnal de alarmă...

„Un TAF şi un buldoexcavator cu lamă, încolonate. De aceste două utilaje a fost nevoie pentru a deszăpezi Drumul Judeţean 707, pe tronsonul Roşia Nouă - Obârşia. Nu este nici prima şi sunt convinsă că nici ultima oară când Primăria Petriş intervine pentru degajarea drumului. Vreo 36 km dus-întors. Autobuzul CTP Arad, care face zilnic cursa Obârşia-Săvârşin şi retur, cu aproape 20 de elevi de liceu la bord, a trebuit să fie tractat până la staţia din Obârşia. De ce? Pentru că autospeciala INTECO Holding, firma responsabilă de deszăpezirea drumurilor judeţene, nu a vrut (şi probabil nici nu ar fi putut cu utilajul din dotare) să intervină în satul Obârşia, acolo unde drumul nu este asfaltat. Culmea, de teamă să nu rămână înzăpeziţi sau să nu îşi toceasc cauciucul de la lamă. Şi nu doar autobuzul CTP a rămas împotmolit, atât microbuzul şcolar local cât şi maşina de la salubrizare au întâmpinat probleme în a parcurge drumul în urma ninsorilor, cea din urmă având nevoie de asistenţa localnicilor pentru a fi repusă pe traseu” - spune Irina Onescu, primarul comunei Petriş.

Viitor sumbru

Optimistă din fire, mereu dispusă la provocări noi pentru a scoate comuna din anonimat, Irina Onescu aşteaptă intervenţia autorităţilor şi asfaltarea celor 4,5 km de drum. Pentru a opri depopularea satelor.

„Peste 100 de locuitori din Obârşia sunt practic izolaţi la fiecare cădere de zăpadă, iar Primăria Petriş este singura care întreţine şi curăţă drumul judeţean în această localitate, fapt care întârzie şi îngreunează intervenţia noastră pe drumurile comunale, străzile şi uliţele unde avem obligaţia administrativă de a interveni. Vreo 70 km puşi cap la cap (tur-retur) din şase sate, în caz că vă întrebaţi. Cât despre DJ707 Roşia-Obârşia, da, aici începe «Drumul Regelui», cel care atrage turişti din toată ţara, mai ales pe pasionaţii de ciclism montan şi pe amatorii de tradiţii româneşti. Dar potenţialul zonei este, în continuare, ştirbit de lipsa investiţiilor în infrastructură, iar cei 4,5 km de macadam judeţean încă aşteaptă ziua în care vor fi modernizaţi. Între timp lumea pleacă de aici, pleacă şi nu mai priveşte înapoi, pierzându-şi speranţa că se va mai schimba ceva, că autorităţile îşi vor îndrepta privirea şi către ei” - a încheiat Irina Onescu. **JA-D.S.**

> Peste 100 de locuitori din Obârşia sunt izolaţi (...), iar Primăria Petriş este singura care întreţine şi curăţă drumul judeţean în această localitate
> **IRINA ONESCU**

Intervenţia utilajelor Primăriei Petriş pe „Drumul Regelui” FOTO: FAN

Cosmin Leucuţa, Tânărul Prozator al Anului 2018

Scriitorul arădean Cosmin Leucuţa a fost desemnat Tânărul Prozator al Anului 2018 în cadrul Galei Tinerilor Scriitori.

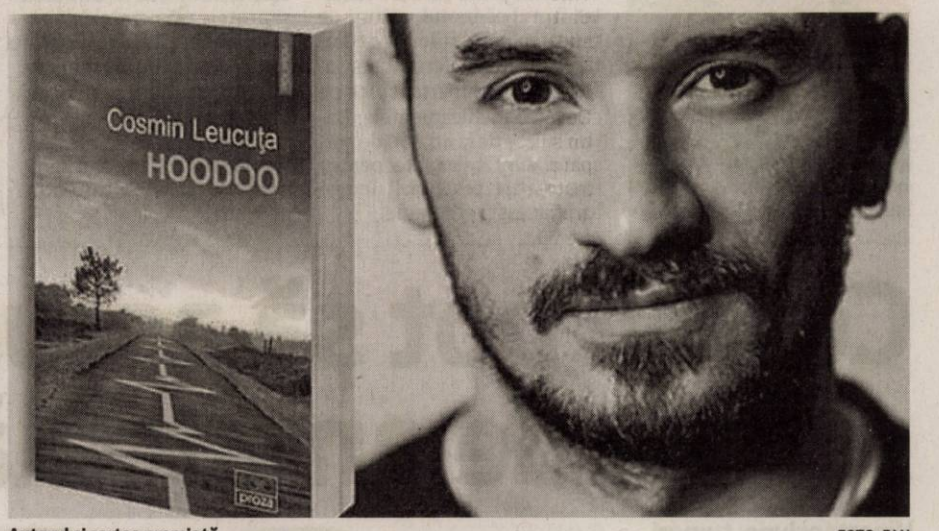

Autorul şi cartea premiată FOTO: FAN

BUCUREŞTI. Aşa cum anunţam săptămâna trecută, doi arădeni au fost nominalizaţi la titlul de Tânărul Prozator al Anului 2018: Cosmin Leucuţa şi Andrei Lucian Mocuţa. Câştigător al premiului a fost desemnat Cosmin Leucuţa, premiat pentru romanul „Hoodoo”, publicat anul trecut la Polirom.

„Lupta a fost strânsă”

„O consider o mare onoare. Nu mă aşteptam, dar mă bucur. Cred că juriul a avut niscaiva bătaie de cap cu noi şi sunt ferm convins că lupta a fost strânsă (eu, unul, mă aşteptam să ia altcineva premiul). Felicitări celorlalţi poeţi, prozatori şi critici nominalizaţi şi laureaţi”, scrie Leucuţa pe contul său de Facebook.

Despre carte

„Înainte să împlinească 18 ani, Sofia află că a rămas însărcinată cu Knopf, un om foarte influent, aflat în plină ascensiune. Sarcina fetei nu are cum să rămână fără urmări, aşa că Albert este trimis să o ucidă. În scenă intră Paul, un bărbat misterios şi tăcut, care o salvează pe Sofia şi apoi o ia cu el într-o călătorie spre Vest şi spre libertate, încercând să pună cât mai mulţi kilometri între ei şi necruţătorul Albert. Pe urmele lor porneşte şi Anton, fratele geamăn al fetei, hotărât să-şi recupereze cu orice preţ sora pe care o crede răpită. În paralel, Isabela se luptă cu dragostea ei împărţită în două, cu sentimentele de vinovăţie şi cu alegerea pe care trebuie să o facă în curând. Dumnezeu îşi face apariţia în carne şi oase. Are buzunarele pline cu secrete, iar agenda lui este cel puţin sinistră. Toţi sînt legaţi prin nenumărate fire invizibile şi, fără să ştie, se îndreaptă cu viteză în aceeaşi direcţie, spre o întîlnire - şi un personaj - care le va schimba vieţile pentru totdeauna”, se arată în descrierea volumului „Hoodoo”, semnat de Leucuţa. Cartea, apărută la editura Polirom, face parte din colecţia Ego. Proză şi are 480 de pagini.

JA-E.R.

Centenarul nu se va sfârşi niciodată

Vă propunem o nouă oră de istorie în aer liber alături de elevii de la Şcoala ASTRA, la mormântul lui Vasile Goldiş.

Istorie în an liber FOTO: JA

ARAD. Anul Centenar s-a încheiat, sărbătorirea lui nu trebuie să se încheie niciodată, ne spune profesorul de istorie Cristian Stoica de la Şcoala ASTRA, pentru că dacă ne oprim din cinstirea înaintaşilor vom pieri ca neam. Neobositul profesor îşi continuă orele de istorie în aer liber, de această dată ducându-şi elevii la mormântul eroului naţiunii noastre, Vasile Goldiş, chiar lângă cripta lui Ştefan Cicio Pop.

Să ne cinstim eroii!

„Atunci când un copac este tăiat, vedem cercurile frumoase pe care natura le-a desenat în trunchiul acestuia. Încheierea anului 2018 înseamnă doar închiderea unui cerc, iar în noul an povestea va trebui repetată şi sărbătoarea ţinută pentru generaţiile tinere.

Cei care ştiu sunt datori să le spună şi să îi ajute în urcare pe cei care vin. Tinerii care vin sunt fiii şi nepoţii noştri. Povestea istorică este despre bravele fapte ale părinţilor, bunicilor şi stăbunicilor noştri. Nu este demn să uităm faptele lor. Ne amintim de ei povestindu-le faptele şi aprinzându-le o lumânare la morminte”, susţine profesorul Stoica.

Generaţia Aradului acum 101 ani

Nu credem că se va mai naşte prea curând o generaţie de oameni politici asemeni celei pe care a avut-o Aradul la 1918, completează Stoica, fie că vorbim de Vasile Goldiş, Ioan Suciu, episcopul Ignatie Papp, episcopul Iosif Goldiş sau Ştefan Cicio-Pop. Sunt doar câteva nume care rămân săpate în sufletele noastre pentru totdeauna. Datorită activtăţii lor, numele Aradului este astăzi trecut la loc de cinste în cărţile de istorie. An de an, de Ziua Naţională, privirile tuturor românilor se îndreaptă spre Arad şi Alba-Iulia şi noi, arădenii, trebuie să fim mândri de asta. De bunicii noştri care au făcut România Mare.

Cinstirea eroilor la Arad

„Decembrie 2018, zăpada s-a aşezat generos peste Arad. Din fericire, nu şi uitarea. Pentru că nu ne putem uita Eroii. În Cimitirul Eternitatea, în faţa mormântului eroului naţiunii române, Vasile Goldiş, le-am vorbit elevilor despre sacrificiul generaţiei de la 1918 şi sângele vărsat în 1989 pentru libertate. I-am îndemnat să nu îi uite pe aceştia şi să aprindă o lumânare la mormintele lor. Cuvintele lui Barbu Ştefănescu Delavrancea credem că sunt actuale şi astăzi: România este patria noastră şi a tuturor românilor. E România celor de demult şi-a celor de mai apoi. E patria celor dispăruţi şi a celor ce va să vie”, a rostit profesorul la ora de istorie în aer liber. **JA-V.G.**

Amânări peste amânări pentru Nicolae Ioţcu

De peste un an, noul dosar de corupţie al lui Nicolae Ioţcu nu poate fi judecat pe fond, fiind blocat în faza camerei preliminare.

ARAD. Al doilea proces de corupţie al fostului preşedinte al Consiliului Judeţean Nicolae Ioţcu a fost înregistrat în septembrie 2017, dar nici până astăzi nu a început judecarea pe fond. Din luna mai 2018, de când procesul a fost mutat de la Tribunalul Timiş la Tribunalul Arad, au avut loc nouă amânări. Ultima este din 15 ianuarie 2019, motivul fiind acela că anumite informaţii solicitate de judecător de la o instituţie nu au fost puse la dispoziţia instanţei. De altfel, şi în 19 decembrie s-a decis amânarea judecăţii din cauză că SRI nu a trimis informaţii solicitate de câteva luni.

Pe parcursul întâlnirilor cu judecătorul, avocaţii lui Ioţcu au solicitat şi ei amânări, invocând diferite motive, care nu pot fi date însă publicităţii pe perioada în care procesul se află în faza camerei preliminare.

Următoarea încercare de judecare va avea loc în 12 februarie, dată până la care se speră că vor fi primite informaţiile solicitate.

Amânări şi la Timişoara

Pe perioada desfăşurării procesului la Timişoara, judecătorul de cameră preliminară a avut aceeaşi problemă cu SRI. A trimis trei adrese către serviciul secret, căruia i-a cerut să comunice dacă a efectuat interceptări în dosarul penal 76/P/2015, în perioada 28.05.2015 - 29.05.2015. „În caz afirmativ, în baza cărui act procesual au fost efectuate aceste înregistrări?”, întreabă instanţa.

În continuare, răspunsul este important pentru Ioţcu. Apărătorii săi vor să ştie dacă DNA a strâns probe cu ajutorul unor interceptări efectuate de SRI, care ar putea fi declarate ilegale şi, astfel, neadmisibile în instanţă.

Acuzaţiile

În acest al doilea dosar al lui Ioţcu instrumentat de DNA, fostul şef al CJA este acuzat de trafic de influenţă în formă continuată şi trafic de influenţă. În cauză mai sunt acuzaţi omul de afaceri Ioan Teodor Faur (cumpărare de influenţă în formă continuată) şi Adrian Ionescu Marius (cumpărarea de influenţă).

Potrivit DNA, în perioada mai-iunie 2015, fostul preşedinte al CJ Arad, printr-un intermediar, a pretins şi primit de la cei doi oameni de afaceri suma totală de 35.000 lei (25.000 lei de la Faur şi 10.000 lei de la Adrian Ionescu Marius), bani ce urmau a fi folosiţi pentru realizarea unei campanii de imagine pentru Ioţcu.

„Sumele respective au fost pretinse şi primite de inculpatul Ioţcu Petru Nicolae pentru a-şi exercita influenţa asupra funcţionarilor din subordine, în legătură cu derularea în bune condiţii a contractelor încheiate de Consiliul Judeţean Arad cu societăţile reprezentate de inculpaţii Faur Ioan Teodor şi Adrian Ionescu Marius (recepţia şi plata la termen a lucrărilor executate, asigurarea în bugetul de venituri şi cheltuieli al Consiliului Judeţean Arad a sumelor necesare plăţii lucrărilor contractate/executate precum şi facilitarea atribuirii altor contracte de achiziţii publice)”, anunţa DNA în septembrie 2017.

Nu a ajuns încă la a doua judecată

Prima condamnare, patru ani

Nicolae Ioţcu a fost trimis în judecată prima dată în august 2015, pentru trafic de influenţă. DNA l-a acuzat că a cerut 40.000 de euro de la firma Medicare pentru a-i asigura câştigarea unei licitaţii privind stabilirea furnizorului de echipamente medicale pentru Spitalul Clinic Judeţean de Urgenţă Arad, contract în valoare de 1.600.000 de euro. În iunie 2017, Curtea de Apel Timişoara s-a pronunţat definitiv în acest dosar şi a respins apelul formulat de Ioţcu împotriva sentinţei Tribunalului Timiş prin care a fost condamnat la patru ani de închisoare cu executare.

JURNAL ARADEAN

Înotul, contra tensiunii FOTO: FAN

Înotul combate hipertensiunea ca medicamentele

STUDIU. Experții britanici de la London School of Economics și cei americani de la Univesitatea Stanford au realizat un studiu în urma căruia a rezultat faptul că înotul, alături de ridicarea greutăților și de flotări, are același efect asupra suferinzilor de hipertensiune pe care îl au medicamentele. Datele culese de la 40.000 de persoane sunt relevante pentru importanța practicării înotului în această afecțiune.

1 singur kiwi acoperă necesitatea zilnică de vitamina C, care stimulează imunitatea și protejează celulele de radicalii liberi. Pentru a obține un efect maxim, se mănâncă crud, ca să nu se distrugă vitamina C, sensibilă la căldură. Se pune în salate de fructe, se face suc sau se consumă ca atare, curățat de coajă.

Atenție! Feriți-vă bebelușii de răceală FOTO: FAN

Când răcesc, bebelușii se deshidratează

DESHIDRATARE. Sunt suficiente câteva ore pentru ca un prunc să se deshidrateze. Dacă sunteți neliniștiți, urmăriți-i temperatura. În caz de semne rele, guriță uscată, cearcăne sub ochi sau modificări de comportament (sunt plângăcioși, moi, apatici, nu mai reacționează ca de obicei) și, mai ales, dacă refuză să-și bea biberonul cu lapte și vomită, chemați de urgență salvarea. Uneori, este nevoie de spitalizare.

Ce boli pot să ascundă stările de ameţeală

Hipertensiune, tumori sau viroze sunt doar câteva dintre bolile ascunse de stările de ameţeală.

În momentul în care ameţelile apar şi persistă zile la rând, consultaţi medicul!

AMEȚELI. Deși apar la ambele sexe, amețelile sunt specifice femeilor. Pot apărea în orice moment al zilei, dar de obicei apar dimineața.

1 **Spondiloza cervicală.** Atât la femei, cât și la bărbați, principala cauză a stării de amețeală este spondiloza cervicală (afecțiune inflamatorie a vertebrelor cervicale). În cazul acestei afecțiuni, amețeala este însoțită de dureri de cap, dureri musculare, zgomote în urechi și stare generală deteriorată. Acasă, la birou, când folosim excesiv aerul condiționat, nu ne dăm seama că utilizarea lui abuzivă poate duce la spondiloză cervicală.

2 **Hipertensiune sau afecţiuni ORL.** Hipertensiunea arterială dă acest simptom. Vasele de sânge se îngroașă, circulația sângelui este îngreunată, iar inima face efort să „pompeze" sângele. Astfel, creierul este insuficient vascularizat și determină reacții ca amețeala și greața. Afecțiunile ORL (sinuzite, otite, boli ale ochilor, afecțiuni ale urechii) sunt și ele răspunzătoare de stările de amețeală însoțită de vărsături și dureri de cap.

3 **Hipocalcemia şi anemiile.** Predominante la femei, hipocalcemia și anemiile, diagnosticate sau nu, se pot ascunde în spatele amețelilor. În anumite momente ale vieții, femeile se confruntă cu această tulburare. Ciclul menstrual favorizează modificarea balanței de calciu și magneziu, au loc pierderi de fier, în special la femeile cu ciclu menstrual prelungit. Același lucru se întâmplă și în momentul instalării menopauzei. Sarcina, în majoritatea cazurilor, provoacă anemie în cazul gravidei.

4 **Boli acute.** Specialiștii ne atrage atenția și asupra bolilor acute. Până și o simplă viroză se poate manifesta prin stări de amețeală.

5 **Tumorile.** Anumite tipuri de tumori sunt descoperite pornind de la acest simptom. Tumoarea crește, are loc o vascularizare intensă la nivelul acesteia și fluxul sangvin cerebral este diminuat. De aici, starea de amețeală, ne explică specialistul.

6 **Alte afecţiuni.** De asemenea, hepatitele cronice (B și C), pancreatitele, colicistita cronică (afecțiune a vezicii biliare) pot avea ca primă manifestare amețeala.

Stilul de viaţă, cauza ameţelilor

Regimul alimentar inadecvat stă în multe cazuri la baza stării de amețeală.

Mâncăm puține fructe și legume, iar grăsimile sunt în exces în alimentația noastră. Apare astfel un dezechilibru al metabolismului de vitamine, minerale și proteine. Carența de vitamina C, toată grupa B-urilor și lipsa de aminoacizi favorizează apariția amețelilor.

Oboseala, efortul fizic în exces determină vascularizarea cerebrală insuficientă și, prin urmare, amețeli. De asemenea, stresul, tutunul, alcoolul sunt factori determinanți.

În momentul în care amețelile apar și persistă zile la rând, consultați medicul! Doar el poate stabili cauza acestei tulburări.

În cazurile simple (otite, viroze, spondiloze cervicale diagnosticate și cunoscute etc.), pacientul este tratat ambulatoriu. În cazurile grave se cer analize de laborator și examene clinice de specialitate pentru a se stabili diagnosticul corect.

Autismul, diagnosticat prin auzul nou-născuţilor

Noi cercetări în domeniu arată că autismul ar putea fi diagnosticat încă de la naștere cu un test simplu de auz.

Test pentru copii FOTO: FAN

AUTISM. Această descoperire ar putea ajuta la începerea terapiei foarte devreme, încă de dinainte de apariția simptomelor.

Testul simplu prin care autismul ar putea fi diagnosticat la naștere constă în măsurarea presiunii din urechea medie, în raport cu stimulii auditivi. Astfel, s-ar stabili care este senzitivitatea și timpul de răspuns la diferite frecvențe folosite în test.

Testul auditiv este complet neinvaziv, lucru ce îl garantează că nu există riscuri în testarea nou-născutului.

• Legătura dintre testele de auz și autism. Există o corelare puternică făcută de specialiști între existența unei disfuncționalități auditive și autism, ce sugerează că nou-născuții cu probleme de auz ar trebui atent monitorizați pentru probleme de dezvoltare.

Profesorul de anatomie Randy Kulesza, de la Colegiul de Medicină Osteopatică din Pennsylvania speră ca acest test să devină un program de testare de rutină pentru toți nou-născuții.

Copiii cu tulburări din spectrul autist au probleme de comunicare, de interacțiune socială și sunt mai predispuși să dezvolte comportamente repetitive.

Majoritatea cazurilor, însă, nu sunt diagnosticate mai devreme de 4 ani, ceea ce înseamnă că terapiile menite să ajute încep târziu, iar asta e în detrimentul dezvoltării copiilor.

SFATURILE LUI RELI

Aurelia Gabor

Profitaţi şi iarna de recreerea prin mişcare

Exercițiile fizice sunt destinate tuturor! Încercați să descoperiți acel program de cultură fizică potrivit și distractiv în același timp. Practicat acasă sau la sală, programul trebuie să fie plăcut, nu competitiv. Nu toate tipurile de exerciții fizice aduc sănătate minții și trupului. Există multe activități ce suprastimulează sistemul nervos, iar după practicarea lor urmează o depresie. Nu faceți exerciții fizice imediat după ce mâncați sau dacă nu vă simțiți bine. În aceste cazuri ajută mult doar o plimbare. Adevărata recreere prin mișcare reface orice dezechilibru al puterii fizice, mintale și spirituale. Activitatea obișnuită de acasă ori de la serviciu solicită doar anumiți mușchi, iată de ce, pentru a ne bucura de o perfectă stare de sănătate avem nevoie de exerciții fizice care să pună în mișcare toate grupele musculare. Îmbrăcămintea potrivită este cea lejeră, din bumbac pentru ca pielea să poată respira. Încălțămintea să fie comodă, din piele sau pânză, deoarece în picioare avem cele mai multe glande sudoripare. Încălțămintea se cumpără seara, târziu, când picioarele au dimensiunea cea mai mare. Nu purtați pantofi care vă strâng, deoarece deformează piciorul și mersul, provocând de-a lungul vremii multe afecțiuni. Normal este să facem antrenament de 5-6 ori pe săptămână, minim 45 de minute în fiecare zi, acest lucru îmbunătățește calitatea vieții la orice vârstă, încetinește procesul de îmbătrânire și dă un nou suflu de viață. Numai activitatea mușchilor întărește forța fizică, dar tehnologizarea și robotizarea domeniilor de activitate au făcut să nu mai fie nevoie de folosirea celor 633 de mușchi ai corpului uman. Iată de ce, medicii prescriu mișcarea fizică făcând parte din programul de grăbire a refacerii pacientului după o intervenție chirurgicală sau după o naștere, prevenind astfel afecțiunile ce pot să apară la pacienții imobilizați timp îndelungat la pat. Se spune că „majoritatea oamenilor mai degrabă ruginesc decât se uzează", fapt pentru care funcțiile organismului trebuiesc menținute printr-o continuă mișcare.

> Adevărata recreere prin mișcare reface orice dezechilibru al puterii fizice, mintale și spirituale

Putem profita din plin de frumusețea iernii, de liniștea pământului ce se odihnește învelit în mantia de zăpadă. E momentul să ieșim în natură, să ascultăm și să privim zborul fulgilor de nea. E atâta liniște și singurele semne de viață sunt urmele pașilor întipărite în stratul gros de omăt. Sub aparența ei posacă și prea puțin prietenoasă iarna ascunde multe taine pentru care merită iubirea noastră. Ca lună aflată dincolo de solstițiul de iarnă, ianuarie, poartă cu sine lumina ce începe să-și facă vad împreună cu zilele ce cresc, cu păsările ce zboară mai înalt, îmbrățișând lumina crudă ce învăluie orizontul. Totul freamătă, tresare, se bucură de fiecare clipă de lumină în plus. Marele avantaj al iernii este că îndeamnă la meditație, ne ajută să privim cu luare aminte spre lumea ce ne înconjoară, căutând în ea liniștea.

redactia.jurnalaradean
@informmedia.ro

11 priorităţi pentru Arad

Sergiu Bîlcea : „Parlamentarii PSD sunt chemaţi să susţină finanţarea a 11 priorităţi ale Aradului prin bugetul de stat".

Sergiu Bîlcea solicită sprijin de la bugetul naţional pentru 11 proiecte FOTO: A.P.

ARAD. Nu mai puţin de 11 proiecte sunt propuse pentru a fi susţinute de către parlamentarii social-democraţi, în vederea dezvoltării Aradului. Cele 11 proiecte au fost prezentate de preşedintele PNL Municipal Arad, Sergiu Bîlcea, în cadrul unei conferinţe de presă.

„Cei patru parlamentari PSD nu au avut curiozitatea să întrebe care sunt proiectele pe care le poate susţine Guvernul, prin bugetul de stat. Dacă tot întârzie adoptarea bugetului, măcar să fie cu folos. Bugetul este votat de parlamentari, ei pot face amendamente şi au ocazia să lupte pentru Arad. Pentru că nu au întrebat nici Primăria, nici Consiliul Judeţean, le transmitem 11 priorităţi ale Aradului care aşteaptă finanţare. Le solicităm să dovedească prin fapte că sunt preocupaţi de problemele arădenilor. Câteva dintre obiectivele enumerate au fost enunţate, ca promisiuni, chiar de către parlamentarii PSD. Cei de la PSD au majoritate parlamentară şi se pot lăuda că au făcut ceva pentru Arad, dacă obţin finanţare pentru cele 11 obiective. Cred că toată regiunea noastră este interesată de Autostrada Via Carpathia, toţi arădenii vor investiţii în drumuri şi fluidizarea traficului, şcoli, spitale, baze sportive. Nu cerem lucruri imposibile, avem pretenţia ca proiectele Aradului să fie susţinute în aceeaşi măsură ca şi proiectele altor oraşe, pentru că suntem printre principalii contributori la bugetul de stat", a declarat Sergiu Bîlcea.

> Nu cerem lucruri imposibile, avem pretenţia ca proiectele Aradului să fie susţinute în aceeaşi măsură ca şi proiectele altor oraşe
>
> SERGIU BÎLCEA

Lista cu 11 priorităţi

Cele 11 proiecte propuse de Sergiu Bîlcea pentru a fi incluse în bugetarea naţională din acest an sunt: autostrada Via Carpathia - studiu de fezabilitate pentru demararea proiectului, 35 milioane de euro spre Compania Naţională de Investiţii pentru construcţia unui nou Spital Judeţean, investiţiile în unitatea militară din Gai, pentru a finaliza trecerea Cetăţii în circuitul civil, conform obligaţiilor asumate în faţa arădenilor de Guvernul PSD, renovarea pasarelei pietonale de la Gara Aradul Nou, investiţii în Policlinica CFR preluată de Armată, reabilitarea Bazinului „Delfinul" şi a Sălii Polivalente, sau transferul spre autorităţile locale pentru punerea lor în valoare, continuarea investiţiilor în şcoli, sistată de Guvernul PSD în 2012, investiţia de 2,5 milioane de euro pentru stadionul UTA, realizarea pasajului spre Horia, continuarea şi finalizarea pasajului de pe centura Aradului, asigurarea finanţării pentru creşterea salariilor, vouchere de concediu şi norme de hrană în instituţiile publice, conform deciziilor adoptate de Guvern. **JA-A.P.**

Listă către parlamentari

Sergiu Bîlcea va transmite parlamentarilor PSD de Arad lista cu priorităţile propuse, dar şi către parlamentarii liberali pentru a le putea susţine la Bucureşti.

„Cine răspunde pentru lucrările din Piaţa Mică?"

Ploaia se infiltrează fără prea mari dificultăţi prin acoperişul pieţei arădene, recent renovate.

ARAD. O filmare din Piaţa Mihai Viteazul a fost făcută publică, arătând că apa se infiltrează prin acoperişul recent amplasat. „La mai puţin de jumătate de an de la modernizarea Pieţei Mihai Viteazul, apa pătrunde prin acoperiş peste vânzători şi cumpărători. Deoarece se scurge pe lângă corpurile de iluminat, în piaţă există un risc ridicat de accident prin electrocutare sau incendiu. Lucrarea a fost realizată în perioada iunie-iulie a anului trecut, din fondurile proprii ale SC TOP SA (societate deţinută majoritar de CLM Arad) şi a vizat reabilitarea acoperişului, închiderea cu tavan fals, climatizarea spaţiului, cu un cost de aproape 100 de mii de euro. În prezent, apa se scurge prin acoperiş şi tavanul fals, pe lângă corpurile de iluminat, riscând un accident grav. Este evident că lucrarea din Piaţa Mică a fost făcută de mântuială. Un acoperiş la preţ de vilă nu rezistă la topirea zăpezii şi îi inundă pe vânzători şi clienţii lor deopotrivă. Sunt afectaţi sute de cetăţeni, dintre care cei care vând în piaţă plătesc pentru a sta în aceste condiţii. Deoarece există riscul ca această avarie să degenereze într-un accident grav, USR a sesizat instituţiile abilitate să asigure exploatarea în siguranţă a spaţiu public al pieţei. Dorim să vedem măsuri urgente care să remedieze situaţia, precum şi tragerea la răspundere a celor care au executat şi recepţionat această lucrare. Cerem Primăriei şi Consiliului Local în calitate de acţionar, precum şi TOP SA, în calitate de beneficiar, să solicite de urgenţă constructorului repararea acoperişului în baza garanţiei de bună execuţie a lucrării. Nu putem fi de acord ca banii unei societăţi care aparţine oraşului să fie cheltuiţi iresponsabil", precizează Mihai Vârtaci - USR Arad. **JA-A.P.**

Piaţa Mihai Viteazul FOTO: FAN

„Nu erau simple metodologii"

ARAD. Decizia Curţii Constituţionale de a califica drept ilegale protocoalele din 2009 a fost comentată de senatorul PSD de Arad, Mihai Fifor. „Acum, fiecare instanţă are libertatea să evalueze dacă dosarele pe care le judecă conţin probe obţinute urmare a implicării SRI în temeiul acestor protocoale ilegale şi să dispună in consecinţă, adică să le elimine. Decizia CCR demonstrează că aceste protocoale secrete nu erau doar metodologii de lucru, chipurile normale, între instituţii ale statului, respectiv între SRI şi PICCJ, ICCJ, CSM. Avem acum dovada supremă a temeliei profund anticonstituţionale, ilegale, care a stat la baza planului regimului Băsescu. [...] Instituţii vitale ale statului român au fost astfel confiscate, în beneficiul propriu, de o reţea ocultă de influenţă şi putere, care a reunit şefi din servicii secrete, şefi din Parchete şi procurori, şefi de Instanţe şi judecători... Ei bine, azi avem încă o dovadă certă a existenţei unui veritabil stat paralel, care sub paravanul unor para-legi şi cu girul chiar a unor decizii CSAT, prin intermediul protocoalelor secrete, a pus ilegitim stăpânire pe România. Decizia istorică a CCR trebuie să readucă normalitatea, să repună lucrurile pe făgaşul lor firesc. Ea reprezintă un reper pentru Legiuitor. România trebuie să redevină un stat normal, în care libertăţile cetăţeneşti, Constituţia şi legile ţării sunt elemente de netăgăduit", a transmis pe o reţea de socializare, Mihai Fifor. **JA-A.P.**

„Fifor, trâmbiţa amnistiei şi graţierii!"

ARAD. Liberalul Răzvan Cadar este de părere că „PSD încearcă să folosească decizia Curţii Constituţionale cu privire la protocoalele dintre serviciile secrete şi instituţiile din justiţie pentru a apăra corupţii şi a-i scăpa de consecinţele faptelor comise".

„Să fie clar pentru PSD - Curtea Constituţională nu a statuat libertatea de a fura. PNL este un partid al libertăţilor şi credem că avem nevoie de garanţii împotriva abuzurilor de orice fel, inclusiv ale politicienilor corupţi. PSD înţelege să folosească decizia CCR pentru a salva politicienii corupţi. Pe acest fond, se înmulţesc opiniile pentru amnistie şi graţiere. Senatorul Fifor devine trâmbiţa amnistiei şi graţierii. Într-o mesaj lung intens mediatizat de PSD, domnul Fifor ne spune că decizia CCR este «un temei juridic de necontestat pentru cei ce-şi caută dreptatea», mai pe înţeles, pe ocolite, că politicienii coupţi au o portiţă de scăpare. Este trist să constatăm că parlamentarii PSD s-au redus singuri la poziţia de servitori ai intereselor lui Dragnea şi ale altor politicieni cu probleme penale. Domnul Fifor este senator de Arad şi credem că ar trebui să consulte voinţa arădenilor înainte de a merge mai departe în calitate de protector al persoanelor care au comis fapte de corupţie sau de susţinător al amnistiei şi graţierii. La Arad, oamenii au ieşit în stradă împotriva încercării politicienilor de a subordona justiţia", susţine Răzvan Cadar, secretar executiv al PNL Arad, într-un comunicat de presă. **JA-A.P.**

Stanca: „Să nu lăsăm indiferenţa să ne coste"

Dorin Stanca, vicepreşedinte PNL Municipiul Arad, consideră promovarea liderilor autentici esenţială pentru 2019.

ARAD. Liberalul Dorin Stanca, vicepreşedinte PNL Municipal Arad, atrage atenţia, printr-un comunicat de presă, asupra importanţei promovării liderilor autentici şi a investiţiei în tineri.

„Ca antreprenor, am privit întotdeauna începutul de an ca un prilej nimerit de evaluare a direcţiei în care îmi conduc firma. Spre ce trebuie să-şi îndrepte privirea în anul 2019 societatea românească? În primul rând, ar trebui să fim preocupaţi de recunoaşterea şi promovarea oamenilor de valoare. România are nevoie de caractere şi elite. Preţul plătit de poporul condus de diletanţi preocupaţi exclusiv de interesele personale în dauna interesului public este prea mare şi îl plătim deja azi, mai mult decât neam socotit ieri, când am stat indiferenţi. În al doilea rând, ar trebui să fim preocupaţi de investiţia în tineri. Potenţialul tinerilor noştri este remarcabil. E responsabilitatea noastră să capitalizăm această resursă de calitate. Pentru aceasta, trebuie să fim preocupaţi să investim în ei cu scopul de a le valorifica la maximum potenţialul şi de a aduce plus valoare societăţii. Preţul plătit de indiferenţa noastră faţă de aceşti tineri îl vom plăti mâine şi va fi mai mare decât estimăm azi", a declarat Dorin Stanca. **JA-A.P.**

Adrian Todor: „Şefii CJA trebuie să răspundă"

Parlamentarul PSD Arad solicită explicaţii cu privire la implementarea proiectului de management al deşeurilor.

Adrian Todor FOTO: FAN

ARAD. Deputatul PSD Arad a solicitat Consiliului Judeţean Arad explicaţii cu privire la implementarea proiectului „Sistem de management integrat al deşeurilor solide în judeţul Arad". „Conducerea Consiliului Judeţean Arad trebuie să răspundă atât politic, prin demisie sau demitere, cât şi din punct de vedere legal, pentru falsul grosolan comis la sfârşitul anului trecut. Este inacceptabil ca o instituţie de asemenea anvergură să transmită informaţii false Ministerului Fondurilor Europene, să transmită raportul final al unui proiect care nu este nici pe departe funcţional, încercând astfel să acopere prin minciuni neregulile din cadrul Masterplanului de Deşeuri.

Ştim cu toţii că staţia de sortare Arad nu este funcţională, că în ceasul al 12-lea, după ce conducerea CJA a mintit Ministerul Fondurilor Europene, Gheorghe Falcă încearcă prin forţă să încredinţeze activitatea acestei staţii către SC Recons, deşi RETIM ar fi trebuit să se ocupe de transportul deşeurilor reciclabile la Complexul Ineu-Mocrea, până când va fi finalizată licitaţia. Am văzut cu toţii neregulile semnalate de directorul ADI Deşeuri, Adrian Ţolea, care ne spune că nu există licenţe şi autorizaţii de mediu pentru operatorii de salubritate, că nu s-au făcut investiţiile promise în oferte, că nu există maşinile pentru colectarea gunoiului, deci nici vorbă ca acest proiect să fie funcţional. Vedem zilnic, pe reţelele de socializare, problemele cu care se confruntă cetăţenii din toate localităţile judeţului, care stau cu gunoiul în faţa caselor, tocmai pentru ca acest proiect este nefuncţional.

Cu toate acestea, s-au transmis date false Ministerului Fondurilor Europene. Probabil că Cionca şi ai lui se bazează în continuare pe protecţia de care se bucură şeful lor Gheorghe Falcă, din partea «sistemului», şi speră că vor scăpa cu faţa curată şi de această dată, aşa cum s-a întâmplat de nenumărate ori în ultimii ani, când administraţia liberală a Aradului a încălcat legea, s-a înfruptat din bani publici sau a dat contracte cu dedicaţie", declară deputatul PSD Arad Adrian Todor. **JA-A.P.**

S-a ales cu dosar penal FOTO: FAN

Sub influenţa alcoolului şi fără numere

ARAD. Poliţiştii Biroului Rutier au depistat în trafic un bărbat de 38 de ani, din Covăsânţ, în timp ce conducea un autoturism pe raza municipiului, fiind sub influenţa alcoolului. Acesta a refuzat testarea cu aparatul alcooltest, precum şi recoltarea de probe biologice. De asemenea, numerele de înmatriculare provizorii aveau valabilitatea expirată. Bărbatul s-a ales cu dosar penal. **JA-I.C.**

171

de sancţiuni contravenţionale în valoare de aproximativ 75.000 de lei au aplicat poliţiştii rutieri în urma controalelor efectuate. Dintre acestea, 32 au fost date pentru depăşirea vitezei legale de deplasare, iar 139 pentru nefolosirea centurii de siguranţă, neacordare de prioritate şi efectuarea de depăşiri neregulamentare. De asemenea, au fost reţinute şapte permise de conducere.

Arădean de 23 de ani, reţinut pentru furt

ARAD. A spart subsolul unui imobil din municipiu, apoi a distrus uşile mai multor boxe, de unde a furat mai multe bunuri. Autorul, un tânăr de 23 de ani, din Arad, a fost reţinut de poliţiştii Biroului de Investigaţii Criminale. Potrivit IPJ Arad, „în urma investigaţiilor efectuate, poliţiştii au identificat şi depistat un tânăr de 23 de ani, din Arad, care, în noaptea de 14 spre 15 ianuarie prin forţarea uşii de grilaj şi demontarea unui geam de aerisire ar fi pătruns în subsolul unui imobil de pe raza municipiului, unde, prin utilizarea unui levier ar fi distrus şi deschis uşile mai multor boxe, de unde ar fi sustras diferite bunuri. Tânărul a fost reţinut de poliţişti pentru 24 de ore, urmând a fi prezentat magistraţilor Judecătoriei Arad cu propunere de arestare preventivă pentru săvârşirea infracţiunii de furt calificat". **JA-I.C.**

A intrat prin efracţie FOTO: FAN

Bărbat de 70 de ani, lovit mortal pe trecere

Un bărbat de 70 de ani din Pecica a fost lovit pe trecerea pentru pietoni de o tânără şoferiţă de 22 de ani.

PECICA. Tragedie imensă într-o familie din oraşul Pecica. Cel care avea o grijă deosebită pentru soţia lui (grav bolnavă) şi care zilnic putea fi văzut prin oraşul Pecica cu sau fără bicicletă, a fost lovit de un autoturism miercuri, 16 ianuarie, în timp ce traversa pe o trecere pentru pietoni din oraşul Pecica. Impactul a fost unul foarte violent, bărbatul fiind aruncat metri buni de la locul impactului.

Şoferiţa, cercetată de poliţişti

Tânăra şoferiţă este cercetată de poliţişti pentru ucidere din culpă. „O tânără de 22 de ani, în timp ce conducea un autoturism pe raza localităţii Pecica, a surprins şi accidentat mortal un bărbat de 70 de ani, care se afla în traversarea străzii pe trecerea pentru pietoni marcată şi semnalizată corespunzător. Vom continua cercetările pentru a afla cu exactitate împrejurările în care s-a produs accidentul", a declarat pentru Jurnal arădean/Aradon, inspector principal Lorena Radu, purtătorul de cuvânt al IPJ Arad.

Au declarat decesul

Am stat de vorbă şi cu Simina Roz, purtătorul de cuvânt al Spitalului Clinic Judeţean de Urgenţă Arad, şi am aflat astfel că echipajul medical sosit la locul accidentului a preluat victima şi a început imediat manevrele de resuscitare. Victima se afla în stop cardio-respirator. În acest timp a început şi deplasarea spre Arad. Manevrele de resuscitare au fost continuate şi în camera de resuscitare de la Unitatea de Primire Urgenţe, însă din păcate, rănile pe care le-a suferit bărbatul i-au cauzat decesul. Puţin după ora 20:00, medicii au declarat decesul victimei, trupul bărbatului fiind transportat la Serviciului de Medicină Legală.

Tragedie imensă în familie

„Este o tragedie imensă în această familie greu încercată. L-am cunoscut personal. Era un om liniştit şi bun, a lucrat în cadrul armatei, era pensionar şi avea grijă de nevasta lui bolnavă. Are o fiică. Îl vedeam zilnic prin oraş, în special pe jos pentru a-şi menţine sănătatea. Dumnezeu să îl ierte", a declarat pentru Jurnal arădean/Aradon, Petru Antal, primarul oraşului Pecica. **JA-V.G.**

Trei accidente

În aceeaşi zi în care a avut loc această tragedie, s-au mai produs alte două accidente rutiere pe raza oraşului Pecica. Un bărbat a ajuns la spital cu fracturi, iar celălat - lovit în timp ce se afla pe bicicletă - a ajuns şi el la spital. Vorbim de neatenţie la volan şi neadaptarea vitezei la condiţiile meteo.

Lovit pe trecerea de pietoni FOTO: M.S.

Salvatori printre cifre

Printre cifrele bilanţului pe anului 2018, Inspectoratul pentru Situaţii de Urgenţă Arad şi-a desemnat şi pompierul şi salvatorul anului.

Cei doi salvatori ai anului la bilanţul ISU Arad FOTO: I.C.

ARAD. La bilanţul prezentat de lt.col. Gârbău Cristian, inspectorul şef al ISU Arad, a fost prezent şi colonelul Benone Duduc, şeful Direcţiei de Prevenire din cadrul Inspectoratului General pentru Situaţii de Urgenţă care a atras atenţia atât asupra deficitului de personal şi al tehnicii de intervenţie, cât şi asupra faptului că se face tot posibilul ca prin diferite programe de finanţare să se aducă în curtea ISU Arad autospeciale noi. S-a vorbit despre greutăţile cu care se confruntă pompierii arădeni, despre faptul că în ciuda acestui lucru ei fac faţă solicitărilor, având o medie de 24 de intervenţii pe zi. Adică o intervenţie pe oră.

„Aţi putut face faţă la 24 de intervenţii pe zi"

„Este o onoare şi o bucurie pentru mine să fiu prezent la activitatea de evaluare aferentă anului 2018 şi să pot transmite salutul şi aprecierea comenzii Inspectoratului General pentru Situaţii de Urgenţă. Acesta este scopul principal al prezenţei mele aici. Dincolo de cifrele prezentate, pe care le putem analiza şi la nivel central, e vorba de greutăţile pe care, din păcate, am putut să le constat în prezentarea făcută de inspectorul şef. Mă refer la deficienţe, la greutăţi, dar am putut să constat şi sprijinul şi iniţiativele de la nivel local prezentate de către Inspectoratul pentru Situaţii de Urgenţă Arad. Am putut să văd greutăţile în asigurarea rolului de autoritate care s-au văzut în cifre, în unele forme ale activităţii preventive, dar pe de altă parte trebuie să apreciez faptul că aţi putut face faţă totuşi, suplinind lipsa de personal, solicitărilor societăţii. Am văzut că aţi putut face faţă la 24 de intervenţii pe zi, în medie, având un timp de răspuns de 8 minute în mediul urban şi 15 minute în mediul rural, în condiţiile unui deficit însemnat de 50 la sută în asigurarea mijloacelor de stingere. De asemenea, am putut să iau act de deficitul însemnat de personal. Pe de altă parte constat faptul că la Inspectoratul pentru Situaţii de Urgenţă Arad au intrat mijloace noi de intervenţie şi asta şi datorită eforturilor noastre de la nivel central, programelor pe care Inspectoratul pentru Situaţii de Urgenţă şi Departamentul pentru Situaţii de Urgenţă le derulează şi în care suntem implicaţi consistent în accesarea de fonduri europene, un demers pe care l-am râvnit mult prea mulţi ani şi care începe să-şi arate roadele prin faptul că în dotarea inspectoratului a intrat o autospecială de lucru la înălţimi de 42 de metri, un autocamion cu sistem hidraulic şi containerele aferente: unul de căutare-salvare şi altul de iluminat, o autospecială pentru păstrare şi transport decedaţi în regim frigorific, o motopompă de mare capacitate şi terminând cu echipamentul de protecţie individuală a servanţilor. Am putut să constat pe de altă parte sprijinul consistent al Consiliului Judeţean, cu o sumă importantă de aproape 450.000 de lei, care s-a materializat în diverse mijloace de intervenţie şi materiale şi, de asemenea, de servicii necesare pentru buna funcţionare a unităţii. Vreau să vă asigur ca perspective ale Inspectoratului General pentru Situaţii de Urgenţă de faptul că acţiunea de dezvoltare va continua prin programele pe care le avem", a declarat colonelul Benone Duduc din cadrul Inspectoratului General pentru Situaţii de Urgenţă.

Oamenii anului 2018

Printre cifre, deficit de personal şi de tehnică sau promisiuni, au fost prezentaţi şi pompierul anului şi salvatorul anului. Este vorba despre plt. adj.şef Dan Onaca, care a fost desemnat pompierul anului 2018 din cauza multiplelor şi complexelor intervenţii la care a luat parte, şi despre plt. major Cătălin Câlb - salvatorul anului. Acesta din urmă a salvat două femei vârstnice în urma unui incendiu izbucnit la un apartament din cartierul Confecţii. Incendiul a izbucnit la etajul doi, iar femeile erau la etajul patru, ele fiind scoase din apartament de către plt. major Cătălin Câlb care a intervenit cu ajutorul autoscarului de lucru la înălţimi. **JA-I.C.**

Pentru mai multe fotografii intră pe www.jurnalaradean.ro

Casieriţa unei case de schimb valutar, agresată de un individ necunoscut

ARAD. S-a întâmplat joi, 17 ianuarie, în jurul orei 13.30, în incinta unei case de schimb valutar din zona Pieţei Mihai Viteazul. În urmă cu opt ani un individ a încercat să jefuiască acelaşi exchange cu un pistol de jucărie şi o „bombă" cu nisip. Potrivit informaţiilor pe care le deţinem, individul a intrat val vârtej în casa de schimb valutar de pe strada Crişan, s-a dus direct la casieriţă pe care a îmbrâncit-o, iar la un moment dat a şi lovit-o. Femeia a început să ţipe, iar bărbatul - panicat - a fugit. Individul nu avea faţa acoperită, însă angajata casei de schimb valutar nu i-a văzut faţa, „atacul" având loc pe la spatele femeii. Din exchange nu au fost furaţi bani. Poliţiştii efectuează cercetări pentru identificarea bărbatului. În vara anului 2010, un bărbat a intrat în aceeaşi casă de schimb valutar şi cu un pistol - ce părea de jucărie, potrivit declaraţiilor - i-a cerut casieriţei să-i înmâneze banii, în caz contrar va detona o bombă. Femeia nu s-a pierdut cu firea şi a apăsat butonul de panică, moment în care individul a fugit, lăsând în urmă „bomba". Aceasta s-a dovedit a fi o cutie plină cu nisip. **JA-I.C.**

Nu a furat banii FOTO: E.R.

TIR intrat în casă pe DN 7, în judeţul Arad

CĂPRUŢA. O casă a fost distrusă parţial, după ce un autotren a intrat din plin într-unul dintre pereţi. Imobilul respectiv se află pe marginea DN 7, în localitatea Căpruţa, pe sensul de mers Arad-Deva. Potrivit informaţiilor noastre, TIR-ul circula pe drumul naţional menţionat mai sus, spre Deva. La un moment dat, şoferul a pierdut controlul volanului, din cauza faptului că nu a adaptat viteza la condiţiile de drum, a părăsit partea carosabilă şi a intrat din plin în peretele casei care se află pe marginea DN 7. „Din fericire, în casa respectivă nu locuieşte nimeni. Proprietarul stă în Arad", ne-a declarat Gabriel Faur, primarul comunei Bârzava, de care aparţine satul Căpruţa, locul în care s-a petrecut accidentul. Totodată, nici şoferul camionului nu a fost rănit. Singura veste proastă se referă la starea imobilului. Acesta a fost afectat destul de grav în urma impactului, unul dintre pereţii laterali fiind spulberat după ce a fost lovit de camion. Proprietarul trebuie să vadă dacă nu a fost afectată şi rezistenţa casei, pe lângă peretele respectiv. **JA-A.G.**

Cetăţean român cu permis auto fals, prins la vamă

NĂDLAC. Poliţiştii de frontieră din cadrul Punctului de Trecere a Frontierei Nădlac au depistat un cetăţean român care conducea un autoturism în baza unui permis de conducere spaniol fals. Este vorba despre un tânăr de 25 de ani care s-a prezentat la graniţă, la volanul unui autoturism marca VW, înmatriculat în Germania. Tânărul a declarat că a obţinut permisul de conducere de la o persoană necunoscută din Spania, în schimbul sumei de 1.200 de euro. Poliţiştii de frontieră efectuează cercetări cu privire la săvârşirea infracţiunilor de conducerea pe drumurile publice a unui autovehicul fără a poseda permis de conducere şi uz de fals.

JA-I.C.

Sport

„UTA nu a pierdut niciun jucător pe care l-a dorit cu adevărat”

Decebal Grădinariu, director general UTA

12

este numărul etapei programate în weekend în Seria D a Diviziei A (liga secundă) de handbal feminin. Crișul Chișineu Criș (locul 2) va evolua, duminică (ora 11.30), pe terenul ultimei clasate (locul 6), CSU de Vest Timișoara. În runda precedentă, arădencele (6 succese, o remiză și patru înfrângeri) au cedat, surprinzător, la Oradea, scor 31-34.

Două partide de baschet masculin la Polivalentă

ARAD. Două partide din cadrul CN de baschet masculin Under 18 au loc sâmbătă, 19 ianuarie, la Sala Polivalentă. De la ora 12 se întâlnesc CS Sevlar Ploiești și CNS Cetate Deva, iar de la ora 16.30 - în cuplaj cu meciul fetelor de la FCC ICIM -, gazdele de la BC Valbon Arad înfruntă Deva. Meciurile fac parte din Grupa C (seria valorică B), ce mai include echipele CSȘ Buzău și CSȘ Sibiu. Prima clasată se va califica la turneul final B. **JA-D.L.**

Old-boys Desavoia, la start

ARAD. Succesul de care se bucură Liga Desavoia, cel mai puternic campionat județean de mini-fotbal pe teren artificial, a determinat organizatorii - Cristi Barna și Cristi Lăzău - acestei întreceri să pună la cale un alt campionat. De această dată rezervat categoriei old-boys, jucători cu vârsta de peste 38 ani.

Cinci echipe au răspuns prezent - Ergad, Știința, Flamura Roșie, Salt&Pepper și Atletic Arad - , lista fiind deschisă amatorilor de mișcare pentru sănătate, chiar dacă prima etapă este programată la sfârșitul acestei săptămâni. Mai exact, sâmbătă, ora 11,30, pe terenurile Bazei Desavoia, când sunt programate confruntările: Ergad - Știința și Flamura Roșie - Salt&Pepper.

Conform organizatorilor, se vor juca două tururi și două retururi, câștigătoarea urmând a reprezenta Aradul la etapa zonală a Campionatului Național de old-boys, competiție prinsă în calendarul FR Minifotbal. Surprizele vor continua în acest an la Baza Desavoia (și) cu ajutorul lui Flavius Măduța. **JA-D.S.**

Se clarifică situația transferurilor

Decebal Grădinariu: „UTA nu a pierdut niciun jucător pe care l-a dorit cu adevărat”.

Alvarenga ar putea ajuta UTA FOTO: FAN

ARAD. Așa cum era normal, în această perioadă, a venit și punctul de vedere al conducerii clubului UTA față de transferurile de jucători. Directorul general al UTA-ei explică poziția clubului în ceea ce privește consolidarea lotului, proces legat de perspectiva clubului.

„Având în vedere politica noastră de promovare permanentă a jucătorilor de perspectivă din propria pepinieră, dar și în urma experienței acumulate în ultimele două perioade de transferuri, suntem foarte precauți în a nu aduce în lotul echipei doar jucatori de fotbal, ci fotbaliști. Am început pregătirile mai repede și pentru ca staff-ul tehnic să poată lua decizile cele mai corecte vis-à-vis de toți jucătorii aflați în probe. Nu ne grăbim doar pentru a fi la număr, perioada de transferuri în care contractele noi se pot înscrie la Federația Română de Fotbal este 29.01-25.02.2019!”, a subliniat Decebal Grădinariu.

Condițiile UTA-ei

„Prețurile, chiar și pentru un jucător mediu, au explodat, dar acesta este trendul impus pe piața românească. Trebuie să te adaptezi, să ții pasul, dar extrem de responsabil, din punctul nostru de vedere. Clubul continuă identificarea fotbaliștilor, în termenii dorîți și impuși de noi: dorința de a evolua cu adevărat la acest club emblematic - și nu doar până în vară - o plus valoare față de media lotului actual, seriozitate, profesionalism. Nu vom transfera nici un jucător dacă acesta nu se înscrie în parametrii mai sus enumerați. În concluzie, în acest context, clubul UTA Arad nu a pierdut nici un fotbalist pe care și l-a dorit cu adevărat”, a adăugat conducătorul roș-albilor, care a anunțat că jucătorul Ciprian Dombrovoschi nu va fi menținut în efectivul UTA-ei.

LEO SFÂRA
leo.sfara@informmedia.ro

Plus sud-american

La prima vedere, mai precis după jocul amical contra celor de la Elore Bekescsaba, Alvarenga pare un câștig. Jucătorul sud-american s-a descurcat destul de bine în avanposturi, a și marcat un gol, pare altceva decât am văzut până acum. Și – să nu uităm – este la primul joc alături de noii colegi, așa că sunt șanse ca el să progreseze.

Misiune imposibilă sub panou

ARAD. Iubitorii sportului cu mingea la coș sunt așteptați sâmbătă, ora 18,30, la Sala Sporturilor - intrarea liberă - la un regal baschetbalistic, FCC ICIM Arad primind vizita campioanei en-titre, Sepsi Sf Gheorghe. Un duel aparent disproporționat, gruparea din Secuime fiind neînvinsă în actualul sezon al Ligii Naționale de baschet feminin, în care Brankica Hadzovic și colegele ei speră să dea o replică pe măsură. Arădencele vin după o serie de trei eșecuri consecutive, ultima, consemnată în orașul de pe Someș, provocând o ședință „cu scântei” între conducerea clubului și jucătoare. Acestea din urmă au fost avertizate să-și schimbe atitudinea, pentru a nu se ajunge la sancțiuni de ordin pecuniar. Vizate au fost toate jucătoarele, cu excepția lui Hadzovic, Dzombeta și Fodor, de critici având parte și antrenorul Miljan Medvedj.

Indicații ale antrenorului Medvedj FOTO: FAN

Obiectivul grupării galben-albastre este consolidarea locului 5 înainte de play-off și întărirea lotului cu una-două jucătoare de valoare și atacarea „careului de ași” în faza play-off-ului.

De partea cealaltă, e suficient să spunem că Sepsi are imaculată cifra din dreptul eșecurilor, că Kristina Higgins este a 4-a marcatoare a campionatului, cu 252 puncte, ocupanta locului doi la recuperări (168) și conduce detașat la capitolul indice de eficiență, cu 397 puncte, iar Annemarie Părău se situează pe locul 4 la capitolul pase decisive, cu 74 reușite. Pentru a ne da seama de forța adversarelor și de faptul că arădencele vor avea o misiune imposibilă. **JA-D.S.**

Se întrec la badminton și tenis de masă

ARAD. Inspectoratul Școlar Județean Arad, prin inspectorul de specialitate, prof. Paul Barta, organizează vineri Olimpiada Gimnaziilor și Cupa „Unirii” la badminton, iar marți Olimpiada Gimnaziilor și Olimpiada Națională a Sportului Școlar (ONSȘ) la tenis de masă.

Vineri, 18 ianuarie, de la ora 9.30, în sala Colegiului Național „Preparandia D. Țichindeal”, se desfășoară etapa județeană a Gimnaziadei de badminton pe echipe mixte, mediul urban și rural, a cărei faze regionale este programată în 29 martie, în județul Timiș, iar finala la Izvorani. Alături de gazde și-au mai anunțat prezența 6 școli: Liceul Național de Informatică, Școala Gimnazială „Nicolae Bălcescu” (Gen. 11), Șc. Gim. „Avram Iancu” (Gen. 18), Șc. Gim. „Aurel Vlaicu” (Gen. 21), Lic. Teoretic „J. Gregor Tajovsky” Nădlac și Șc. Gim. Șimand. În aceeași locație se va consuma și Cupa „Unirea” la badminton, învățământ primar și liceal, fete și băieți.

Sala de tenis de masă „Emil Prokopecz”, a Clubului Sportiv Municipal Arad, este marți, 22 ianuarie (ora 9.30), gazda competițiilor Olimpiada Gimnaziilor (echipe mixte) și Olimpiada Națională a Sportului Școlar (liceu; individual feminin și masculin). Echipa câștigătoare, respectiv prima liceeană și primul licean clasați vor participa la „zona” găzduită la Arad, în 28-29 martie, unde vor sosi reprezentanți ai județelor: Timiș, Hunedoara, Caraș-Severin, Alba și Mehedinți, ultimele două unități administrative participând doar în cadrul ONSȘ. **JA-D.L.**

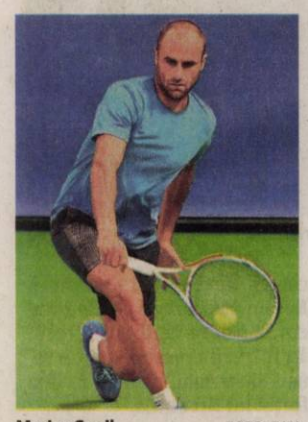

Marius Copil FOTO: FAN

Copil, out de la Melborune

MELBOURNE. Marius Copil s-a oprit în turul secund la Australian Open, 7-5, 5-7, 2-6, 4-6 cu David Goffin. Belgianul clasat pe locul locul 22 ATP și cap de serie numărul 21, s-a impus după un meci care a durat două ore și 44 de minute, care a fost întrerupt de mai multe ori de ploaie.

„Tunarul din Carpați” și-a respectat renumele la serviciu, bifând nu mai puțin de 20 de ași (12 Goffin), însă a reușit doar două breakuri, din 3 posibilități, adversarul său creându-și 8 șanse, 5 fiind concretizate.

Calificarea în turul secund pe tabloul principal la primului Grand Slam al anului, pe care Marius Copil (60 ATP) a mai reușit-o la ediția din 2015, este recompensată la AO 2019 cu un premiu de aproximativ 75.000 de dolari și cu 45 de puncte în clasamentul ATP. **JA-D.L.**

Recompensă pentru campionul României

ORADEA. Ștefan Gog, președintele CS Fan Arad - clubul care de șase ani urcă pe podiumul Campionatului Național de seniori la volei pe plajă - a oferit, recent, un premiu jucătorului Cătălin Lelea, care alături de Lucian Bădiceanu a cucerit titlul național în anul 2018. Evenimentul s-a petrecut la Oradea, orașul de domiciliu al sportivului în vârstă de 38 de ani ce se poate lăuda cu opt titluri de campion. La acesta au participat și alți doi medaliați din ultimii ani ai CS Fan, Moisă Abrudan și Adrian Holhoș, ultimul fiind partener al lui Lelea la începutul sezonului trecut, retras apoi din activitatea competițională.

Lelea, legitimat la Fan Arad încă de la înființare (2013), și Bădiceanu - cuplu care a primit un premiu special în cadrul Galei Sportului Arădean 2018 - au reprezentat, în toamnă, România la Jocurile Balcanice din Turcia, unde o accidentare a primului i-a îndepărtat de podium, ocupând locul 5, iar în acest an vor concura, probabil, la turneele preolimpice.

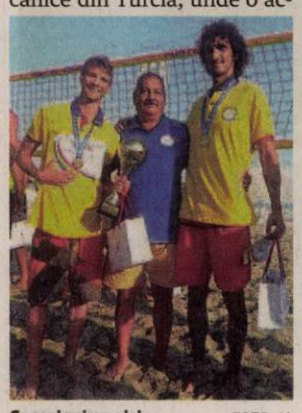

Campioni pe nisip FOTO: JA

De remarcat că CS Fan Arad este unul dintre puținele cluburi de pe Mureș care se poate lăuda cu un aur național în 2018, la nivel de seniori. Clubul condus de inimosul Ștefan Gog va organiza și în acest sezon un turneu de seniori și senioare, Fan Tour Arad fiind programat de către FR Volei între 12-14 iulie, după București Open (4-7 iulie), în calendarul provizoriu mai apărând turnee naționale la Bonțida - Cluj și Mamaia (3 competiții, plus finala CN și Cupa României, ultima o întrecere înființată în acest an). **JA-D.L.**

JURNAL ARĂDEAN

Atacantul argentinian Gonzalo Higuain FOTO: EPA

Higuain va juca la Chelsea

FOTBAL. Chelsea a ajuns la un acord cu clubul italian de fotbal Juventus Torino pentru împrumutul atacantului argentinian Gonzalo Higuain până la finele sezonului 2018/2019. Higuain joacă la Juventus din 2016, dar a fost împrumutat la AC Milan la începutul sezonului, argentinianul disputând 22 de meciuri și a marcat 8 goluri pentru rossoneri.

Antrenorul echipei Chelsea, italianul Maurizio Sarri, are probleme în compartimentul ofensiv, unde nici Alvaro Morata și nici Olivier Giroud nu au furnizat golurile așteptate. Sarri a colaborat cu Higuain pe când ambii se afla la Napoli, iar în sezonul 2015/2016 atacantul sud-american a devenit golgheterul Serie A cu 36 goluri, record all-time egalat.

Sky Sport relatează că împrumutul lui Higuain poate fi prelungit cu încă 12 luni în anumite condiții. Venirea argentinianului va forța plecarea lui Alvaro Morata, care se află în discuții cu Atletico Madrid. **SURSA:AGERPRES**

Szabo: se simte absența Cristinei Neagu

BUCUREȘTI. Gabriela Szabo, directorul general al CSM București, a explicat la Gala Atletismului Românesc care e situația Cristinei Neagu.

Liderul echipei naționale și al CSM-ului s-a operat în Belgia, ea suferind o ruptură de ligament anterior încrucișat la genunchiul drept în timpul meciului cu Ungaria, de la Campionatul European din Franța. „Cristina Neagu este bine, am vorbit cu ea și aseară. Ea își dorește să înceapă cât mai repede recuperarea. Cred că recuperarea o va face în România. Dar totul depinde de ea, noi o susținem cu tot ce putem în așa fel încât să se întoarcă cât mai repede pe teren. Cristina are un psihic de invidiat, ceea ce este un lucru extraordinar", a spus Szabo.

„Se simte absența Cristinei Neagu din teren. Zilele trecute am avut discuții și cu antrenorul (n.red. - Dragan Djukic) să vedem ce putem face astfel încât să ne atingem obiectivele. Pentru că obiectivele noastre la handbal feminin sunt destul de îndrăznețe, iar în acest moment două jucătoare foarte importante lipsesc din motive medicale (n.red. - Cristina Neagu și Amanda Kurtovic). Știu că secția de handbal se ocupă acum de eventuale transferuri. Probabil săptămâna viitoare voi avea o listă de jucătoare, dar în acest moment eu nu am niciun un nume pe care să îl anunț", a mai spus oficialul CSM-ului. **SURSA: MEDIAFAX**

Meciuri amicale cu Spania și Danemarca

FOTBAL. România U21 se pregătește pentru Campionatul European de anul acesta, găzduit de Italia și San Marino, în compania unor naționale de top. Echipa lui Mirel Rădoi își va măsura forțele în două amicale de lux, contra Spaniei și Danemarcei. Ambele reprezentative sunt calificate la turneul final, Spania în grupa A, alături de Italia, Polonia și Belgia, iar Danemarca în grupa B, cu Germania, Serbia și Austria. Partida cu ibericii este programată pe data de 21 martie, iar cea cu danezii patru zile mai târziu. Tricolorii fac parte din grupa C a turneului final, alături de Anglia, Franța și Croația.

Programul grupei C: 18 iunie 2019: România - Croația (San Marino, 19:30), Anglia - Franța (Cesena, 22:00) 21 iunie 2019: Anglia - România (Cesena, 19:30), Franța - Croația (San Marino, 22:00) 24 iunie 2019: Franța - România (Cesena, 22:00), Croația - Anglia (San Marino, 22:00).

SURSA: MEDIAFAX

Tricolorii au meciuri test puternice FOTO: EPA

„Nu știu cum am câștigat meciul"

Simona Halep a învins-o pe Sofia Kenin și s-a calificat în turul 3 la Australian Open.

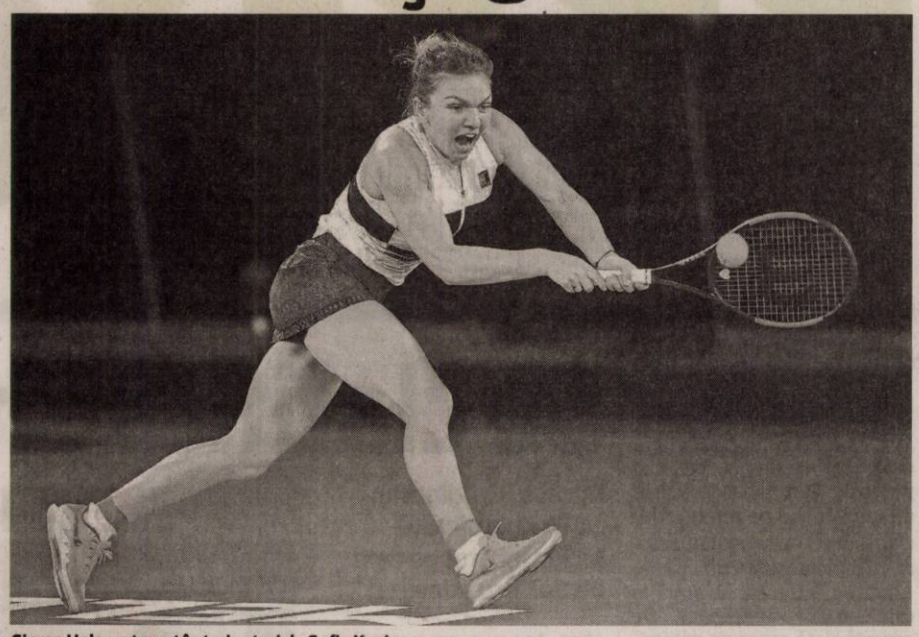

Simoa Halep a trecut în trei seturi de Sofia Kenin FOTO: EPA

TENIS. Simona Halep a reușit să se califice, la capătul a trei seturi, în turul 3 de la Australian Open. A trecut de Sofia Kenin (SUA, nr. 37 WTA), scor 6-3, 6-7(5), 6-4. Partida a durat două ore și 34 de minute.

Liderul clasamentului de simplu la feminin a început foarte bine partida, iar primul set l-a adjudecat la 3, după ce a bifat două break-uri, în primul și în ultimul game al manșei. În al doilea set, Simona a început mai ezitant și adversara s-a distanțat la 3-1. Simona a revenit, dar în cele din urmă a fost învinsă în tie-break, cu 7-5.

Decisivul a fost unul strâns, dar grație unui break în plus, românca a reușit să închidă tabela cu 6-4.

La finalul partidei, liderul mondial nu a putut explica modul în care a câștigat această partidă și a avut un mesaj pentru fanii prezenți pe arena din Melbourne pentru a o susține: „Nu am nicio idee cum am câștigat acest meci. Îmi este foarte greu să explic ce s-a întâmplat pe teren. A fost un meci extrem de greu. Sofia este o jucătoare uimitoare. A fost extrem de greu să alerg după fiecare minge și să fiu acolo la fiecare punct. În setul secund m-am accidentat puțin, dar am luptat pentru că mi-am dorit să câștig și să vin să joc din nou în fața acestor fani minunați. Le mulțumesc tuturor românilor din tribune și celor care m-au urmărit acasă, dar și australienilor pentru că știu că mereu mă susțin. Îmi place să joc aici la Melbourne și să sperăm că în turul următor o să fac un meci mai bun", a spus Halep la finalul partidei.

Victoria Simonei Halep din turul 2 de la Australian Open a fost analizată de Mats Wilander.

„A lucrat la serviciu"

Analistul Eurosport a apreciat că victoria liderului WTA de simplu în fața Sofiei Kenin (37 WTA) a fost facilitată de faptul că sportiva din SUA nu are multe meciuri în picioare, în fața unor nume de calibru. Wilander a rămas impresionat de serviciul Simonei. Consideră că românca a crescut mult în această privință în ultima perioadă: „Sunt convins că a lucrat la serviciu. A ajutat-o acest aspect. Mereu am observat că atunci când nu ai încredere în jocul tău, serviciul te poate ajuta enorm. Ești mai relaxat, îți merge mai bine jocul când îți merge și serviciul", a mai spus analistul Eurosport.

În turul 3, Simona Halep o va întâlni pe Venus Williams (SUA). Meciul va avea loc sâmbătă. în jurul orei 10:00.

SURSA: MEDIAFAX

Grozav va juca în Ungaria

FOTBAL. Gicu Grozav (28 de ani) și-a găsit echipă. Fostul dinamovist a semnat cu FC Kisvarda, din Ungaria, unde va fi coleg cu trei români: Mihai Mincă, Cornel Ene și Sergiu Negruț.

Internaționalul român s-a înțeles pe un an și jumătate cu noua sa echipă și va avea ca prim obiectiv salvarea de la retrogradare. După 18 etape, Kisvarda se află pe 11 în campionatul Ungariei, una dintre cele două poziții retrogradabile, cu 16 puncte, la un avans de șapte puncte de ultima clasată și la un punct de DVTK, a zecea clasată. La Kisvarda se află și Artem Milevski, care a jucat în Liga 1 pentru Concordia Chiajna.

Grozav s-a despărțit de Dinamo în noiembrie 2018, după doar 4 meciuri. Acesta a plecat din Ștefan cel Mare cu scandal, după eliminarea din Cupa României, când Dinamo a pierdut la loviturile de departajare contra celor de la Csikszereda. Atunci, Grozav a executat într-un mod pe care Rednic l-a considerat batjocoritor: a trimis o scăriță peste poartă.

SURSA: MEDIAFAX

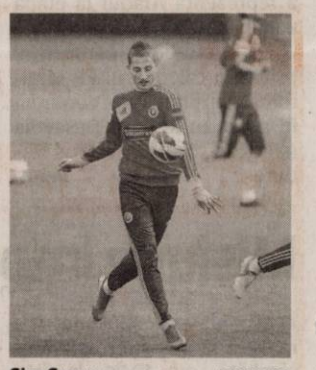

Gicu Grozav FOTO: EPA

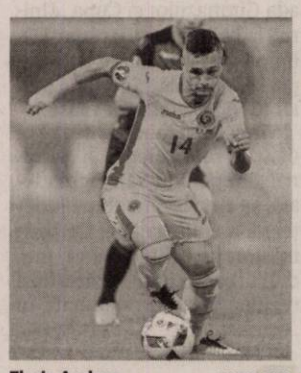

Florin Andone FOTO: EPA

Andone este dorit de Galatasaray

FOTBAL. Atacantul român Florin Andone este pe lista turcilor de la Galatasaray. Potrivit publicației Sabah, echipa „CimBom" și-a îndreptat din nou atenția asupra jucătorului în vârstă de 25 de ani.

La începutul sezonului, atacantul francez Bafetimbi Gomis (33 de ani) a plecat la Al-Hilal, iar Galatasaray nu i-a găsit încă un înlocuitor. Sursa citată notează că oficialii grupării din Turcia ar putea face o ofertă pentru Andone conducerii echipei Brighton din Premier League.

În 12 apariții în tricoul formației din Anglia în acest sezon, Florin Andone a marcat două goluri. Galatasaray l-a mai vrut pe Andone în vara lui 2016. Atacantul român a mai fost urmărit de Galatasaray pe vremea când acesta juca la echipa Cordoba, din Spania. În vara anului 2018, Andone a ajuns la Brighton, grupare care a plătit suma de 6 milioane de euro celor de la Deportivo La Coruna.

Brighton este pe locul 13 în Premier League, iar sâmbătă, de la ora 17:00, va merge pe Old Trafford, unde o va înfrunta pe Manchester United.

„Mi-am dorit să încep anul cu un trofeu câștigat"

FOTBAL. După șase luni de la transferul la Juventus, Cristiano Ronaldo a ridicat primul trofeu în tricoul bianconero. A devenit supercampion al Italiei în urma golului marcat în victoria în fața celor de la AC Milan, 1-0. Meciul s-a disputat pe Stadionul „King Abdullah Sports City" din Jeddah, Arabia Saudită. Atacantul în vârstă de 33 de ani a înscris cu capul, în minutul 61, iar campioana din Peninsulă, Juventus, și-a mai adăugat o cupă în palmaresul impresionant.

„A fost un meci foarte greu. A fost foarte cald și a fost greu să jucăm în condițiile astea. Am jucat bine, am avut multe ocazii și mă bucur că am marcat golul victoriei. Sunt fericit. A fost intenția mea să încep anul 2019 cu un trofeu câștigat. E primul cu Juventus și mă bucur. Este doar începutul, trebuie să o luăm pas cu pas. Am câștigat acest trofeu și trebuie să muncim în continuare foarte mult. Titlul în Italia este întotdeauna un obiectiv pentru Juventus. Suntem pe primul loc, dar mai e mult timp și va fi greu. Le dedic golul celor din echipă, familiei mele, tuturor celor care iubesc Juventus și îl iubesc pe Ronaldo", a spus Ronaldo.

De la venirea la Juventus, Cristiano a marcat 16 goluri și a oferit 8 pase decisive în cele 27 de meciuri adunate în toate competițiile.

Cristiano Ronaldo a marcat golul victoriei FOTO: EPA

AC Milan a trecut pe lângă gol, prin bara lui Cutrone, atacantul care a fost titular în locul lui Higuain. Echipa pregătită de Gennaro Gattuso a încheiat partida în zece jucători. În minutul 74, Franck Kessie l-a faultat pe Bentancur, a primit cartonașul roșu, iar formația rossonera nu a reușit să se mai impună în fața forței lui Juventus.

SURSA: MEDIAFAX

SISTEMUL MEDICAL MedLife

Pachetul de servicii medicale MedLife Genesys pentru seniori. Siguranţa unei sănătăţi păstrate cu grijă.

Cu toţii ne dorim să îmbătrânim frumos şi să ne bucurăm de cât mai mulţi ani. Vârsta înaintată însă este, de regulă, asociată cu sănătatea şubredă, pierderea vitalităţii şi a poftei de viaţă. Dar nu trebuie să fie aşa!

Deşi sunt mulţi factori care contribuie la slăbirea sănătăţii odată cu înaintarea în vârstă, mare parte dintre aceştia pot fi influenţaţi pozitiv şi ţinuţi sub control printr-o preocupare constantă şi atentă asupra condiţiei tale fizice şi psihice.

Ca senior, trebuie să ştii că printre elementele cheie în menţinerea sănătăţii se numără o alimentaţie sănătoasă, activităţile fizice regulate şi un mediu curat şi liniştit. De asemenea, un rol deloc de neglijat îl joacă menţinerea unei vieţi sociale active.

Cu toate acestea, pentru a te păstra într-o formă cât mai bună, e nevoie de ceva în plus, şi anume de suport specializat. Mai exact, de oameni pregătiţi să îţi ofere servicii medicale personalizate, atent elaborate, pentru a te ajuta să te bucuri de sănătate chiar şi la o vârstă înaintată.

(9829)

În acest sens, echipa MedLife Genesys a pregătit un pachet de servicii medicale gândit special pentru tine - pachetul medical Senior (50+)

ACESTA CONŢINE:
- set analize (hemoleucogramă completă, glicemie, uree, creatinină, colesterol, TG, HDL, LDL, examen urină)
- consult Oftalmologie
- consult ORL
- consult Cardiologie (EKG)
- consult Gastroenterologie
- consult Ginecologie / Urologie
- consult Neurologie
- consult Proctologie
- ecografie abdominală

PREŢ PROMO* PACHET SENIOR: **690 LEI**

Alege să beneficiezi de atenţia şi grija de care ai nevoie! Sună la 0257 960 pentru mai multe informaţii.

RAILCLINIC

Rail Clinic East Europe SRL
cel mai mare furnizor de servicii mobile pentru repararea vagoanelor de marfă din Europa Centrală şi de Est,
angajează pentru baza din Curtici

Mobile Service Base Manager / SENIOR technician
- cel puţin 10 ani de experienţă în repararea şi întreţinerea vagoanelor de marfă
- cunoştinţe despre AVV, VPI şi experienţa cu lucrările de sudură reprezintă un avantaj
- cunoaşterea limbii engleze şi maghiare (este un avantaj)
- cunoştinţe avansate operare PC
- permis de conducere categoria B

JUNIOR technician
- cel puţin 3 ani de experienţă în repararea şi întreţinerea vagoanelor de marfă
- cunoştinţe despre AVV, VPI şi experienţa cu lucrările de sudură reprezintă un avantaj
- cunoaşterea limbii engleze
- cunoştinţe operare PC
- permis de conducere categoria B

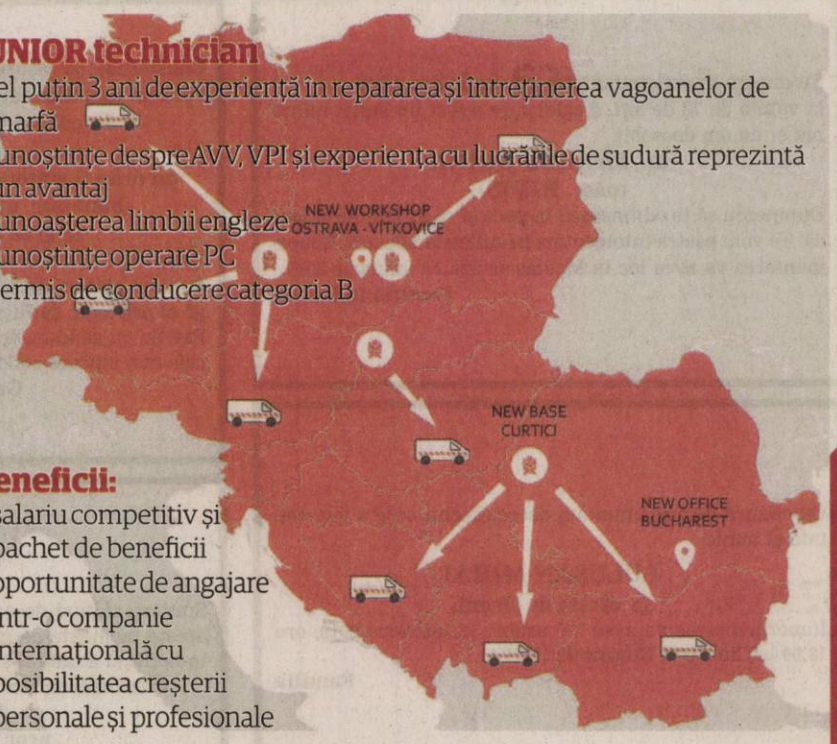

Beneficii:
- salariu competitiv şi pachet de beneficii
- oportunitate de angajare într-o companie internaţională cu posibilitatea creşterii personale şi profesionale

Dacă eşti interesat, aşteptăm CV-ul tau pe adresa oana.gheorghe@railclinic.eu Pentru mai multe detalii, contactaţi-ne la 0770 919 842.

(50)

Centrul Medical Neamtiu

Consultaţii gratuite asigurate de CAS

■ Dermatologie pediatrică ■ Dermatochirurgie
■ Tratamente pentru căderea parului
■ Tratamente pentru acnee ■ Epilare definitivă
■ Depistarea şi tratarea bolilor venerologice

NOU! *Panou fototerapie UVA şi UVB - tratament revoluţionar în psoriazis, vitiligo, dermatită atopică, sclerodermie*

Vă propunem o alternativă modernă la serviciile medicale actuale, oferindu-vă calitate, profesionalism şi respect faţă de pacienţi într-un cadru plăcut.

Adresa: str. Posada nr. 50, Arad. ☎ 0745-596-312

(7787)

Libelula
Coffe | Dolci | Pizza

Telefon:
0745 024 714

Adresa:
Bd. Revoluţiei, nr. 49-53/Arad

Facebook / Site
Cofetaria Libelula
www.libelula.online

LIBELULA este aliatul potrivit pentru organizarea unor evenimente importante din viaţă precum: nunţi, aniversări, zile de naştere sau botezuri.
Vă punem la dispoziţie cele mai moderne şi gustoase decoruri pentru reuşita evenimentului ideal!

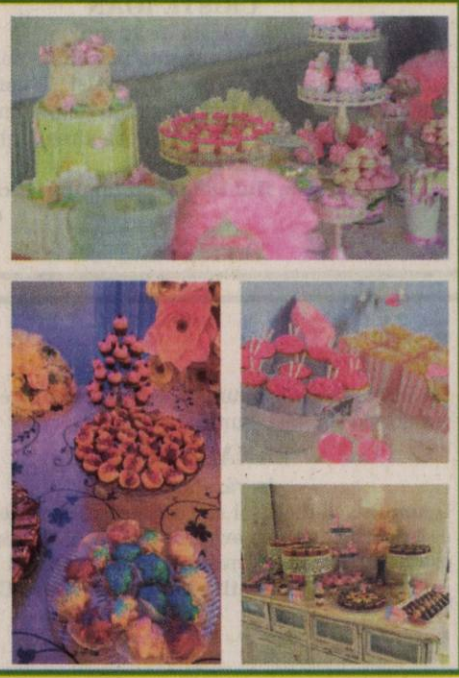

Firma **KARPELLE INTERNAŢIONAL**
cu sediul în Arad având ca obiect de activitate proiectarea produselor de îmbrăcăminte femei pentru piaţa engleză

ANGAJEAZĂ

croitor şi confecţioneri

CU EXPERIENŢĂ PENTRU CROIT ŞI CUSUT PROTOTIPURI, UNICATE.

SE OFERĂ: salariu 2.800-3.000 lei brut, în funcţie de experienţă, plata orelor suplimentare sâmbăta 200 %, bonusuri de Paşti şi Crăciun, creşteri salariale funcţie de inflaţia şi evoluţia pe piaţa muncii, transport pe teritoriul oraşului Arad, activitatea se desfăşoară într-un atelier de prototipuri, într-un mediu armonios şi în spiritul respectului pentru angajaţi.
Contact: **Bianca Bahrin – 0788.435.885.** (46 - H 165357)

S.C. MAX STRUCTURA METALICA S.R.L

Angajează:
■ sudori Mig-Mag ■ lăcătuşi confecţii metalice
Firma oferă:
● salarii atractive + bonusuri ● decontarea abonamentelor de transport ● încadrare minimă - 3.000 RON BRUT (2360 net)

tel: 0257/348.893 ; 0732/405.720

luni - vineri 07-15:30
Arad, Câmpul Liniştii nr. 1 (incinta Comalim)

ELNET SECURITY
Protecting People and Places

ELNET GRUP - SECURITY & FIRE

angajează:

AGENŢI DE SECURITATE

femei/bărbaţi, cu/fără atestat pentru obiective industriale şi spaţii comerciale în Arad.

OFERIM:
- Contract de muncă integral;
- Salariu net 1.600 – 2.000 lei;
- Bonusuri de angajare;
- Transport gratuit la si de la obiectiv;
- Posibilitate de decontare transport pentru agentii din provincie;
- Punctualitatea platii salariilor;
- Stabilitate la locul de muncă;
- Program de lucru în ture de 12/24, 12/48 sau 12/36;

☎ 0752.042.558/ 0735.188.865

(8984)

Policlinica dr. Turcin
Ep. Roman Ciorogariu nr 52 Arad, ☎ 0257/285510,
e-mail: policlinicaturcin@gmail.com http://www.policlinicaturcin.ro

Policlinica DR. TURCIN oferă:
- Cardiologie (EKG, Ecografie cardiacă)
- Dopler vascular, Holter EKG si TA, Test de efort,
- Oftalmologie adulţi si pediatrie (testare vedere de la 6 luni, chirurgia cataractei de la 1.200 RON, câmp vizual, optica medicală)*
- ORL adulţi şi pediatrie (videoendos-copie, testări alergologice)*
- pneumologie
- gastroenterologie
- neuropsihiatrie
- medicină de familie
- ecografii generale
- analize Siguranţa Circulaţiei.
- ginecologie
- transport medical

*consultaţiile la ORL, Oftalmologie şi Psihiatrie sunt **GRATUITE** cu bilet de trimitere de la medicul de familie (5673 - H 640061)

DECESE

O inimă a încetat să bată, un suflet nobil s-a ridicat la cer şi pleacă departe de noi, dar mai aproape de Dumnezeu. Un omagiu, o lacrimă şi o floare pentru fiinţa dragă care a fost

KISS SOFIA.

Înmormântarea sâmbătă, 19 ianuarie 2019, ora 14,00 la Casa Funerară Kuki de pe Cocorilor.

Fam. Tout

Cu durere în suflet anunţăm încetarea din viaţă la vârsta de 78 de ani, a celei care a fost un suflet minunat şi un om deosebit,

dr. TĂNASE DOINA
(născ. RIVIŞ).

Dumnezeu să te odihnească în pace şi să ai lumină veşnică! Te vom păstra întotdeauna în sufletele noastre. Înmormântarea va avea loc în Mediaş astăzi, 18 ianuarie 2019.

Familia îndoliată

Cu adâncă durere anunţăm decesul celui care a fost soţ, tată şi bunic,

LULUŞAN MIHAI
la vârsta de 78 ani.

Înmormântarea va avea loc astăzi, 18 ianuarie 2019, ora 13,00 la Cimitirul Eternitatea (UTA).

Familia

Cu adâncă durere anunţăm încetarea din viaţă a iubitului nostru soţ, tată şi bunic,

CRISTE IOAN
la vârsta de 72 ani.

Amintirea ta va rămâne veşnic în inimile noastre. Slujba de înmormântare va avea loc astăzi, 18 ianuarie 2019, ora 15,00 la Casa Funerară Silentium Aeternum, str. Pădurii nr. 161 (vizavi de Cimitirul Pomenirea). Înhumarea la Cimitirul din Micălaca.

Soţia Lucia, fiul Daniel cu familia, fiica Luciana cu familia

---

Cu durere în suflet anunţăm decesul celui care a fost dragul nostru soţ, tată, bunic şi străbunic,

TANASĂ TEODOR,
la vârsta de 86 ani.

Dumnezeu să-l ierte şi să-l odihnească în pace! Serviciul de înmormântare va avea loc sâmbătă, 19 ianuarie 2019, ora 13:00, la capela Cimitirului din Sânicolaul Mic.

Familia îndoliată Tanasă Constantin

Cu inimile pline de durere anunţăm plecarea dintre noi a iubitei noastre soţie, mamă şi bunică,

LEUCA FLORICA
(născută în Vărşand).

Slujba de înmormântare va avea loc sâmbătă, 19 ianuarie 2019, la Capela Cimitirului Chişineu- Criş. Dumnezeu să te odihnească în pace suflet blând!

Soţul Mircea, fiul Marcel cu nora Lenuţa şi nepoata Mariana, fiul Florin cu nora Anita şi nepotul Adelin

CONDOLEANŢE

Consternaţi de vestea trecerii fulgerătoare la cele veşnice, aducem un ultim omagiu celui care a fost

lt. col. (r) GHEORGHE VLADA,
din Pecica,
un drag şi statornic prieten, model de omenie şi bunătate, ajutor de nădejde la bine şi la greu al iubitei sale familii.

Dumnezeu să-i dea odihna meritată!

Suntem alături de soţia sa Mariana, draga noastră colegă şi prietenă, de fiica Raluca cu soţul şi de iubitul nepot Patrik, cu gânduri de mângâiere, întreaga compasiune şi cele mai sincere condoleanţe.

Gabi Groza, Geta şi Genu Câmpean

Suntem alături de colega noastră Lăscuţi Valentina în aceste momente de grea încercare prilejuite de trecerea în nefiinţă a tatălui său. Sincere condoleanţe!

Conducerea Universităţii de Vest „Vasile Goldiş" din Arad prin preşedinte – rector, prof. univ. dr. Coralia Adina Cotoraci

---

Cu adâncă durere în suflet ne despărţim de sora, cumnata şi mătuşa,

LEUCA FLORICA.

Dumnezeu să te odihnească în pace soră dragă!

Fratele Lile Petru, cumnata Ana cu familia

Cu infinită durere în suflet, anunţăm plecarea dintre noi a iubitei noastre soră, cumnată şi mătuşă,

LEUCA FLORICA.

Dumnezeu să te ierte şi să te odihnească în pace!

Fratele Lile Ioan, cumnata Rodica cu familia

Cu multă durere în suflet ne despărţim de sora şi mătuşa noastră dragă,

LEUCA FLORICA.

Dumnezeu să te odihnească în pace suflet drag! Nu te va uita niciodată sora ta dragă.

Sora Sofia cu familia

Cu adâncă durere ne despărţim de cea care a fost soră, cumnată şi mătuşă,

LEUCA FLORICA.

Suntem alături de cumnatul nostru Mircea şi nepoţii noştri. Dumnezeu să o odihnească în pace!

Fratele Lile Moisă cu familia, cumnata Ica cu familia

Împărtăşesc durerea d-lui ing. Gelu Florincaş, la despărţirea de fratele drag,

NICOLAE FLORINCAŞ.

Sincere condoleanţe!

Sabina Mandoni

Cu durere în suflet ne despărţim de cel care a fost dragul nostru soţ, tată, bunic şi străbunic,

TANASĂ TEODOR.

Dumnezeu să-l ierte şi să-l odihnească în pace!

Fam. Tanasă Viorel

MULŢUMIRI

Cu adâncă tristeţe vă anunţ că în data de 7 ianuarie 2019 a trecut la veşnicie cel care a fost

profesor emerit

ROMULUS ŞICLOVAN.

Mulţumesc tuturor celor care prin prezenţă, mesaje, gânduri şi flori au fost alături mine la tristul eveniment. Dumnezeu să-l odihnească!

Fiul îndurerat – Silvestru

COMEMORĂRI

O lumânare, o floare udată cu lacrimile recunoştinţei aşezăm pe tristul tău mormânt draga noastră mamă şi bunică,

CURTEAN MĂRIOARA

la împlinirea a doi ani de la plecarea ta în veşnicie. Comemorarea va avea loc sâmbătă, 19 ianuarie 2019, ora 14,30 la Biserica Ortodoxă Catedrala Veche. Odihnă veşnică şi îngerii aproape! Mulţumiri celor care nu au uitat-o şi recunoştinţă celor care îi vor dărui o clipă de aducere aminte şi o rugăciune.

Familia

„Timpul ne fură pe cei dragi însă niciodată amintirea lor". Se împlinesc şase ani de când iubitul nostru tată,

KERTESZ IOSIF

nu mai este cu noi. Atunci când ne este dor de tine nu te căutăm departe, privim în sufletul nostru, acolo te găsim. Odihnă şi lumină veşnică!

Copiii cu famiilile

Astăzi, 18 ianuarie se împlinesc 3 ani de când a plecat de lângă noi sus în ceruri, în Împărăţia Cerească,

CICIREAN ANA-DOMNICA.

Cu dorinţa şi speranţa revederii, al tău soţ Nicu şi fiul Nicuşor Cicirean

Program mica publicitate:
pe B-dul Revoluţiei, nr. 81
luni-joi: 8.00-17.00,
vineri: 8.00-16.00
duminică: 9.00-13.00.

SERVICII FUNERARE

(H-7469281)
IN MEMORIAM
NON STOP!
KUKI - servicii funerare complete
Producător de sicrie - oferă sicrie la preţ de producător.
GRATUIT rezolvăm actele la spital, primărie, casa de pensii şi C.A.R.P.
Transport intern şi internaţional ● Accesorii funerare.
Contact: Arad, Str. Mihai Eminescu nr. 4 (în curte), vis-a-vis de Cerbul Albastru.
Telefon: 0257/211929, mobil: 0723-343-964
www.inmemoriamkuki.com
CASĂ FUNERARĂ - Strada Ştefan Ludwic Roth nr. 1 D, Grădişte
- Str. Cocorilor nr. 6 (lângă magazinul Izolta)

SERVICII FUNERARE

NOSFERATUM
SERVICII FUNERARE COMPLETE
Arad, str. Ghiba Birta nr. 26 - Tel.: 0752 10 11 12; 0357 80 48 38
NON STOP
e-mail: nosferatumarad@yahoo.com
www.nosferatum.ro
TRANSPORT GRATUIT ÎN MUNICIPIUL ARAD ŞI ORAŞUL PECICA
* Sicrie la preţ de producător;* Înmormântări GRATUITE – doar pe baza cuponului de pensie; * Consultanţă şi medic constatator; * Rezolvăm actele la spital, primărie, casă de pensii, C.A.R.P.; * PRELUĂM DECEDAŢII DE LA MORGĂ; * Igienizare, cosmetizare, îmbălsămare, incinerarii, REPATRIERI, CAPAC FRIGORIFIC; * CAPELA CIMITIR ETERNITATEA (UTA)! * Borduri, monumente funerare, mozaic, marmura, granit.

Au trecut 40 de zile de când a plecat dintre noi dragul nostru fiu, nepot şi verişor,

SECHEL IOAN,
din Chişineu Criş.
Ai plecat din astă lume/ Nu mi-ai spus nici un cuvânt/ Mi-ai lăsat durere-n suflet / Cât voi trăi pe pământ.
A ta mamă îndurerată Maria, mătuşa Elena şi verişorul Ciprian

---

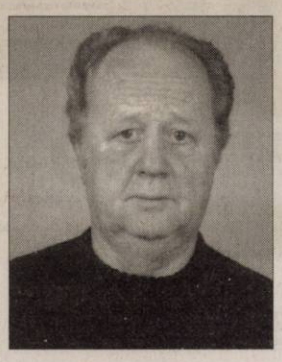

Cu tristeţe în suflet anunţăm că se împlinesc 40 de zile de când a trecut în nefiinţă scumpul şi dragul nostru soţ, tată, socru, bunic şi cumnat,

ALBIŞ ALEXANDRU (SANDU).

Parastasul de pomenire va avea loc sâmbătă, 19 ianuarie, începând cu ora 12,00 la Biserica Micălaca Nouă.

Familia Albiş

O amintire frumoasă pentru cei care te-au cunoscut, o mare durere pentru cei care te-au pierdut. Cu tristeţe în suflet amintim că s-au scurs 40 zile de când soarta nemiloasă l-a răpit fulgerător dintre noi pe cel care a fost soţ, tată şi bunic,

CONSTANTIN ROTARU.
Te purtăm în suflet şi în gând. Parastasul sâmbătă, 19 ianuarie 2019, ora 12,00 la Biserica Ortodoxă Grădişte I.

Familia îndoliată

În 19 ianuarie trebuia să-i spunem „La Mulţi Ani" dragului nostru soţ, tată şi bunic,

EUGEN DRONCA

dar putem numai să-l rugăm pe Bunul Dumnezeu să-i dea odihnă veşnică sufletului său bun, blând şi iubitor! Casa e pustie fără tine, multe lacrimi ai lăsat în urma ta dar şi amintiri frumoase au rămas în inimile noastre. Dumnezeu să-l odihnească în pace!

Familia îndoliată

Mâine se împlinesc 2 ani de lacrimi şi de dor de când ne-a părăsit pentru totdeauna dragul nostru

MEMETEA PETRU.
Dumnezeu să-ţi dea odihnă veşnică!

Familia

Cu aceeaşi durere în suflet ca şi în ziua despărţirii amintim că se împlinesc 7 ani de la plecarea la ceruri, mult prea devreme, a iubitului nostru soţ, tată şi bunic,

GHIŢĂ CHETA

şi 2 ani de la trecerea în veşnicie a nepreţuitei noastre mamă, bunică şi străbunică,

LIVIA DELIMAN.

Parastasul se va oficia la Biserica Şega II (UTA) sâmbătă, 19 ianuarie 2019, ora 12:30. Păstrăm vie în inimile şi gândurile noastre amintirea lor şi ne rugăm Bunului Dumnezeu să-i odihnească în pace!

Doina - soţie şi fiică, Alina şi Oana cu familiile – fiice şi nepoate

---

Azi, 18 ianuarie 2019 se împlineşte un an de la decesul soţului meu,

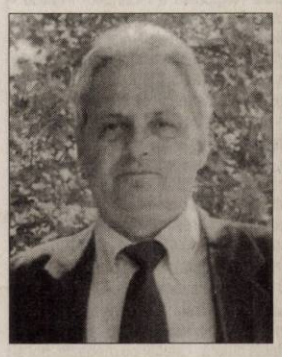

profesor
ŞERBAN IOAN,
un om bun şi de aleasă omenie.
Nu te vom uita niciodată!

Familia

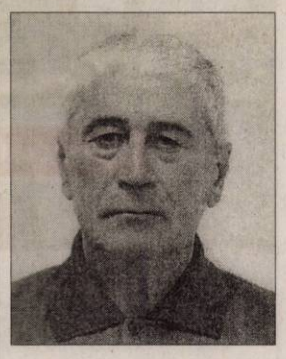

A trecut 1 an de dor şi lacrimi de la trista despărţire de iubitul nostru soţ, tată, socru, bunic şi frate,

BODEA PAUL.

Parastasul de pomenire va avea loc sâmbătă, 19 ianuarie 2019, ora 11,00 la Biserica Ortodoxă Şega I. Dumnezeu să-i vegheze odihna veşnică în Împărăţia Lui!

Familia îndoliată

Trecerea timpului nu aduce uitarea ci adânceşte durerea din sufletele noastre, acum la împlinirea a 2 ani de când ne-ai părăsit dragă,

MICA LUCIA - RUSU.
Comemorarea va avea loc sâmbătă, 19 ianuarie, ora 10,00 la Catedrala Ortodoxă Veche. Recunoştinţă celor care-i păstrează o clipă de aducere aminte. Dumnezeu să o odihnească în pace!

Familia

Purtăm în suflet aceeaşi durere şi tristeţe în 19 ianuarie la împlinirea a 4 ani de când iubita noastră mamă, soacră, bunică şi străbunică,

AVĂCĂRIŢEI FLORICA
„babă ICA"
din Pâncota

a trecut la cele veşnice. Amintirea ei va rămâne pentru totdeauna în sufletul nostru.

Fiicele Anişoara, Dorina şi fiul Mihai

Au trecut 7 ani de când ne-am despărţit pentru totdeauna de dragul nostru soţ, tată şi bunic,

DRĂGOI GHEORGHE (GIGI).

Dumnezeu să te odihnească!

Soţia Cornelia şi fiicele Cerasela şi Raluca cu familiile

---

16 ianuarie... s-au împlinit 7 ani de când s-a stins Luceafărul care mi-a luminat şi călăuzit calea, cât Dumnezeu l-a ţinut în viaţă, iar de atunci este îngerul meu din Raiul lui Dumnezeu, ce mă veghează şi mă ajută de dincolo de zbuciumul acestei lumi pământeşti, tatăl meu drag,

PAUL PETRU.

Doamne Dumnezeule ocroteşte sufletul tatălui meu şi dă-i sufletului său liniştea care o merită! Parastasul va avea loc duminică, 20 ianuarie, ora 12,00 la Catedrala Podgoria.

Liliana cu soţul Adrian

Tristă şi neuitată pentru noi rămâne ziua de 20 ianuarie când în urmă cu 19 ani ne-a părăsit pentru totdeauna cel care a fost

ing. GHEORGHE NEDESCU.

Odihnească-se în pace!

Camelia

S-au scurs 13 ani de când nu-ţi mai vedem chipul decât în poze... Ne amintim cu drag clipele frumoase trăite împreună. Timpul poate şterge multe amintiri, dar unele nu pot fi şterse niciodată. Mai e ceva care mă doare/ Şi-mi stoarce dintre gene roua/ N-am avut timp de-o îmbrăţişare/ Măcar în vis să-mi dai vreo două,

ŞÜLLEI EUGEN (PUIU).

Soţia Stanca, fiica Alina, fiul Celin cu soţia Adriana, nepoţii Celina şi Adrian

---

Cu durere în suflet anunţăm că în 19 ianuarie 2019 se împlinesc 7 ani de când inima scumpei noastre

BÎRNEŢIU FLORICA
(născută BERAR)

a încetat să mai bată lăsând în urmă tristeţe, lacrimi şi mult dor. Amintirea sufletului tău bun ne va însoţi mereu. Dumnezeu să te odihnească în pace!

Mama Maria şi fratele cu familia

Se împlinesc 7 ani de când dragul nostru tată, bunic şi străbunic,

ŞANDRU GHEORGHE

a plecat de lângă noi. Parastasul şi slujba de pomenire vor avea loc sâmbătă, 19 ianuarie 2019, ora 11:30, la Biserica din Cimitirul Pomenirea.

Familia întristată

Azi se împlineşte un an de când a plecat de lângă noi, lăsând în urmă tristeţe şi durere în sufletele noastre dragul nostru, soţ şi tată,

col.(r)
MĂCICAŞ PETRU.
Te vom plânge mereu!

Lissi, Petru

Amintiri dragi împletite cu lacrimi, dor şi dragoste acum la împlinirea a 20 ani de la despărţirea de mult iubitul nostru soţ, tată şi socru,

OPRIŞA IOAN
- un suflet blând şi bun, un om minunat.
Dragă tati nu te vom uita niciodată.

Soţia Mimi, fiica Angela şi ginerele Mircea

La 9 ianuarie 2019 s-a împlinit un an de când a trecut la cele veşnice dragul nostru frate,

NICU ANDRICA
din Căpruţa.

Odihnă veşnică!

Sora Lenuţa

Anunţurile de deces se publică GRATUIT!

Ministerul Finanţelor Publice. Agenţia Naţională de Administrare Fiscală. Direcţia Generală Regională a Finanţelor Publice - Timişoara. Administraţia Judeţeană a Finanţelor Publice Arad. Serviciul Colectare şi Executare Silită Persoane Juridice. Dosar de executare nr. 27838. Nr. ARG DEJ 412/09.01.2019. Anunţ privind vânzarea bunurilor imobile. În temeiul prevederilor art. 250, alin. (2) din Legea nr. 207/2015 privind Codul de Procedură Fiscală, cu modificările şi completările ulterioare, vă facem cunoscut că, în ziua de 01, luna Februarie, anul 2019, ora 13:00, în localitatea Arad, str. B-dul. Revoluţiei, nr. 77, camera 35, jud. Arad, se vor vinde la licitaţie următoarele bunuri imobile, a patra licitaţie: Denumirea bunului imobil. Descriere sumară: Ansamblu de bunuri imobile ce constau în: Teren extravilan situat în localitatea Seitin FN, judeţul Arad, în suprafaţă de 5311 mp, conform CF nr. 302527 Seitin, CF vechi 4952, cu nr. topo 3466/5 3466/6 3466/13 3466/12 3466/11 3466/9 3466/3/2/3/1 cu 1 atelier şi 1 joagăr conform CF întocmit de OCPI Arad la data de 31.01.2017, dar pe acest teren se află: - construcţie nouă - circa 5 ani, tip hală cu suprafaţă de 566,83 mp cu fundaţii din beton şi structură metalică din panouri sandwich de 4 cm şi acoperiş din ferme metalice cu tablă cutată; - de aceasta clădire este legată o construcţie cu suprafaţă de 537,06 mp mai veche - anii 1980, cu fundaţie din beton, pereţi din bolţari de beton acoperiş din ferme metalice cu tablă cutată; - iar de aceasta este alipită centrala termică şi camera compresor în suprafaţă de 32,06 mp, din bolţari de beton şi stâlpi BA şi acoperiş cu plăci din azbociment; - atelier, fost gater, cu suprafaţă de 454,58 mp, construit din cărămidă şi acoperiş din lemn cu ţiglă - anii 1980 cu anumite lucrări după 1990; - pe lângă care este un garaj metalic cu suprafaţă de 85,41 mp fundaţie din beton cu stâlpi şi ferme metalice cu învelitoare tablă cutată; - şopron metalic cu suprafaţă de 119,63 mp cu fundaţie din beton şi stâlpi metalici fără pereţi cu şarpantă din ferme metalice cu tablă cutată; - centrală termică şi magazie cu suprafaţă de 59,68 mp cu fundaţie din beton şi pereţi din bolţari de beton şi acoperiş din lemn cu plăci din azbociment; - grup sanitar cu suprafaţă de 18,43 mp din bolţari de beton cu stâlpi BA şi acoperiş cu şarpantă lemn cu tablă cutată; - atelier cu magazie, hol şi grup sanitar cu suprafaţă de 63,50 mp cu fundaţie din beton pereţi din bolţari de beton şi acoperiş din lemn cu plăci din azbociment; - uscător cu suprafaţă de 80,80 mp, fundaţii din beton structură metalică cu plăci Ondaterm, şarpantă din ferme metalice cu învelitoare din tablă cutată; - cabină poartă cu suprafaţă de 10 mp cu fundaţii din beton şi pereţi din bolţari de ciment şi acoperiş din lemn cu ţiglă şi tâmplăria din lemn; - clădire în curs de execuţie cu suprafaţă de 113,28 mp cu fundaţie din beton şi pereţi nefinalizaţi din bolţari de beton fără acoperiş şi fără tâmplărie; - platformă beton cu suprafaţă de 2385 mp. Teren extravilan situat în localitatea Seitin FN, judeţul Arad, în suprafaţă de 11763 mp, conform CF nr. 302528 Seitin, CF vechi 5000, cu nr. topo 3466/5 3466/6 3466/13 3466/11 3466/9 3466/3/2/1/6 cu 1 siloz şi 1 ruină conform CF întocmit de OCPI Arad la data de 31.01.2017, dar pe acest teren se află: - şopron metalic cu suprafaţă de 648 mp acoperit cu tablă cutată; - şopron metalic închis cu pereţi din panouri sandwich cu suprafaţă de 976 mp acoperit cu tablă cutată; - lângă care este o construcţie metalică cu suprafaţă de 336 mp cu pereţi din panouri sandwich şi acoperiş din ferme metalice cu tablă cutată; - platformă beton cu suprafaţă de 1472 mp. Utilităţi: curent, apă din puţ forat, telefonie, canalizare - prister. Drepturile reale şi privilegiile care grevează bunurile, dacă este cazul: Ipotecă în favoarea A.J.F.P. Arad. Preţul de evaluare sau de pornire al licitaţiei, exclusiv TVA: 681.103 lei. Cota TVA/ neimpozabil/ scutit *): neimpozabil. *) Regimul şi cotele de taxă pe valoarea adăugată aplicabil/ aplicabile pentru vânzarea bunurilor mobile sunt cele prevăzute de Titlul VII din Legea nr. 227/2015 privind Codul Fiscal, cu modificările şi completările ulterioare. Invităm pe cei care pretind vreun drept asupra acestor bunuri să înştiinţeze despre aceasta organul de executare, înainte de data stabilită pentru vânzare. Cei interesaţi în cumpărarea bunurilor sunt invitaţi să se prezinte la termenul de vânzare, la locul fixat în acest scop şi până la acel termen să prezinte oferte de cumpărare. Pentru participarea la licitaţie ofertanţii depun, cu cel puţin o zi înainte de data licitaţiei, următoarele documente: a) oferta de cumpărare; b) dovada plăţii taxei de participare sau a constituirii garanţiei sub forma scrisorii de garanţie, reprezentând 10% din preţul de pornire a licitaţiei. Plata taxei se va efectua în contul IBAN RO94TREZ0215067XXX022241, beneficiar Direcţia Generală Regională a Finanţelor Publice Timişoara - Administraţia Judeţeană a Finanţelor Publice Arad, cod de identificare fiscală 3519933, deschis la Trezoreria Operativă Municipiul Arad; c) împuternicirea persoanei care îl reprezintă pe ofertant; d) pentru persoanele juridice române, copie de pe certificatul unic de înregistrare eliberat de Oficiul Registrului Comerţului; e) pentru persoanele juridice străine, actul de înmatriculare tradus în limba română; f) pentru persoanele fizice române, copie de pe actul de identitate; g) pentru persoanele fizice străine, copie de pe actul de identitate/ paşaport; h) declaraţia pe proprie răspundere a ofertantului prin care certifică faptul că nu este persoană interpusă cu debitorul. Cumpărătorului îi revine obligaţia de a respecta prevederile legale speciale, cum ar fi obligaţiile de mediu, obligaţiile de conservare a patrimoniului naţional sau altele asemenea, respectiv: -. Alte informaţii de interes pentru cumpărător, după caz: -. Pentru informaţii suplimentare, vă puteţi adresa la sediul nostru sau la numărul de telefon 0257.202739.

(60 - H 167328)

www.aradon.ro

s.c. OK TEHNIC CONSULT s.r.l.
s.c. ORIGINAL TEHNIC SRL s.r.l.
Prestează următoarele servicii:
- Operator RSVTI;
- Verificare supape de siguranţă pe stand mobil;
- Încercare la presiune hidraulică la rece;
- Cursuri de formare profesională în meseria de Stivuitorist;
- Stagiu de instruire periodica pentru stivuitoristi;
- Întocmire documentaţii de mediu/ raportari SIM.

Arad, Str. 9 Mai, nr. 3, etaj 1
Tel. 0723 842 867; 0722 437 525; www.okt.ro
(9350)

MaSe COMERCIALIZEZĂ
MATERIALE ELECTRICE PENTRU
INSTALŢII ELECTRICE DE
JOASĂ TENSIUNE, INDUSTRIALE
ŞI REZIDENŢIALE
H (130181)
MaSe
Arad str. Pădurii nr. 29-31
Mobil: 0722 77 92 48
WhatsApp: 0722 442 361
Telefon magazin: 0257 212 484
Fax: 0257 270 132
E-mail: mase@electrice.ro
ORAR:
Luni-Vineri: 8-17
Sâmbătă: 9-13
Duminică: Închis
WEB: www.electrice.ro
www.mase.ro

MEDIQA
CONTINUĂM PROMOŢIILE PENTRU TINE:
NOU!!! Pediatrie
consult de specialitate
ecografie
Cardiologie
consult de specialitate
ecografie
EKG
Oftalmologie
consultaţie de specialitate
examen fund de ochi
Obstetrică - Ginecologie
consult de specialitate
ecografie 4D
Dermatologie
consult de specialitate
dermatoscopie
Endocrinologie
consult de specialitate
ecografie
Urologie
consult de specialitate
ecografie
Detalii la 0257/217700 sau la sediul clinicii
situat în Municipiul Arad, B-dul Revoluţiei Nr.10
www.mediqa.ro
(7287)

DR. ONITA
CENTRU MEDICAL
CENTRUL DE CHIRURGIE SI PROCTOLOGIE
DR. ONITA
HEMOROIZI
Fisuri, Fistule anale
VARICE
Tratamente profesioniste personalizate
cu sau fără operaţie.
Arad, str. Augustin Doinas 32
Tel. 0740-336-899
www.dronita.ro
(640654)

PRIMĂRIA MUNICIPIULUI ARAD ANUNŢĂ

Primăria Municipiului Arad organizează concurs de recrutare pentru ocuparea următoarelor funcţii publice de execuţie vacante:

➢ **Serviciul Dezvoltare Imobile:**

- **o funcţie publică de execuţie de consilier, clasa I, gradul profesional superior;**

Condiţii specifice: studii universitare de licenţă absolvite cu diplomă, respectiv studii superioare de lungă durată, absolvite cu diplomă de licenţă sau echivalentă; domeniul fundamental: ştiinţe inginereşti conform H.G.R. nr. 158/2018, vechime în specialitatea studiilor necesare exercitării funcţiei publice: minimum 7 ani, permis de conducere categoria B.

- **o funcţie publică de execuţie de consilier, clasa I, gradul profesional superior;**

Condiţii specifice: studii universitare de licenţă absolvite cu diplomă, respectiv studii superioare de lungă durată, absolvite cu diplomă de licenţă sau echivalentă; domeniul fundamental: ştiinţe sociale, ramura de ştiinţă: ştiinţă economice conform H.G.R. nr. 158/2018, vechime în specialitatea studiilor necesare exercitării funcţiei publice: minimum 7 ani, permis de conducere categoria B.

- **două funcţii publice de execuţie de consilier, clasa I, gradul profesional principal;**

Condiţii specifice: studii universitare de licenţă absolvite cu diplomă, respectiv studii superioare de lungă durată, absolvite cu diplomă de licenţă sau echivalentă; domeniul fundamental: ştiinţe inginereşti conform H.G.R. nr. 158/2018, vechime în specialitatea studiilor necesare exercitării funcţiei publice: minimum 5 ani, permis de conducere categoria B.

Condiţiile generale de ocupare a funcţiilor publice pentru care se organizează concursul sunt cele prevăzute la art. 54 din Legea nr. 188/1999 privind Statutul funcţionarilor publici.

Concursul constă în:

- selecţia dosarelor de concurs: în termen de max. 5 zile lucrătoare de la data expirării termenului de depunere a dosarelor;
- proba scrisă programată în data de 19.02.2019, ora 11:00, la sediul instituţiei-Arad, b-dul. Revoluţiei nr. 75;
- interviul- în termen de max. 5 zile lucrătoare de la data susţinerii probei scrise.

Dosarele de concurs conţin, în mod obligatoriu, documentele prevăzute la art. 49 din H.G.R. nr. 611/2008, cu modificările şi completările ulterioare.

Dosarele de concurs se depun la sediul instituţiei în termen de 20 de zile de la data publicării anunţului în Monitorul Oficial al României, Partea a III-a.

Coordonatele de contact pentru primirea dosarelor: ● adresa de corespondenţă: Arad B-dul. Revoluţiei nr. 75 - cam. 8, Serviciul Resurse Umane; ● telefon: 0257281850, interior 162; ● fax: 0257250253; ● adresa de e-mail: pma@primariaarad.ro; ● persoana de contact: Jurj Diana-Margareta – consilier – Serviciul Resurse Umane.

Bibliografiile şi atribuţiile prevăzute în fişele postului se afişează la sediul instituţiei-avizierul Serviciului Resurse Umane şi pe pagina de internet a instituţiei: www.primariaarad.ro. (65)

Oftamed
Servicii oftalmologice complexe
Oftalmologie | Optică | Chirurgie | Laser
Dr. Turlea Magdalena
Dr. Turlea Cristian
CONSULTAŢII ÎN CONTRACT CU CAS

- Sală operaţii pentru intervenţii chirurgicale Oftamologice
- Consultaţii oftamologice, terapie laser pentru retinopatie diabetică, glaucom, retinografie, OCT
- Intervenţii chirurgicale (pentru cataractă, glaucom si afecţiuni anexe oculare)
- Optică medicală (ochelari de vedere, soare, lentile de contact)

www.oftamed.ro
Arad, str. Miron Costin bl. 9 ap. 2-3
0257 253 523 0735 520 489
(9587)

INFORMARE

Aceasta informare este efectuata de QUALITY GREEN PLANT S.R.L, cu sediul social in sat Seleus, comuna Seleus , nr. 215, judetul Arad, Nr. Reg. Com. J02/104/2018, CUI 38762128, reprezentata prin domnul Horga Vladut Codrut, ce intentioneaza sa solicite de la Administratia Bazinala de Apa Crişuri aviz de gospodarire a apelor pentru desfasurarea activitatilor de alimentare cu apa in cadrul investitiei:

"INFIINTAREA UNEI CULTURI DE TRANDAFIR, CIRES SI ALUN, IN SISTEM ECOLOGIC, A UNEI HALE DE PROCESARE SI CONDITIONARE, SOPRON DEPOZITARE UTILAJE, IN COMUNA TARNOVA SI COMUNA SELEUS"

Persoanele care doresc sa transmită observatii, sugestii si recomandari se pot adresa solicitantului sau la sediul social mentionat mai sus.

(53 - H 164819)

NEVCOM INSOLVENCY I.P.U.R.L.

în calitate de lichidator judiciar al

SC MAXIMUS INSTALEX SRL

Vinde prin LICITATIE PUBLICĂ DESCHISĂ, CU STRIGARE:

BUNURI MOBILE: MASINI, ECHIPAMENTE SI INSTALATII, cu preţul total de pornire ***228.702,00 LEI +TVA.***(TVA-conform Codului fiscal la data vânzării). Licitaţia va fi organizată la sediul lichidatorului judiciar în data de ***30.01.2019,*** *respectiv* ***06.02.2019 si 13.02.2019 si 20.02.2019, 27.02.2019 ora 13:00.****(TVA se va aplica în funcţie de prevederile fiscale în vigoare la data vanzarii).*Cei care doresc să participe la licitaţie trebuie să achite garanţia de participare de 10% din pretul de pornire la licitatie. Inscrierea la licitatie si achitarea garantiei se pot face pana cu 1 zi inainte de data licitatiei. *Regulamentul de organizare a licitatiei si Informaţii suplimentare se pot obtine la tel. 0727-704 201,e-mail: office@nevcom.ro sau la sediul profesional al lichidatorului judiciar situat in Arad, str. Praporgescu, nr. 29, ap. 2, jud. Arad* (62 - H 167330)

ANUNTUL PUBLIC 2

BEZDED WEBWEST SRL având sediul în localitatea ŞOFRONEA, nr. 255 titular al planului

„PUZ – CONSTRUIRE HALĂ SERVICE AUTO"
în municipiul ARAD str. FN, judeţ ARAD, identificat prin CF349458-Arad anunţă publicul interesat asupra depunerii solicitării de obţinere a avizului de mediu pentru planul menţionat şi declanşarea etapei de încadrare.

Prima versiune a planului urbanistic zonal poate fi consultată la sediul APM ARAD, str. Splaiul Mureşului, FN, localitatea ARAD, judeţ ARAD, de luni până joi între orele 09 -16:00 şi vineri între orele 09-13:00.

Observaţii/comentarii şi sugestii se primesc în scris la sediul APM ARAD în termen de 15 zile de la data publicării anunţului. (39 - H 164828)

Ministerul Finanţelor Publice. Agenţia Naţională de Administrare Fiscală. Direcţia Generală Regională a Finanţelor Publice - Timişoara. Administraţia Judeţeană a Finanţelor Publice Arad. Serviciul Colectare şi Executare Silită Persoane Fizice. Dosar de executare nr. 37787. Nr. 38/11.01.2019. Anunţ privind vânzarea ansamblului de bunuri imobile. În temeiul prevederilor art. 250, alin. (2) din Legea nr. 207/2015 privind Codul de Procedură Fiscală, cu modificările şi completările ulterioare, vă facem cunoscut că, în ziua de 31, luna ianuarie, anul 2018, ora 15.00, în localitatea Arad, str. B-dul. Revoluţiei, nr. 77, se va vinde la licitaţie, ansamblu de bunuri imobile: licitaţia a-III-a. 1. - Unitate individuală situată în localitatea Arad, str. Căpitan Ignat, nr. 6, ap. 11, jud. Arad, în suprafaţă construită de 42 mp şi suprafaţă utilă de 33 mp, iar cota de teren intravilan aferentă este în suprafaţă de 22,53/353 mp, conform CF 301551-C1-U4, apartament compus din vestibul, spaţiu zi, baie şi dormitor. 2. - Unitate individuală situată la mansardă, în localitatea Arad, str. Căpitan Ignat, nr. 6, ap. 12, jud. Arad, în suprafaţă construită de 114 mp şi suprafaţă utilă de 91 mp, iar cota de teren intravilan aferentă este în suprafaţă de 60,88/353 mp, conform CF 301551-C1-U3, apartament compus din antreu, hol, grup sanitar, spaţiu zi, baie şi 2 dormitoare. 3. - Teren intravilan în suprafaţă de 384 mp, situat în Arad, str. Căpitan Ignat, nr. 6, conform CF 309533 Arad. Preţul de pornire al licitaţiei este 132514 lei (TVA impozabil). Bunurile sunt grevate de următoarele drepturi reale şi privilegii, după caz: Creditori, Sarcini: Kurucz Magdalena - Ipotecă rang I poziţiile 1 şi 3; AJFP Arad - Ipotecă rang II, poz. 1 şi 3; Ipotecă rang I, poz. 2. Invităm pe cei care pretind vreun drept asupra acestor bunuri să înştiinţeze despre aceasta organul de executare, înainte de data stabilită pentru vânzare. Cei interesaţi în cumpărarea bunurilor sunt invitaţi să se prezinte la termenul de vânzare, la locul fixat în acest scop şi până la acel termen să prezinte oferte de cumpărare. Pentru participarea la licitaţie ofertanţii depun, cu cel puţin o zi înainte de data licitaţiei, următoarele documente: a) oferta de cumpărare; b) dovada plăţii taxei de participare sau a constituirii garanţiei sub forma scrisorii de garanţie, reprezentând 10% din preţul de pornire a licitaţiei. Plata taxei se va efectua în contul IBAN RO 94TREZ 0215067XXX022241, beneficiar Administraţia Judeţeană a Finanţelor Publice Arad, cod de identificare fiscală, 3519933 deschis la Trezoreria Arad; c) împuternicirea persoanei care îl reprezintă pe ofertant; d) pentru persoanele juridice române, copie de pe certificatul unic de înregistrare eliberat de Oficiul Registrului Comerţului; e) pentru persoanele juridice străine, actul de înmatriculare tradus în limba română; f) pentru persoanele fizice române, copie de pe actul de identitate; g) pentru persoanele fizice străine, copie de pe actul de identitate/ paşaport; h) declaraţia pe proprie răspundere a ofertantului prin care certifică faptul că nu este persoană interpusă. Cumpărătorului îi revine obligaţia de a respecta prevederile legale speciale, cum ar fi obligaţiile de mediu, obligaţiile de conservare a patrimoniului naţional sau altele asemenea, respectiv: ... Alte informaţii de interes pentru cumpărător, după caz: Având în vedere că nu există acces în apartamente din casa scării de la etajul II către mansardă, se impune întâi construirea accesului. Pentru informaţii suplimentare vă puteţi adresa la sediul nostru sau la numărul de telefon 0257.202867.

(61 - H 167328)

Ministerul Finanţelor Publice. Agenţia Naţională de Administrare Fiscală. Direcţia Generală Regională a Finanţelor Publice - Timişoara. Administraţia Judeţeană a Finanţelor Publice Arad. Serviciul Colectare şi Executare Silită Persoane Juridice. Dosar de executare nr. 41070. ARG_DEJ 471/10.01.2019. Anunţ privind vânzarea bunurilor mobile. În temeiul prevederilor art. 250, alin. (2) din Legea nr. 207/2015 privind Codul de Procedură Fiscală, cu modificările şi completările ulterioare, vă facem cunoscut că, în ziua de 7, luna Februarie, anul 2019, ora 15:00, în localitatea Arad, str. B-dul. Revoluţiei, nr. 77, camera 35, jud. Arad, se vor vinde la licitaţie următoarele bunuri mobile, licitaţia 3: Denumirea bunului mobil. Descriere sumară, Drepturile reale şi privilegiile care grevează bunurile, dacă este cazul, Preţul de evaluare sau de pornire al licitaţiei, exclusiv TVA, Cota TVA/ neimpozabil/ scutit *: 1) Autoturism Mercedes Benz, tip Sprinter 311 CDI, caroserie BA, suprastructură deschisă, serie şasiu WDB9036221R615094, din anul 2008, cu 306000 km la bord, combustibil motorină, cilindree 2148 cmc, putere 80 kw, culoare alb-gri, nr. de circulaţie AR- 06-LOS, Nu este cazul, 18180 lei, 19%; 2) Ştanţă Granucci model 5999/1 serie 01702/02 la 380 V, Nu este cazul, 6295 lei, 19%; 3) Ştanţă croit piele Atom model SL 999/4 T25 serie 17A120095 la 220 şi 380V, cu motor 0,74 kw, Nu este cazul, 7690 lei, 19%. *) Regimul şi cotele de taxă pe valoarea adăugată aplicabil/ aplicabile pentru vânzarea bunurilor mobile sunt cele prevăzute de Titlul VII din Legea nr. 227/2015 privind Codul Fiscal, cu modificările şi completările ulterioare. Invităm pe cei care pretind vreun drept asupra acestor bunuri să înştiinţeze despre aceasta organul de executare, înainte de data stabilită pentru vânzare. Cei interesaţi în cumpărarea bunurilor sunt invitaţi să se prezinte la termenul de vânzare, la locul fixat în acest scop şi până la acel termen să prezinte oferte de cumpărare. Pentru participarea la licitaţie ofertanţii depun, cu cel puţin o zi înainte de data licitaţiei, următoarele documente: a) oferta de cumpărare; b) dovada plăţii taxei de participare sau a constituirii garanţiei sub forma scrisorii de garanţie, reprezentând 10% din preţul de pornire a licitaţiei. Plata taxei se va efectua în contul IBAN RO94TREZ0215067XXX022241, beneficiar Direcţia Generală Regională a Finanţelor Publice Timişoara - Administraţia Judeţeană a Finanţelor Publice Arad, cod de identificare fiscală 3519933, deschis la Trezoreria Operativă Municipiul Arad; c) împuternicirea persoanei care îl reprezintă pe ofertant; d) pentru persoanele juridice române, copie de pe certificatul unic de înregistrare eliberat de Oficiul Registrului Comerţului; e) pentru persoanele juridice străine, actul de înmatriculare tradus în limba română; f) pentru persoanele fizice române, copie de pe actul de identitate; g) pentru persoanele fizice străine, copie de pe actul de identitate/ paşaport; h) declaraţia pe proprie răspundere a ofertantului prin care certifică faptul că nu este persoană interpusă cu debitorul. Cumpărătorului îi revine obligaţia de a respecta prevederile legale speciale, cum ar fi obligaţiile de mediu, obligaţiile de conservare a patrimoniului naţional sau altele asemenea, respectiv: -. Alte informaţii de interes pentru cumpărător, după caz: -. Pentru informaţii suplimentare, vă puteţi adresa la sediul nostru sau la numărul de telefon 0257.202731.

(58 - H 167328)

BODEA FLORIN anunţă publicul interesat asupra depunerii solicitării de obţinere a avizului de mediu cu privire la lucrarea PUZ şi RLU aferent pentru **"Zona servicii şi depozitare"** amplasat în jud. Arad, com. Vladimirescu, sat Horia, extravilan.

Informaţiile privind conţinutul documentaţiei proiectului pot fi consultate la sediul APM Arad pe Splaiul Mureşului FN. Observaţiile publicului se primesc la sediul APM în termen de 18 zile calendaristice de la publicarea anunţului.

(40 - H 165082)

Ministerul Finanţelor Publice. Agenţia Naţională de Administrare Fiscală. Direcţia Generală Regională a Finanţelor Publice - Timişoara. Administraţia Judeţeană a Finanţelor Publice Arad. Serviciul Fiscal Orăşenesc Sebiş. Dosar de executare nr. 3569. Nr. 607 din 09.01.2019. Anunţ privind vânzarea bunurilor imobile/ Ansamblu de bunuri imobile. În temeiul art. 250, alin. (2) din Legea nr. 207/2015 privind Codul de Procedură Fiscală, republicată cu modificările şi completările ulterioare, se face cunoscut că, în ziua de 06, luna februarie, anul 2019, ora 11.00, în localitatea Sebiş, str. Piaţa Tineretului, nr. 1A, jud. Arad, se vor vinde la licitaţie, a treia licitaţie publică, următoarele bunuri imobile. A) Teren extravilan situat în localitatea Bârsa, înscris în suprafaţă de 4100 mp, CF nr. 301776, nr. cadastral 471, nr. top 54285/16, preţ de evaluare/ de pornire al licitaţiei 1850 lei (exclusiv TVA), grevate de următoarele drepturi reale şi privilegii, după caz: Creditori: MFP - ANAF - D.G.R.F.P. Timişoara A.J.F.P. Arad. Sarcini: Ipotecă rang I. *) În conformitate cu prevederile Titlului VII din Legea nr. 227/2015 privind Codul Fiscal cu modificările şi completările ulterioare, operaţiunea este taxabilă (cota TVA 19%.) Invităm pe cei care pretind vreun drept asupra acestor bunuri să înştiinţeze despre aceasta organul de executare, înainte de data stabilită pentru vânzare. Cei interesaţi în cumpărarea bunurilor sunt invitaţi să se prezinte la termenul de vânzare la locul fixat în acest scop şi până la acel termen să prezinte oferte de cumpărare. Pentru participarea la licitaţie ofertanţii depun, cu cel puţin o zi înainte de data licitaţiei, următoarele documente: a) oferta de cumpărare; b) dovada plăţii taxei de participare sau a constituirii garanţiei sub forma scrisorii de garanţie, reprezentând 10% din preţul de pornire a licitaţiei. Plata taxei se va efectua în contul IBAN RO94TREZ0215067XXX022241, beneficiar Direcţia Generală Regională a Finantelor Publice Timişoara, Administraţa Judeţeană a Finanţelor Publice Arad, cod de identificare fiscal 3519933, deschis la Trezoreria Operativă a Municipiul Arad; c) împuternicirea persoanei care îl reprezintă pe ofertant; d) pentru persoanele juridice române, copie de pe certificatul unic de înregistrare eliberat de Oficiul Registrului Comertului; e) pentru persoanele juridice străine, actul de înmatriculare tradus în limba română; f) pentru persoanele fizice române, copie de pe actul de identitate; g) pentru persoanele fizice străine, copie de pe actul de identitate/ paşaport; h) declaraţia pe proprie răspundere (autentificată) a ofertantului prin care se certifică faptul că nu este persoană interpusă cu debitorul. Cumpărătorului îi revine obligaţia de a respecta prevederile legale speciale, cum ar fi obligaţiile de mediu, obligaţiile de conservare a patrimoniului naţional sau altele asemenea, respectiv: -. Alte informaţii de interes pentru cumpărător, după caz: -. Pentru informaţii suplimentare, vă puteţi adresa la sediul nostru din loc. Sebiş, str. P-ţa. Tineretului nr. 1A, jud. Arad sau la numărul de telefon 0257.311016, int. 206.

(59 - H 167328)

S.C. PRO MET RIV S.R.L. Chişineu Criş, str. Brândueşi FN

ANGAJEAZĂ:

■ **prelucrător prin aşchiere** ■ **lăcătuş**

■ **muncitor necalificat**

Informaţii la sediul firmei sau la telefon nr. **0724.773.793**

(57 - H 165403)

NEVCOM INSOLVENCY I.P.U.R.L.

în calitate de lichidator judiciar

ANUNŢĂ TOŢI CREDITORII

SC G.V.A. SECURITY S.R.L. vinde prin:

LICITAŢIE PUBLICĂ DESCHISĂ, CU STRIGARE :

1.AUTOTURISM DACIA LOGAN AR-03-GVA, an fabricaţie 2010, incepand la valoarea de 1.900 EUR + TVA; **Primele licitatii vor avea loc in zilele de marti si vineri, respectiv *29.01.2019 si 01.02.2019, ora 13:00*.** Urmatoarele licitatii vor fi organizate la sediul lichidatorului judiciar, *de doua ori pe saptamana in aceleasi zile, la aceeasi ora, respectiv ora 13:00, timp de 4 saptmani in care pretul se va diminua progresiv in fiecare saptmana cu 10%.*

2.ECHIPAMENTE SI MOBILIER(copiator minolta si mobilier, incepand la valoarea de 4.821 LEI +TVA. **Primele licitatii vor avea loc in zilele de luni si joi, respectiv respectiv *29.01.2019 si 01.02.2019, ora 13:00;*** Urmatoarele licitatii vor fi organizate la sediul lichidatorului judiciar, *de doua ori pe saptamana in aceleasi zile, la aceeasi ora, respectiv ora 13:00, timp de 4 saptmani in care pretul se va diminua progresiv in fiecare saptmana cu 10%.* ***Cei care doresc să participe la licitaţie trebuie să achite garanţia de participare de 10% din pretul de pornire la licitatie. Inscrierea la licitatie si achitarea garantiei se pot face pana cu 1 zi inainte de data licitatiei.*** *Regulamentul de organizare al licitatiei si Informaţii suplimentare se pot obtine la tel. 0727-704 201,e-mail: office@nevcom.ro sau la sediul profesional al lichidatorului judiciar situat in Arad, str. Praporgescu, nr. 29, ap. 2, jud. Arad*

(63 - H 167329)

INFORMARE

Aceasta informare este efectuata de : Primaria Comunei Zarand, cu sediul in comuna Zarand nr. 512 jud. Arad, telefon nr. 0257359010, fax: 0257359011, ce intentioneaza sa solicite de la ADMINISTRATIA BAZINALA DE APA CRISURI, aviz de amplasament pentru desfasurarea activitatii de: intocmire PUZ comuna Zarand, judetul Arad.

Aceasta investitie este noua.

Aceasta solicitare de aviz este conforma cu prevederile Legii apelor nr. 107/1996, cu modificarile si completarile ulterioare.

Persoanele care doresc informatii suplimentare cu privire la solicitarea avizului de amplasament pot contacta solicitantul de aviz la adresa mentionata.

Persoanele care doresc sa transmita observatii, sugestii si recomandari se pot adresa solicitantului sau la adresa: persoana de contact: Dandu Marius - telefon 0357412805 dupa data de 31.01.2019.

(64 - H 167332)

SCP EXPERT SPRL *practicieni în insolvenţă*

EXPERT SPRL Arad in calitate de lichidator judiciar al **MIG SRL** (dosar 7816/108/2010* Tribunalul Arad Sectia Civila) scoate la vanzare prin licitatie publica, deschisa, cu strigare, urmatorul imobil:

- TEREN PENTRU CONSTRUCTII (tip curti constructii), cu toate utilitatile, in suprafata de 20.312 mp, situat pe Centura Aradului – in zona intersectiei DN 7 cu DN 79 (sens giratoriu spre Oradea), inscris in CF 300016, 300018, 300029 Livada la pretul de 164.700 euro la care se adauga TVA care este taxabil in conformitate cu prevederile codului fiscal. Platile vor fi efectuate la cursul BNR din data platii.

Licitatia va avea loc la data de **04.02.2019 ora 12,00** la sediul lichidatorului judiciar din Arad, str. D. Bolintineanu, nr. 5, jud. Arad.

In situatia in care imobilul nu se valorifica la prima licitatie, aceasta se va relua la data de 19.02.2019 si la data de 07.03.2019.

Poate participa la licitatie orice persoana fizica sau juridica, care pana la ora licitatiei a depus o garantie de participare egala cu 10% din pretul de pornire exclusiv TVA al bunurilor licitate. Regulamentul de licitatie se poate solicita lichidatorului judiciar.

Informatii suplimentare se pot obtine la telefoanele 0257259740, 0722343784.

(66)

Program mare publicitate: pe B-dul Revoluţiei, nr. 62 luni-vineri: 9.00-16.00

GARSONIERE

• **A A** Achiziţionez garsonieră, apartament 1 cameră, cash, ☎0746.055.126, ☎0755.483.216. 97124

• **Cumpăr cu** plata pe loc garsonieră, apartament 1 cameră, ☎0721.670.839. 165093

AP.2 CAMERE-ARAD

• **A A** Achiziţionez apartament 2,3,4 camere, cash, ☎0746.055.126, ☎0755.483.216. 97130

• **Cumpăr cu** banii jos apartament 2-3 camere. Telefon 0742.781.651. 165095

• **Vând apartament** 2 camere, renovat, Gurahonţ, str. Gării nr.34, ☎0743.403.165 164848

• **Cumpăr apartament** 2 camere, etaj 1 sau 2, parter, fără intermediari. Tel. 0770.215.502.

AP.3 CAMERE-ARAD

• **Persoană fizică** vând (schimb) apartament 3 camere mobilat şi utilat, confort 1, decomandat, etaj 8/10. Preţ la vedere. Tel. 0747.065.737. 165090

AP.4 CAMERE-ARAD

• **Vând apartament** 4 camere, Grădişte, etaj 3/4, neamenajat. Tel. 0724.293.111. 165393

CASE-ARAD

• **Casă 8** camere Grădişte, 3 băi, garaj, pretabil două familii, 0722.257.409. 157738

CASE-JUDEŢUL ARAD

• **Vând casă** în Târnova, 2.432 mp, 21.000 Euro. Telefon 0742.946.281. 164781

TERENURI JUDEŢ

• **Vând loc** casă, Şimand, 953 mp. Preţ 8.500 Euro, negociabil, 0742.946.281. 164780

• **Vând loc** de casă 900 mp, în Curtici, îngrădit, curent, magazie, fântână, pomi, rulotă 4,7 m, 10.000 Euro, 0752.425.210. 165409

• **Vând 15** arii vie Hamburg în Şiria. Tel. 0723.842.316. 164106

IMOBILE CHIRII

• **Închiriez apartament** la casă, Pârneava. Telefon 0758.268.603. 164823

• **Închiriez unei** femei singură sau bărbat un apartament la casă Pârneava, 0758.268.603. 164820

• **Dau în** chirie casă cu etaj (265 mp utili), zonă centrală (Podgoria). Ideal sediu firmă. Tel: 0722.293738. 165090

• **Căutăm gazdă** în Lipova (familie). Tel. 0746.424.476.

SPAŢII COM-ARAD

• **Închiriez spaţiu** 25 mp, Iuliu Maniu (Podgoria), 8 Euro/mp, 0732.800.414. 150153

OFERTE LOCURI DE MUNCĂ

• **Angajăm şofer** transport marfă intern (40 T). Telefon 0730.302.683.

• **Angajăm şofer** 1/2 normă de preferinţă pensionar. Tel. 0744.530.523.

• **Angajăm pentru** Lipova montatori subansamble. Informaţii la telefon 0357/423395.

• **Angajăm personal** pentru fabrica de dulciuri din Arad. Telefon 0257/272325. 165062

• **Angajez confecţionere** cu muncă la domiciliu. Telefon 0744.577.738.

• **Angajez vânzătoare** program două/ două zile, brutărie Aradul- Nou, ☎0746.354.358.

• **Cămin vârstnici** angajează îngrijitoare, program 12/24. Telefon 0770.554.915. 165367

• **Firmă pază** angajează agenţi pază cu atestat. Telefon 0729.065.069.

• **Societate comercială** angajează electrician pentru lucrări de întreţinere hale industriale şi spaţii de birouri, 0725.890.788.

Căutăm DISTRIBUITORI PRESĂ. Relaţii la telefon 0723.121.665, 0720.400.350.

• **Hotel trei** stele amplasat în zona centrală angajează ospătar(ă). Se asigură salarizare motivantă. Telefon: 0744.596099.

• **Societate distribuţie** presă angajăm şofer- cartator. Informaţii la nr. 0725.200.343.

CONSTRUCŢII

• **AAduc balast,** nisip, sort, ridic moloz, pământ, piatră, mraniţă, 0747.206.371. 166092

• **Vând lemne** 4 metri ster, la 550 Roni, ☎0723.349.110. 160282

• **Vând lemne** de foc. Tel. 0752.532.421. 158062

ANIMALE,PĂSĂRI

• **Vând 10** purcei de 3 luni preţ negociabil, sat Horia. Telefon 0721.924.545. 165088

• **Vând 10** purcei. Tel. 0748.912.117. 167344

• **Vând 4** porci la 75- 80 kg/ buc. Telefon 0744.855.910. 164784

• **Vând 6** purcei şi baloţi mari de lucernă. Tel. 0771.765.048. 161811

PIERDERI

• **Declar pierdut** certificatul constatator aparţinând societăţii Code Stars S.R.L. Îl declar nul. 167337

• **Pierdut Certificat** constatator pentru terţi, aparţinând Coman Paula- Claudia P.F.A., eliberat de O.R.C. Arad. Îl declar nul. 167321

• **Pierdut certificat** de înregistrare aparţinând Suciu P. Ovidiu P.F.A seria B 2208130 din data 28.04.2010. Îl declar nul. 166091

• **Pierdut Certificat** de înregistrare al societăţii Tebuie Ionel I.I. Îl declar nul. 167340

• **Pierdut certificate** constatatoare aparţinând P.F.A Petrişor Cornelia Floare Iulia, F2/884/2011. Le declar nule. 166190

• **Pierdut CUI** original seria B 1301774 şi Certificate constatatoare cu nr. 52012/ 27.09.2005 şi 68325/13.09.2005 pentru firma S.C. Călin şi Fiul S.R.L. Arad. Le declar nule. 167333

LOCURI DE VECI

• **Vând loc** de veci în Cimitirul Eternitatea. Tel. 0744.624.074. 164132

DIVERSE

• **Cumpăr maşini** pentru fier vechi, ofer radiere, de la domiciliu, fier vechi, 0748.803.788. 165079

• **Cumpăr nichel,** argint, cositor, cupru, alamă, aluminiu, baterii, fier, caroserii, pene, ☎0748.912.117. 167345

• **Vând avantajos** brichete stejar; brichete biomasă; cărbuni ouă; huilă vrac. Vând uşi+geamuri termopan noi+second Anglia. Vând- cumpăr + repar electrocasnice. Lipova 0744.796.542. 161371

EVIDENŢIAZĂ-TE!

Talon valabil până în 31 martie 2019

Text: **DATA apariţiei:**.....

.....

.....

.....

.....

.....

.....

.....

Date personale:

Nume şi Prenume:

Telefon:

Buletin de identitate:

TALON + PREŢUL CATEGORIEI AFERENTE

Anunţurile se preiau zilnic, la ghişeu, până în ora 16[00], după această oră, se pot prelua doar prin intermediul sistemului online de preluare al anunţurilor disponibil pe www.jurnalaradean.ro . Anunţurile de mică publicitate din Jurnal Arădean se publică pe baza talonului din ziar

Redacţia nu îşi asumă responsabilitatea pentru conţinutul anunţurilor de mică publicitate!

JURNAL ARĂDEAN

JURNAL ARADEAN

Madonna FOTO: EPA

Madonna, turneu mondial

LOS ANGELES. Madonna se pregătește de primul ei turneu mondial din ultimii trei ani, care va debuta spre sfârșitul lui 2019 și va promova cel de-al 14-lea album de studio al său, potrivit contactmusic.com.

Artista în vârstă de 60 de ani plănuiește o serie de show-uri pentru care „nu va precupeți nimic", care vor include efecte pirotehnice și alte elemente surpriză.

Cel de-al 14-lea album de studio al Madonnei va fi lansat tot spre sfârșitul acestui an, iar turneul va include piesele noi, dar și hituri din cariera artistei. În octombrie 2018, Madonna a confirmat că lucrează la cel de-al 14-lea album de studio, primul de la cel lansat în 2015, „Rebel Heart".

Cel mai recent turneu al Madonnei s-a desfășurat în perioada septembrie 2015 - martie 2016 și a inclus 82 de concerte. **SURSA: MEDIAFAX**

Erupţie vulcanică

TOKYO. Un vulcan situat pe insula Kuchinoerabujima din estul arhipelagului japonez a erupt joi, au anunțat reprezentanții Agenției Naționale de Meteorologie, menționând că nu a fost necesară evacuarea locuitorilor de pe insulă, relatează Reuters.

Vulcanul a erupt în jurul orei locale 9:20 (2:20, ora României). Erupția a dus la crearea unui nor gros de fum negru, dar bucățile de lavă încinsă nu au ajuns în zonele rezidențiale ale insulei, a transmis agenția de presă Kyodo.

Vulcanul de pe insula Kuchinoerabujima, situată la aproximativ 1.000 de kilometri de Tokyo, a erupt ultima dată în anul 2015, când populația insulei a fost evacuată. În Japonia există peste 110 vulcani activi, 47 dintre aceștia fiind monitorizați în mod constant.

SURSA: MEDIAFAX

Vor lansa „Space Force"

Steve Carell FOTO: EPA

LOS ANGELES. Steve Carell, protagonistul comediei „The Office", și Greg Daniels își vor uni forțele pentru a crea un nou seral intitulat „Space Force", o parodie inspirată din decizia președintelui Donald Trump de a crea o forță militară destinată operațiunilor în spațiu. Platforma Netflix a precizat într-un comunicat că Steve Carell va juca rolul principal în această producție cu un marcant ton comic. Actorul va fi totodată creator al formatului alături de Greg Daniels. Acțiunea se desfășoară în principal la locul de muncă al celor responsabili de crearea celei de-a 6-a divizii a forțelor armate și care, potrivit deciziei lui Trump, va fi plasată la același nivel cu armata aerului, infanteriei, marinei și pazei de coastă. Potrivit unor surse consultate de revista de specialitate The Hollywood Reporter, onorariul pe care îl va primi Carell pentru acest serial va constitui un nou record deoarece va depăși un milion de dolari per episod, cea mai mare sumă de până acum acordată distribuției serialului CBS „The Big Bang Theory". **SURSA: AGERPRES**

Băieţel blocat într-un puţ

TOTALAN. Membrii echipei de salvatori vor avea nevoie de încă două zile pentru a ajunge la un băiețel în vârstă de 2 ani, rămas blocat începând de duminică într-un puț adânc din sudul Spaniei, a anunțat joi un expert care ia parte la operațiune, citat de Reuters. Autoritățile și-au exprimat speranța că băiatul va fi găsit în viață. Salvatorii sapă în prezent tunele pentru a ajunge la copilul care a căzut în puțul din Totalan, Malaga, cu lățimea de doar 25 de centimetri și o adâncime de 100 de metri. „În acest caz, cel mai important este să putem ajunge aproape de băiat. Fie orizontal, fie vertical, pentru a începe săpăturile astfel încât să ne apropiem de locul în care se află în acest moment băiatul", le-a declarat inginerul Juan Escobar reporterilor prezenți la fața locului. **SURSA: AGERPRES**

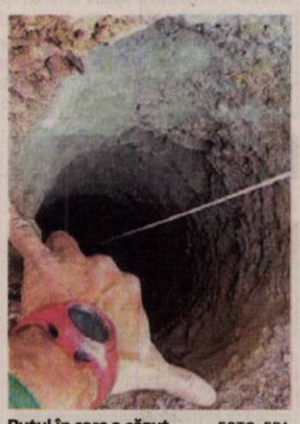

Puțul în care a căzut FOTO: EPA

Diana Ioana
Este model în albumul „Portrete de Centenar".
FOTO: GHEORGHE PETRILA

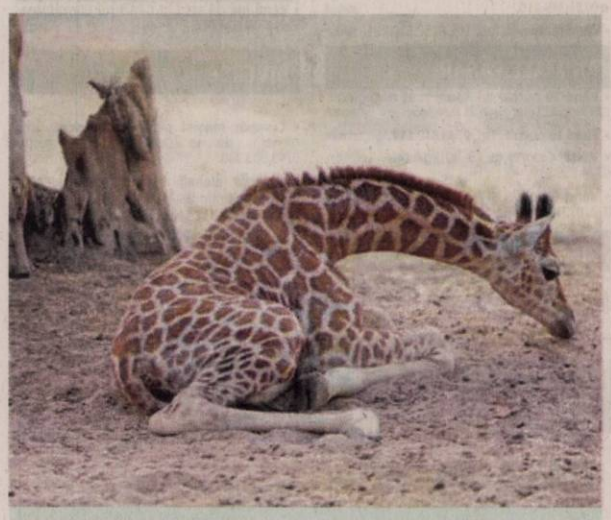

Locatar nou
Un pui de girafă s-a născut în urmă cu 17 zile la Alipore Zoo din estul Indiei. FOTO: EPA

Eclipsă totală de Lună

Eclipsa va avea loc în noaptea de 20 spre 21 ianuarie şi va fi vizibilă şi în România.

Vizibilă şi în România FOTO: EPA

BUCUREŞTI. O eclipsă totală de Lună va avea loc în noaptea de 20 spre 21 ianuarie și va fi vizibilă și în România, potrivit Observatorului Astronomic „Amiral Vasile Urseanu" din Capitală. Luna va intra complet în umbra Pământului. Maximul se produce la ora 07.12 dimineața, când Luna se află foarte aproape de orizontul de nord-vest, cu aproape o oră înainte să răsară Soarele. Eclipsa începe la ora 04.36, când Luna intră în penumbra Pământului, însă vom putea vedea schimbări pe discul acesteia, de când începe să intre în umbră, de la ora 05.34. Atunci Luna se va afla înspre vest, nu foarte sus, la doar 20 de grade înălțime față de orizont. Partea cea mai spectaculoasă a fenomenului este faza de totalitate, când Luna se află în umbră, discul acesteia fiind mai întunecat decât de obicei. Totalitatea începe la ora 06.41 și are maximul la 07.12, terminându-se la ora 07.43. Toate aceste faze sunt vizibile din România, cu Luna poziționată foarte aproape de orizont. Pentru țara noastră, Luna apune în jurul orei 08.00, mai devreme în est și mai târziu în vest, dar vom putea vedea cum începe discul acesteia să iasă din umbra Pământului. Culoarea pe care o căpătă satelitul natural al Terrei în momentul în care trece prin umbra Pământului a făcut ca fenomenul să mai fie cunoscut în media ca „lună sângerie". **SURSA: MEDIAFAX**

A negat că e însărcinată

LOS ANGELES. Miley Cyrus a negat zvonurile că așteaptă primul ei copil alături de soțul său, Liam Hemsworth, informează joi Press Association. Relatările apărute în țara de origine a soțului vedetei, Australia, au sugerat că Cyrus ar fi însărcinată, la o lună după căsătorie. Vedeta a ales să nege aceste zvonuri folosind o memă virală cu un ou. Răspunzând unei postări pe Twitter, artista a făcut un joc de cuvinte, pornind de la cuvântul „ou", prin care le spune fanilor că se simte excelent să audă că toată lumea e bucuroasă pentru ea și Liam, dar că nu este însărcinată (‚I'm not ‚Egg-xpecting' but it's ‚Egg-celent' to hear everyone is so ‚Happy For Us').

„Acum toată lumea să mă lase în pace și să se întoarcă să se uite la un ou", a adăugat ea. Oul la care face referire Miley a apărut pe un cont de Instagram, devenind la începutul acestei săptămâni postarea cea mai apreciată de pe această rețea de social media, detronând o imagine cu Kylie Jenner. **SURSA: AGERPRES**

Miley şi Liam FOTO: EPA

La 50 de ani de Woodstock

LOS ANGELES. Celebrul chitarist Carlos Santana va marca cinci decenii de la prezența sa la festivalul Woodstock din 1969 și 20 de ani de la apariția albumului „Supernatural" cu un turneu în SUA și Canada.

Desfășurat sub titlul „Supernatural Now", turneul lui Santana, care include 29 concerte, va începe pe 22 iunie la Phoenix și se va încheia pe 25 august la Wantagh (New York). Artistul va susține spectacole în orașele Los Angeles, Dallas, Chicago, Toronto, Denver, Austin și Boston.

Prin acest turneu dorește să aniverseze jumătate de secol de la participarea sa la festivalul de la Woodstock, din august 1969, care a reprezentat una dintre culmile mișcării hippy și contraculturii, precum și 20 de ani de la apariția albumului „Supernatural" (1999). **SURSA: AGERPRES**

Santana FOTO: FAN

500 de pagini şi conturi false

WASHINGTON. Facebook a anunțat că a eliminat un total de 471 de pagini și conturi false, precum și 41 de conturi de Instagram care au fost folosite pentru a răspândi mesaje propagandistice în zone în care Rusia ar avea interese geopolitice. Compania a anunțat că a identificat două operațiuni, originare din Rusia, și ambele folosind tactici similare, aparent fără legături directe între cele două rețele. Una dintre aceste operațiuni au vizat Ucraina, iar cealaltă a acționat activ în mai multe state precum Țările Baltice, Asia Centrală, zona Caucaz și centrul și estul Europei. „Am eliminat aceste conturi în baza comportamentului acestora, nu a conținutului lor", a scris șeful de cybersecuritate al Facebook, Nathaniel Gleicher.

FONDAT 1989, APARE LA ARAD, TEL. 0257/041.151, E-MAIL: REDACTIA.JURNALARADEAN@INFORMMEDIA.RO; PUBLICITATE.JURNALARADEAN@INFORMMEDIA.RO

JURNAL ARĂDEAN

Miljana Dzombeta şi FCC ICIM, eşec în faţa campioanei
PAGINA 9

Cu gripa, la centrele de permanenţă din Arad!
PAGINA 3

LUNI
21 IANUARIE 2019
ANUL XXXI, NR. 8242
16 PAGINI - 1,90 LEI

1° Temperaturile se vor situa între -3 şi 1 grade. Vântul va sufla cu 1-6 km/h.

DIMINEAŢA | AMIAZA | SEARA

Copiii abuzaţi ai Aradului

Peste 500 de apeluri au anunţat, în anul 2018, la Telefonul de Urgenţă al copilului, diverse abuzuri asupra copiilor din Arad.

ARAD. Peste 500 de copii din Arad au cerut, în anul 2018, ajutorul celor de la Direcţia Generală de Asistenţă Socială şi Protecţia Copilului Arad. Această instituţie dispune de un serviciu specializat, respectiv Telefonul de Urgenţă - Echipa Mobilă, unde cei mici, dar şi alte persoane din anturajul lor, pot sesiza diferite abuzuri asupra copiilor. Numărul de telefon la care pot apela cei care au nevoie de ajutor este 0257 - 983.

Revenind la apelurile din 2018, reprezentanţii DGASPC ne explică la ce s-au referit telefoanele primite la numărul menţionat mai sus.

„În anul 2018 au fost înregistrate telefonic, la 0257-983, peste 500 de sesizări. În 41 de cazuri din cele semnalate a fost nevoie de dispunerea de măsuri de plasament în regim de urgenţă. Fişele de convorbire înregistrate se diferenţiază, pe tipuri de abuz, astfel: 108 apeluri în care au fost sesizate cazuri de neglijări, 30 de apeluri pe abuz fizic, nouă apeluri abuz sexual, şase apeluri de abuz emoţional, la care se adaugă aproape 400 de alte tipuri de sesizări (comportament predelincvent, fuga de la domiciliu, absenteism şcolar, consum de substanţe interzise, consiliere informaţională etc). Intervenţia în regim de urgenţă se realizează cu Echipa Mobilă din care face parte, pe lângă lucrătorii sociali, şi un poliţist. Aceştia se deplasează împreună în teren pentru evaluare şi intervenţie în situaţiile de criză", ne-a transmis Diana Vogel, purtătorul de cuvânt al DGASPC.
/P.3

Gripa face ravagii FOTO: FAN

Gripa face a cincea victimă

ARAD. Victima, de 69 de ani, este cea de a cincea răpusă în Arad şi a 18 la nivelul ţării noastre. O tânără de 25 de ani din Arad, însărcinată, suspectă de gripă, a fost transferată la ATI în Timişoara. /P.8

Îşi plătesc dările FOTO: FAN

10.000 de arădeni şi-au plătit dările

ARAD. S-a încheiat prima săptămână de când s-a început, efectiv, perceperea taxelor pentru anul 2019. Arădenii, aşa cum au demonstrat-o an de an, s-au grăbit să îşi achite dările şi să se ştie cu toate plăţile la zi. /P.5

Peste 15 mii de apeluri la ISU

ARAD. 15.074 de apeluri telefonice primite prin 112 au fost gestionate de-a lungul anului 2018 de către personalul ISU din cadrul dispeceratului. /P.8

Loto din 20 ianuarie

6/49:	35, 15, 26, 17, 46, 21
NOROC	0 2 9 2 4 4 1
5/40:	31, 11, 13, 1, 19, 8
JOKER	3/11, 33, 10, 6, 12

Cuvinte

Cele mai scumpe cuvinte-cheie din industria bancară în Google AdWords.

	USD
credit	6,08
credite online	3,38
internet banking	3,30
credite	0,50
credite rapide	0,27
refinanţare credite	0,26

sursa: Today's

Mai multe foto pe www.jurnalaradean.ro

Se toaletează copacii din Arad

Copacii, aproximativ 100 la număr, de pe strada Iuliu Maniu, dar şi din cartierul Grădişte au fost toaletaţi. Urmează copacii din cartierul Micălaca, Alfa şi zona centrală. Vorbim de toaletări de corecţie sau toaletări de regenerare, iar copacii care prezintă risc de prăbuşire vor fi tăiaţi. /P.4

FOTO: VALI GORAN

Peste 1.500 arădence, diagnosticate cu cancer de col uterin

Cancerul de col uterin poate fi prevenit prin vaccinare şi testare periodică, informează Direcţia de Sănătate Publică Arad.

ARAD. 1.577 de femei din judeţul Arad erau înregistrate, la sfârşitul trimestrului III al anului 2018, în Serviciul de Oncologie, cu diagnosticul de cancer de col uterin. Între acestea, 33 de cazuri au fost nou diagnosticate anul trecut: 16 cazuri în mediul urban şi 17 cazuri în mediul rural.

În perioada 21-27 ianuarie 2019, Direcţia de Sănătate Publică Arad marchează Săptămâna Europeană de Prevenire a Cancerului de Col Uterin.

„Cancerul de col uterin poate fi prevenit prin vaccinare şi testare periodică. Aplicate împreună, vaccinarea împotriva virusului human papilloma (HPV) şi screening-ul reprezintă strategia optimă de protecţie. Participarea periodică la screening permite depistarea leziunilor precanceroase şi a cancerului de col uterin în stadii incipiente. Astfel, riscul de cancer poate fi redus cu 40-70% prin vaccinare, iar testarea periodică reduce cu încă 30 până la 50% riscul. Screening-ul femeilor vaccinate adaugă o reducere de 30% a mortalităţii specifice prin Cancer de Col Uterin" - precizează Constantin Cătană, director al Direcţiei de Sănătate Publică Arad.

Cancerul de col uterin reprezintă a patra cauză de cancer la femei, la nivel mondial, şi principala cauză de mortalitate la femeile de vârstă activă (15-45 de ani). **JA-D.D.**

Pe centură FOTO: MIA G - RADARARAD

Trei accidente în patru ore

ARAD. Nu mai puţin de trei accidente au avut loc în oraşul nostru în dimineaţa zilei de sâmbătă, 19 ianuarie. Toate accidentele au avut loc în patru ore şi toate trei au ceva în comun: neadaptarea vitezei la condiţiile de drum. Primul a avut loc la ora 5:30 pe DJ 709B, dinspre Arad înspre Curtici, al doilea la ora 7:20, pe DN 7, dinspre Pecica înspre Arad, şi al treilea la ora 9:00 pe centura Aradului, la sensul giratoriu din dreptul străzii Câmpul Liniştii. /P.8

Astăzi, în Jurnal arădean patru pagini Supliment Integrame şi Sudoku. Se difuzează gratuit.

O viaţă cu 797 de lei pe lună!

ARAD. Cât te costă traiul rezonabil? Guvernanţii au decis: 2.600 lei/lună pentru 2 adulţi şi 2 copii, mai exact o familie din mediul urban! /P.5

Către abonaţii din cartierul Micălaca

Din cauza unor probleme tehnice, timp de câteva zile, distribuirea ziarelor în cartierul Micălaca se va face cu o mică întârziere.

Ne cerem scuze abonaţilor pentru neplăcerea creată!

Kanda, la UTA! FOTO: FAN

Prima „lovitură" dată de UTA

ARAD. Dacă până acum nu am consemnat niciun nume important la UTA, iată că a sosit primul transfer. Unul serios, la Arad ajungând Kanda, fostul jucător al celor de la Dunărea Călăraşi.

Pe de altă parte, Ionuţ Popa a renunţat la doi jucători aflaţi în probe, iar un junior austriac a stat doar o zi la echipă. /P.9

Inform Media Press SRL
JURNAL ARĂDEAN | ARAD ONLINE www.aradon.ro

Ne mărim echipa!

Căutăm colegi pentru următoarele posturi:

- **distribuitori presă**
  în cartierele Micălaca, Pârneava şi alte cartiere ale Aradului

Depunerea CV-urilor la adresa de e-mail: **hr@informmedia.ro,** sau ☎ **0728.284.737, 0720.400.350**

Solicitantul este de acord cu utilizarea datelor sale personale conform regulamentului GDPR al firmei noastre publicat de site-ul Inform Media Press. (45)

17212
9 771220 748034

Remember: 21 ianuarie

1865 A murit Alecu Donici, poet român (n. 1806)

1898 S-a născut omul politic liberal Gheorghe I. Brătianu, istoric (d. 1953)

1905 S-a născut celebrul designer francez Christian Dior (d. 1957)

1911 Prima ediţie a Raliului Monte Carlo

1922 S-a născut actorul american Telly Savalas (d. 1994)

1924 A murit Vladimir Ilici Lenin (Ulianov) revoluţionar comunist (n. 1870)

1925 S-a născut comicul Benny Hill (d. 1992)

1927 S-a născut scriitorul Petru Creţia (d. 1997)

1941 S-a născut **Placido Domingo,** tenor spaniol

1950 A murit scriitorul britanic George Orwell (n. 1903)

1957 S-a născut Geena Davis, actriţă americană

1999 A murit Charles Brown, cântăreţ american de blues, pianist (n. 1920)

2001 Jutta Kleinschmidt prima femeie care câştigă Raliul Paris-Dakar la categoria motociclete

2005 A murit Antonio Alexe, baschetbalist român, Maestru Emerit al Sportului (n. 1969)

2007 A murit Maria Cioncan, atletă română (n. 1977)

2008 Limba eyak din Alaska a fost declarată dispărută, odată cu moartea lui Marie Smith Jones, ultimul vorbitor nativ al acestei limbi (n. 1918)

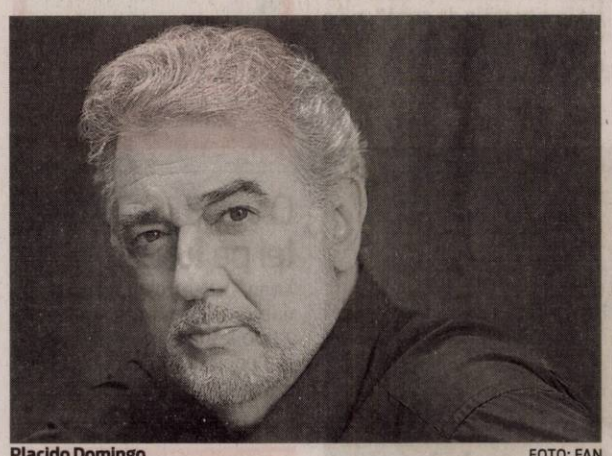

Placido Domingo FOTO: FAN

Sudoku

REGULI:
În fiecare bloc sunt câteva cifre între 1 şi 9, stabilite dinainte. Acestea trebuie completate cu cifrele lipsă, în aşa fel încât fiecare număr să figureze o singură dată. De asemenea, cifrele de la 1 la 9 trebuie să figureze o singură dată atât pe rândurile orizontale cât şi pe coloanele verticale ale celor nouă blocuri luate împreună.

ÎNCEPĂTORI

6		9					8	
1					2			
5					7	3		6
9		8		4				2
	2			7				8
								1
		6		9				
			4		8			
				5	3	9		

AVANSAŢI

			9					
	8							3
	1	4		7				2
		5	3	9	2	8		
2	3		8					6
		9						
		7		1			5	
5						6		4

Soluţiile jocurilor din numărul precedent:

ÎNCEPĂTORI

7	6	4	8	1	2	3	5	9
1	3	8	4	5	9	6	7	2
9	5	2	6	3	7	1	4	8
3	2	5	9	7	8	4	1	6
8	1	7	3	6	4	9	2	5
6	4	9	1	2	5	8	3	7
2	9	1	7	4	6	5	8	3
5	8	3	2	9	1	7	6	4
4	7	6	5	8	3	2	9	1

AVANSAŢI

5	8	9	6	4	7	1	2	3
6	1	2	9	3	5	4	8	7
3	7	4	1	8	2	9	5	6
9	3	7	4	6	8	2	1	5
2	5	8	3	7	1	6	9	4
1	4	6	5	2	9	7	3	8
4	6	5	2	1	3	8	7	9
7	9	1	8	5	4	3	6	2
8	2	3	7	9	6	5	4	1

UNDE MERGEM în Arad

Cinema

CINEMA CITY ATRIUM

- **A doua şansă, orele 14:10, 18:20, 22:20**
- **Aquaman, orele 18:30,19:10, 21:20, 22:00**
- **Asterix: secretul poţiunii magice, orele 13:00, 15:00, 17:00**
- **Bohemian Rhapsody, orele 15:30, 20:40**
- **Bumblebee, orele 16:30, 19:50, 21:10**
- **Crăiasa Zăpezii: ţinutul oglinzilor, orele 13:50, 15:50, 17:50**
- **Curierul traficanţilor, orele 16:30, 19:00, 21:30**
- **Femeile de-a gata, orele 14:50, 17:30, 20:00, 22:30**
- **Glass, orele 14:10, 16:50, 19:30, 22:10**
- **Holmes şi Watson, orele 17:50, 19:50, 21:50**
- **Mary Poppins revine, ora 15:10**
- **Omul-Păianjen: În lumea păianjenului, ora 14:00**
- **Papillon, orele 15:40, 18:40, 21:30**
- **Ralph Rupe Netu', orele 13:40, 16:00, 18:50**

Teatre

TEATRUL „IOAN SLAVICI"

- **Oraşul nostru** (regia Cristian Ban). Sala Studio, marţi, 22 ianuarie, orele 17:00, 19:30.
- **Take, Ianke şi Cadîr** (regia Laurian Oniga), Sala Mare, vineri, 25 ianuarie, ora 19:00.
- **Disputa** (regia Vlad Massaci), Sala Mare, sâmbătă, 26 ianuarie, ora 19:00.

Filarmonica

- **Armonii de ianuarie** (dirijor Dorin Frandeş), Sala Palatului Justiţiei, marţi, 22 ianuarie, ora 18:00.
- **Concert Simfonic** (dirijor Matei Corvin), Sala Palatului Cultural, joi, 24 ianuarie, ora 19:00

Telefoane utile

☎ INFORMAŢII TELEFONICE: 118.932; ☎ROBOT: 1958; ☎ APEL UNIC DE URGENŢĂ (SALVARE, POLIŢIE; Pompieri): 112; ☎ PRIMĂRIA MUNICIPIULUI ARAD: Program de relaţii cu publicul (camera 5) luni-joi între 8-18; vineri între 8-16. Tel. centrală: 0257/281.850; ☎ Delgaz Grid (fost E.ON) - Dispecerat de urgenţe: 0800.800.928 şi 0265.200.928; ☎ DERANJAMENTE CURENT ELECTRIC: 0257/929; ☎ INFORMAŢII CFR: 0257/231.777; ☎ PROTECŢIA CONSUMATORULUI: B-dul Revoluţiei, nr. 50. Telefon: 0257/257.049; ☎ POLIŢIA LOCALĂ: 0257/939.

Reţeta zilei

Supă de vită şi tăiţei

INGREDIENTE: 1kg coada de vită, 4 morcovi, 1 ceapă, pătrunjel, 120 g rădăcină ţelină, piper negru boabe, nucşoară, cuişoare, sare, tăiţei.

MOD DE PREPARARE: Se taie coada de vită bucăţi. Se aşază bucăţile într-o tavă şi se dau la cuptor, la 240C timp de 45 minute, până se rumenesc frumos. Se toarnă tot conţinutul tăvii (coadă şi sucul lăsat) într-o oală. Se adaugă 3,5 l de apă rece. Se aduce la fierbere şi se dă focul la mic, astfel încât apa să înceapă să fiarbă. Se pune capacul uşor întredeschis şi se fierbe timp de 2 ore. În prima jumătate de oră supa va face foarte puţină spumă care trebuie adunată şi aruncată. După 2 ore carnea e fiartă, dar încă nu se desface uşor de pe os. Adaugă legumele curăţate şi tăiate bucăţi. Ceapa se lasă întreagă şi se pun cuişoarele. Se adaugă şi sarea, piperul boabe şi nucşoară. Separat, într-o oală cu multă apă şi sare se fierbe fideaua. Se scurge şi se adaugă în supă. Se serveşte supă caldă, presărată cu piper negru proaspăt măcinat şi pătrunjel verde tocat.

POFTĂ BUNĂ!

Pentru mai multe reţete intră pe www.culinar.ro

Horoscop

BERBECUL (III.21.-IV.20.)
S-ar putea să fiţi indispus şi să nu aveţi chef de nimeni şi de nimic. Riscaţi să vă izolaţi. Problemele care vă frământă nu sunt chiar atât de grave cum credeţi.

TAURUL (IV.21.-V.20.)
Nu este o zi favorabilă călătoriilor şi câştigurilor financiare. Inhibiţia şi lipsa de sociabilitate ar putea să vă conducă la eşecuri în afaceri şi deziluzii în plan social.

GEMENII (V.21.-VI.21.)
Astăzi sunteţi puţin inhibiat, motiv pentru care puteţi avea dificultăţi de comunicare. Vă recomandăm să evitaţi ieşirile cu prietenii şi, mai ales, cu persoanele importante.

RACUL (VI.22.-VII.22.)
Dimineaţa, colegii şi familia fac eforturi să vă scoată din starea de apatie care vă face de nerecunoscut. Ar putea fi de vină obosela acumulată sau problemele financiare care vă frământă.

LEUL (VII.23.-VIII.23.)
Nu este o zi favorabilă întâlnirilor cu prietenii. Resimţiţi o stare de inhibiţie care vă împiedică să vă exprimaţi clar. Încercaţi să vă relaxaţi!

FECIOARA (VIII.24.-IX.23.)
Astăzi simţiţi nevoia să schimbaţi ceva sau să faceţi lucruri noi. Este o zi favorabilă relaţiilor sentimentale şi treburilor casnice. S-ar putea ca cei din jur să nu vă aprecieze ideile.

BALANŢA (IX.24.-X.23.)
Vă confruntaţi cu dificultăţi pe plan sentimental şi sunteţi nevoit să luaţi o decizie importantă. Munca din ultima vreme îşi arată rezultatele.

SCORPIONUL (X.24.-XI.22.)
Vă sfătuim să o lăsaţi mai uşor cu munca şi să vă aplecaţi mai mult spre problemele sentimentale. Amânaţi-vă proiectele de afaceri, pentru că s-ar putea să pierdeţi o sumă importantă!

SĂGETĂTORUL (XI.23.-XII.21.)
De dimineaţă aveţi ocazia să demaraţi o afacere. Astăzi sunt favorizate relaţiile cu partenerul de viaţă şi aveţi toate şansele să petreceţi împreună o seară romantică.

CAPRICORNUL (XII.22.-I.20.)
Nu sunteţi prea comunicativ, motiv pentru care relaţiile sociale şi sentimentale pot avea de suferit. Nu începeţi activităţi sau afaceri noi!

VĂRSĂTORUL (I.21.-II.20.)
Sunteţi într-o formă intelectuală deosebită. Aveţi succes în activităţile legate de familie şi cămin. Vă sfătuim să vă stabiliţi clar priorităţile!

PEŞTII (II.21.-III.20.)
Simţiţi nevoia să vorbiţi cu o persoană de sex opus, despre problemele dumneavoastră sentimentale. Starea de inhibiţie şi lipsa de sociabilitate ar putea să agraveze neînţelegerile cu persoana iubită.

Sănătate

- **CABINET GINECOLOGIC:** Cabinet ginecologic Arad, B-dul Decebal 11 (lângă Hotel Aradul), chiuretaj medicamentos, eco 4 D, test PAP.TEL: 0770823850, 0723643581
- **Policlinica DR. TURCIN, oferă:** Cardiologie (EKG, Ecografie cardiacă, Doppler vascular, Holter EKG si TA, Test de efort), Oftalmologie **(NOU - chirurgie pol anterior; CV computerizat; optică medicală),** ORL (videoendoscopie), pneumologie, gastroenterologie, neuropsihiatrie, medicină de familie, ecografii generale. Ginecologie. **Telefon: 0257/285510, www.policlinica-turcin.ro**
- **Farmacia GLYKON - UTA,** Bl U 6 (vis-a-vis de biserica în construcţie). Deschis zilnic: luni-vineri 07.00 -21.00 sâmbătă şi duminică 08.00-18.00. **Telefon: 0257/241197.**

Pieţe şi târguri

Astăzi este zi de piaţă la Curtici, Nădlac, Bocsig, Gurahonţ, Moneasa, Pilu, Vladimirescu. **Tot astăzi se organizează târg săptămânal la** Gurahonţ şi Bârzava.

Mâine, marţi, este zi de piaţă la Sebiş, Almaş, Apateu, Semlac, Sântana, Şilindia, Vârfurile.

Întreruperi de curent

Marţi, 22 ianuarie 2019. În judeţ, h 9 – 15: Sânpaul.

www.aradon.ro

Vremea

Luni, 21 ianuarie

www.aradon.ro

-3° LA ORA 6 — temperaturile se vor situa între -4 şi -3 grade. Vântul va sufla cu 1-5 km/h dinspre N.

1° LA ORA 18 — temperaturile se vor situa între 0 şi 1 grade. Vântul va sufla cu 1-6 km/h dinspre NE.

Ziua precedentă

Arad	-1–2	Umiditate:	100%
Lipova	-1–2	Presiune:	1016 mb
Chişineu- Criş	-1–2	Precipitaţii:	80%
Săvârşin	-2–1	Vânt:	10 km/h
Sebiş	-2–1	Direcţie vânt:	S

Soarele

Răsare: 8:10
Apune: 17:23

Azi

Temperaturile se vor situa între -3 şi 1 grade. Vântul va sufla cu 1- 6 km/h, dinspre N-NE.

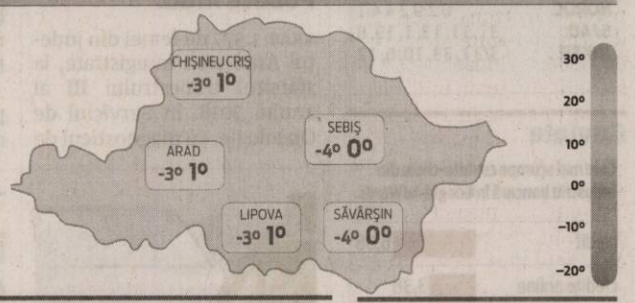

FAZELE LUNII

6.01 · 14.01 · 21.01 · 27.01

LUNI	MARŢI	MIERCURI	JOI
-3° 1°	1° 2°	0° 4°	-1° 5°
cer acoperit	ninsoare apoasă	predominat noros	ploaie şi burniţă

Calendar

Biserica ortodoxă: Sf. Cuv. Maxim Mărturisitorul.; Sf. Mc. Neofit, Evghenie, Candid, Valerian şi Achila
Biserica greco-catolică: Sf. cuv. Maxim Mărturisitorul; Sf. m. Neofit; [Sf. Agneza]
Biserica romano-catolică: Sf. Agneza, fc. m.

Prognoză pentru trei zile

Temperaturile minime vor fi cuprinse între -1 şi 1 grade, iar cele maxime între 2 şi 5 grade.

Temp.minime: -1 – 1°C
Temp.maxime: 2– 5°C

JURNAL ARĂDEAN
B-dul Revoluţiei nr. 62, Arad

BRAT Auditat de BRAT

Reclamaţii difuzare: 0257.241.151

Şef departament publicitate şi departament difuzare: Cristian Sulinţan
Secretariat: 0257.212.090 (centrala), fax - 0257.212.012
Marea publicitate: 0257.280904
Mica publicitate: 0257.210775; B-dul Revoluţiei, nr. 81
Tiparul executat la: Tipografia Inform Média Lapkiadó Kft

Redactor şef: Adriana Barbu (8416) Responsabil de număr: Leo Sfâra
Secretar general de redacţie: Gabriela Groza (8423); Departamente: Eveniment: Alin Gherasim (8417), Ioana Costaş (8414); Valentin Goran (8405); Economic: Andreea Pintea (8415); Social: Diana Duţu (8413); Sport: Daniel Scridon (8424), Leo Sfâra (8422), Dan Lazăr (8406); Cultură: Eugen Rogojan.
Tehnoredactare: Ghizela Şerban (8409), Munteanu Daniel (8411).
REDACŢIE: tel. 0257.212.090 (centrala); fax 0257.212.012, 0257.228.592; e-mail: redactia.jurnalaradean@informmedia.ro, adevaruldearad@informmedia.ro, publicitate.jurnalaradean@informmedia.ro, publicitate.adevarul@informmedia.ro

Cu gripa, la centrele de permanenţă din Arad!

ARAD. Debutului sezonului gripal a înregistrat o creştere cu peste 20%, a numărului de cazuri de gripă, faţă de nivelul aşteptat, iar numărul deceselor cauzat (şi) de gripă au ajuns la Arad la cifra 5. Pe această cale, reprezentanţii Direcţiei de Sănătate Publică Arad informează populaţia că trebuie să se prezinte de la primele simptome la un consult medical în vederea diagnosticării afecţiunii şi instituirii precoce a tratamentului adecvat. „Reamintim populaţiei că se poate prezenta/adresa pentru servicii medicale şi centrelor de permanenţă din judeţul Arad. Serviciile medicale acordate de medicii de familie în cadrul centrelor de permanenţă sunt gratuite şi se adresează tuturor persoanelor care le solicită, indiferent de statutul de asigurat al acestora şi indiferent pe lista cărui medic de familie sunt înscrise", au declarat reprezentanţii DSP Arad.

La consult FOTO: FAN

Programul centrelor

Programul de lucru din centrele de permanenţă este următorul: în zilele lucrătoare garda se instituie între orele 15:00-8:00 iar în zilele de sâmbătă, duminică şi sărbători legale precum şi în zilele declarate libere de către Guvernul României garda durează 24 ore, desfăşurându-se între orele 8:00-8:00.

Ce oferă centrele?

Serviciile medicale acordate de medici în cadrul centrelor de permanenţă sunt următoarele: asistenţă medicală în afecţiunile acute şi urgenţele medico-chirurgicale, în limitele competenţei medicului de familie şi posibilităţilor tehnice; bilet de trimitere către alte specialităţi în vederea internării în situaţiile care depăşesc competenţele medicului de familie; administrarea medicaţiei necesare tratamentului de urgenţă; eliberarea de adeverinţă medicală pentru pacient, cu care se va prezenta a doua zi la medicul său de familie pentru prescrierea reţetei. **JA-V.G.**

Copiii abuzaţi ai Aradului

Peste 500 de apeluri au anunţat, în anul 2018, la Telefonul de Urgenţă al copilului, diverse abuzuri asupra copiilor din Arad.

Abuzurile, anunţate la Telefonul de Urgenţă FOTO: FAN

ARAD. Singura veste bună venită dinspre Protecţia Copilului, dacă putem spune aşa, este că numărul de apeluri al copiilor abuzaţi a scăzut în anul 2018 faţă de anul 2017. „Comparând cu anul anterior, se observă o uşoară scădere a numărului apelurilor, în 2017 fiind înregistrate peste 600 de astfel de situaţii", ne-au mai spus cei de la DGASPC.

Reprezentanţii Protecţiei Copilului spun că, în funcţie de situaţia semnalată la telefonul 0257 - 983, consilierii din cadrul DGASPC pot lua măsuri pentru minimalizarea consecinţelor situaţiilor semnalate, vizându-se îmbunătăţirea condiţiilor de viaţă ale copilului. „Din punct de vedere legal, concetăţenii noştri trebuie să ştie că au obligaţia să anunţe la numărul de urgenţă 0257 - 983 orice situaţie în care este pusă în pericol integritatea unui copil sau a unei persoane vulnerabile. De multe ori, reacţia autorităţilor este vitală în aceste cazuri, astfel că semnalarea acestora doar în spaţiul virtual nu duce la rezolvarea situaţiilor de criză ci, dimpotrivă, acestea se pot agrava. Aşadar, îi rugăm pe cei care au cunoştinţă de cazuri de copii sau persoane adulte abuzate sau neglijate să ne sesizeze, de urgenţă", a ţinut să precizeze şi directorul DGASPC, Erika Stark.

Aşteaptă telefoane

Aşa cum aminteam mai sus, pentru sesizarea situaţiilor în care sănătatea şi siguranţa unui copil este pusă în pericol Direcţia Generală de Asistenţă Socială şi Protecţia Copilului Arad dispune de un serviciu specializat - Telefonul de Urgenţă - Echipa Mobilă. Trebuie ştiut faptul că numărul de telefon 0257 - 983 poate fi apelat în orice moment al zilei, de orice persoană care doreşte să semnaleze cazuri de copii abuzaţi, neglijaţi, aflaţi în situaţie de risc sau în dificultate, situaţii de abuz fizic, emoţional, sexual, neglijare şi exploatare a copilului, a victimei violenţei în familie, precum şi a persoanelor adulte vulnerabil social. Activitatea Telefonului de Urgenţă se desfăşoară zilnic, între orele 8:00 şi 22:00.

ALIN GHERASIM
alin.gherasim@informmedia.ro

OPINII

Adriana Barbu

Vă rugăm insistent să părăsiţi ţara

„Vă rugăm insistent să vă închideţi telefoanele mobile". De când am auzit ultima oară formularea în cauză - la Cinematograful Arta - şi până la momentul la care am scris aceste rânduri mi-am trăit viaţa în filme. Unele mai provocatoare decât celelalte. Trei - uluitoare - oferite de cei care gestionează proiecţiile de la Cinematograful Arta (Ramona Creţu şi neobosiţii CitiZenit), dar care nu sunt pentru toată lumea (deşi ar fi interesant de prefaţat lungmetrajele cu „vă rugăm insistent să nu părăsiţi sala"). Altele - şocante, de necrezut - oferite de uluitorul nostru Guvern pentru noi toţi. De câte ori auzeam până acum fraza „Vă rugăm insistent să vă închideţi telefoanele mobile" aveam garanţia că imediat după se deschideau porţile spre o altă lume care îţi putea asigura fuga de Arad şi lumea lui reală pentru două ore, cel puţin.

De joi, de când s-a redeschis cinematograful Arta şi cuvintele rostite în forţă înainte de începerea proiecţiei şi-au făcut iar simţită prezenţa, nu m-am putut gândi decât la lumea a treia şi la noi, la faptul că în ţările alea mai toţi locuitorii au telefoane mobile de relativ ultimă generaţie şi acces la internet, dar n-au nimic altceva. Sunt ţinuţi în făţărnicia facebook-ului şi în prostia impusă de guvernanţi, obligaţi să trăiască zi de zi cu câţiva bănuţi în buzunar. Pentru ei nu există serile cu filme la Arta - nu vor vedea nici Climax, nici The house that Jack built, nici Cold War. Cum naiba am ajuns să mă gândesc în prag de... filme provocatoare la lumea a treia? Poate din cauza faptului că, cu numai câteva ore înainte de prima proiecţie, cea de joi, Guvernul României a hotărât pentru mine şi pentru tine că putem trăi rezonabil cu 797 de lei pe lună, ba chiar am putea, dacă ne comportăm decent, bănuiesc, şi nu prea exagerăm, să economisim lunar aproape 100 de lei. Ce film suprarealist! Ce scenariu! Ce actori desăvârşiţi am putea fi!

Pentru o lună, măcar o lună, însă, rolul ăsta principal pe care trebuie să-l jucăm în filmul guvernanţilor, zi de zi, ca într-un serial prost, fără sfârşit, l-aş schimba rapid cu domnii care au scris scenariul - acei inşi de la Comisia de Insolvenţă la Nivel Naţional. I-aş ruga să-şi întemeieze familia aceea ideală de patru persoane, cu doi copii, şi să trăiască rezonabil cu cei 2.600 de lei pe lună propuşi tocmai de ei. Doar o lună. Doar atât.

Până atunci, până când vor juca aceştia în film, eu mă voi mai duce niţel, cât o să îmi mai permit, adică la modul „rezonabil", la Cinematograful Arta, să văd alte câteva lungmetraje pe care nu am unde să le văd altundeva (căci, nu-i aşa, există riscul să te deştepte). Şi voi face asta la cinematograful în care preţurile sunt şi ele mai mult decât rezonabile, dar unde cei de la Comisia cu pricina n-ar putea intra nici măcar o singură dată pe lună cu toată familia, pentru că tocmai ei au stabilit că pentru cultură (plus educaţie), familia ideală românească care trăieşte „rezonabil" are nevoie de doar 53,3 lei pe lună!

Nu îmi vine în minte acum, după atâtea scenarii aparte, decât faptul că filmul acesta al guvernanţilor - mai halucinant decât Climax-ul, mai sângeros decât The house that Jack built - ar trebui prefaţat, aproape ca la Cinema Arta, cu o sugestie mai mult decât imperativă: „Vă rugăm insistent să părăsiţi ţara".

adriana.barbu@informmedia.ro

Drumuri naţionale luate la „cârpit"

ARAD. Iarna a lăsat urme adânci în drumurile naţionale care tranzitează judeţul Arad, în special pe DN 7, al doilea cel mai circulat drum din ţară. „În urma precipitaţiilor din ultima perioadă şi din cauza fenomenului de îngheţ-dezgheţ, pe reţeaua rutieră administrată de D.R.D.P. Timişoara au apărut gropi, ceea ce creează disconfort participanţilor la trafic", au stabilit şi reprezentanţii Direcţiei Regionale de Drumuri şi Poduri Timişoara, care administrează drumurile naţionale de pe raza Aradului.

Aceştia au venit şi cu o soluţie, una de compromis: „Pentru remedierea problemelor apărute în ultimele zile la partea carosabilă, toate echipajele specializate ale D.R.D.P. Timişoara intervin în regim de urgenţă pentru plombarea gropilor cu mixtură stocabilă, un procedeu provizoriu care are menirea de a reduce temporar disconfortul creat". Practic, gropile sunt umplute cu o mixtură de asfalt care nu este foarte rezistentă, dar care poate fi folosită şi în perioadele reci. Drumarii ne asigură că, odată ce condiţiile meteorologice o vor permite, se va interveni pentru repararea gropilor cu mixtură caldă.

JA-A.G.

Program mica publicitate: pe B-dul Revoluţiei, nr. 81 luni-joi: 8.00-17.00, vineri: 8.00-16.00, duminică: 9.00-13.00.

Lider pe piaţa în mass-media print şi online din judeţele Arad, Bihor şi Timiş caută:

DISTRIBUITORI DE PRESĂ

Pentru zonele:
- Micălaca
- Pârneava
- Alte cartiere ale Aradului

Depunerea CV-urilor la adresa de e-mail: **hr@informmedia.ro**
sau la telefon **0728.284.737, 0720.400.350**

Inform Media Press SRL

Solicitantul este de acord cu utilizarea datelor sale personale conform regulamentului GDPR al firmei noastre publicat pe site-ul Inform Media Press.

JURNAL ARĂDEAN ARAD ONLINE www.aradon.ro

(10006)

JURNAL ARĂDEAN

Consiliul Judeţean, contraatac pe deşeuri

CJA a reacţionat, după ce deputatul Adrian Todor a spus că au fost trimise informaţii false Ministerului Fondurilor Europene.

ARAD. Problema gunoiului din Arad „naşte monştri". Şi prin aceşti monştri ne referim la nenumărate scandaluri, acuze politice, minciuni sau manipulări. Pe lângă faptul că oamenii stau cu săptămânile cu gunoaiele în faţa caselor, aceiaşi oameni asistă neputincioşi şi la acuzele aruncate dintr-o parte şi din alta a partidelor politice. Deunăzi, deputatul Adrian Todor anunţa că, în legătură cu masterplanul de deşeuri, reprezentanţii Consiliului Judeţean Arad ar fi trimis informaţii false către Ministerul Fondurilor Europene. Pe contraatac, CJA a trimis un comunicat de presă în care spune că afirmaţiile lui Todor sunt nereale, iar deputatul este în eroare. „Deputatul Adrian Todor se înscrie în strategia PSD de sabotare a proiectelor Aradului. Dacă nu le pot sabota fizic, pentru că sunt corecte şi bine întocmite de colegii noştri, le sabotează mediatic, împrăştiind minciuni despre aceste proiecte. Eu nu cred că un deputat nu înţelege că nu Consiliul Judeţean strânge gunoiul de pe străzi, ci firmele care au câştigat licitaţia. Poate PSD are firme de casă pe care le controlează, le dictează ce să facă şi ce să nu facă, de unde să adune gunoiul şi de unde nu, dar noi nu avem. Consiliul Judeţean s-a ocupat de proiect din punct de vedere tehnic, iar colectarea şi depozitarea intră în sarcina celor care au câştigat licitaţia. Dacă ei nu îşi fac treaba, există instituţii care îi sancţionează. Noi am scris proiectul, am înfiinţat o agenţie care îl gestionează. Mai departe nu avem niciun amestec în strângerea deşeurilor, indiferent cât se străduieşte PSD să demonstreze contrariul", a declarat Iustin Cionca, preşedintele CJA.

Deşeurile provoacă noi scandaluri FOTO: JA

Şi procedurile

Pentru a arăta că şi-au făcut treaba, cei de la Consiliul Judeţean au trimis şi procedurile realizate de instituţie în legătură cu masterplanul de deşeuri.

„Pentru corecta informare a deputatului Adrian Todor şi a opiniei publice, reiterăm următoarele: caracterul funcţional al sistemului de management al deşeurilor nu este stabilit prin Raportul Final, ci va fi decis în urma unor verificări ulterioare realizate de autoritatea de management; staţia de sortare Arad nu a fost construită din fonduri europene în cadrul Masterplanului de Deşeuri. Ca atare, Staţia de Sortare Arad nu se regăseşte în Raportul Final al proiectului; Raportul Final, cu o structură standard impusă de Autoritatea de Management, descrie investiţiile realizate în cadrul proiectului finanţat din fonduri europene, şi nu avizele operatorilor. Conform contractului de finanţare, exista obligaţia depunerii Raportului Final până la data de 31.12.2018, când contractul de finanţare a ajuns la termen. Un Raport cu structură identică a mai fost depus în anul 2016, ca urmare a expirării perioadei de eligibilitate a cheltuielilor în data de 31.12.2015. Raportul Final depus la data de 20.12.2018 completează informaţiile din Raportul precedent; ca anexe la acest Raport Final, referitor strict la activitatea de colectare şi de operare staţii, au fost depuse următoarele documente: 1.Contract de delegare prin concesiune a serviciului public de salubrizare - Zona I - Lot 1 şi Autorizaţia de mediu a operatorului Retim Ecologic Service S.A.; 2.Contract de delegare prin concesiune a serviciului public de salubrizare - Zona II şi Solicitare emitere Autorizaţie de mediu pentru zona 2; 3.Contract de delegare prin concesiune a serviciului public de salubrizare Zona III şi Solicitare emitere Autorizaţie de mediu pentru Zona 3; 4.Contract de delegare prin concesiune a serviciului public de salubrizare-Zona IV şi Solicitare emitere Autorizaţie de mediu pentru Zona 4; 5.Contract de delegare prin concesiune a serviciului public de salubrizare Zona V şi Solicitare emitere Autorizaţie de mediu pentru zona 5; 6.Contract delegare prin concesiune a staţiei de compostare Arad şi Autorizaţia de mediu a operatorului FCC Environment Romania S.R.L.; 7.Contract delegare prin concesiune a staţiilor de transfer din Bârzava, Chişineu-Criş şi Sebiş şi Solicitări emitere Autorizaţii de mediu pentru staţii de transfer din Bârzava, Chişineu-Criş şi Sebiş; 8.Contract delegare prin concesiune a staţiei Ineu-Mocrea şi Solicitare emitere Autorizaţie de mediu pentru staţia Ineu-Mocrea.

Între momentul depunerii Raportului Final şi prezent, au mai fost emise o serie de documente: Decizii pentru emiterea Autorizaţiei de Mediu pentru staţiile de transfer din Bârzava şi Chişineu-Criş (27.12.2018), Decizie în vederea emiterii Autorizaţiei de Mediu pentru staţia de transfer din Sebiş (28.12.2018), Decizie în vederea emiterii Autorizaţiei de Mediu pentru staţia Ineu-Mocrea (28.12.2018) şi Decizie pentru emiterea Autorizaţiei de Mediu pentru Zona 3 şi 4 (27.12.2018). Aceste documente au fost transmise Autorităţii de Management", se mai arată în comunicatul transmis de CJA.

JA-A.G.

La mijloc

Între aceste atacuri politice, între dezmînţiri şi între problemele de birocraţie, rămân oamenii, arădenii care plătesc un serviciu, dar care nu primesc nimic în schimb, oameni care stau cu gunoaiele în faţa porţii sau în case. Sătui de dezbateri fără finalitate, aceştia aşteaptă pe cineva să le ia gunoiul. Dar, din păcate, acel cineva nu prea vine. Iar aici putem enumera toate firmele care au câştigat contracte de salubritate în judeţul Arad.

Se toaletează copacii din Arad

Copacii, aproximativ 100 la număr, de pe Iuliu Maniu, dar şi din cartierul Grădişte, au fost toaletaţi.

ARAD. Toţi copacii de pe Calea Iuliu Maniu, segmentul Liceul Naţional de Informatică - sensul giratoriu de la Podgoria, au fost toaletaţi de către o echipă de muncitori ai Primăriei Municipiului Arad. Până acum, ne spun reprezentanţii Palatului Adminstrativ, s-a intervenit şi în cartierul Grădişte, fiind toaletaţi în total aproximativ 100 de copaci. După ce echipa va toaleta copacii de pe Iuliu Maniu va continua în cartierele Micălaca, Alfa şi zona centrală. Vorbim de toaletări de corecţie sau toaletări de regenerare, iar copacii care prezintă risc de prăbuşire vor fi tăiaţi.

Copacii de pe Calea Iuliu Maniu au fost toaletaţi FOTO: JA

Timpul propice pentru toaletat

Pentru a afla mai multe detalii am vorbit cu Ralu Cotrău, purtătorul de cuvânt al Primăriei Municipiului Arad, care ne spune că: „în această perioadă de repaus vegetativ, operatorii de spaţii verzi execută lucrări de toaletare a arborilor din municipiu. Se intervine din proprie iniţiativă la nivelul copacilor bătrâni care prezintă în orice moment riscul de a se rupe, punând în pericol vieţile cetăţenilor, dar în acelaşi timp echipele edilitare răspund şi numeroaselor solicitări venite din partea cetăţenilor. Precizăm că în unele situaţii se impune o toaletare drastică în vederea regenerării".

JA- V.G.

USR Arad cere Primăriei transparenţă

În baza legii 544, userişştii arădeni au solicitat mai multe informaţii de la Primăria Arad.

ARAD. Userişştii arădeni susţin că „nici la a treia încercare nu a reuşit sau dorit Primăria Arad să transmită USR copiile proceselor verbale de recepţie pentru lucrările de infrastructură rutieră finanţate de municipiul Arad în 2018". De asemenea, cei de la USR ar mai fi solicitat municipalităţii şi date referitoare la modul în care s-au cheltuit banii alocaţi pentru reparaţiile curente ale drumurilor.

„Încă de la începutul anului trecut am solicitat administraţiei locale a municipiului, în baza legii 544 privind accesul la informaţiile de interes public, date privind recepţiile lucrărilor efectuate la infrastructura rutieră a oraşului. Abia la a treia cerere am primit datele aferente anului 2017, cu promisiunea (rămasă neonorată) că le vom primi şi pe cele pentru 2018. O administraţie transparentă este cea care nu are nimic de ascuns cetăţenilor, ale cărei cheltuieli şi contracte sunt puse la dispoziţia cetăţenilor. Numai aşa vom putea să ne asigurăm că ea a acţionat onest, în interesul acestora. Pentru USR, transparenţa este o condiţie esenţială a bunei guvernări deoarece responsabilizează factorii de decizie în faţa alegătorilor, cei care i-au mandatat să conducă, să cheltuie resursele pe care fiecare dintre noi le punem la dispoziţia statului prin taxe şi impozite. Deocamdată, este evident că administraţia locală nu este interesată să aibă o relaţie deschisă cu arădenii, încălcând chiar legea, prin ignorarea cererilor pe care noi le-am transmis. Vom elabora şi vom propune în curând un proiect de transparentizare a administraţiei publice locale, pe care USR Arad se angajează să îl pună în practică atunci când vom primi mandat să administrăm oraşul", susţine deputatul USR Arad, Sergiu Vlad. **JA-A.P.**

Şi-a lăsat căţelul în maşină

ARAD. Un şofer arădean şi-a parcat autoturismul neregulamentar pe strada Andrenyi Karoly, şi-a lăsat căţelul în maşină şi a plecat să îşi rezolve treburile.

Poliţiştii locali arădeni au surprins autoturismul parcat neregulamentar, însă când s-au apropiat de autoturism au observat un câine speriat înăuntru. Au aşteptat în zonă până când a apărut proprietarul acestuia. Şoferul a declarat că a fost împreună cu soţia până la spital pentru investigaţii medicale. Din fericire pentru ei, poliţiştii locali l-au sancţionat pe şofer doar cu avertisment scris şi două puncte de penalizare la permis. **JA-V.G.**

Şoferul a primit un avertisment şi două puncte de penalizare FOTO: JA

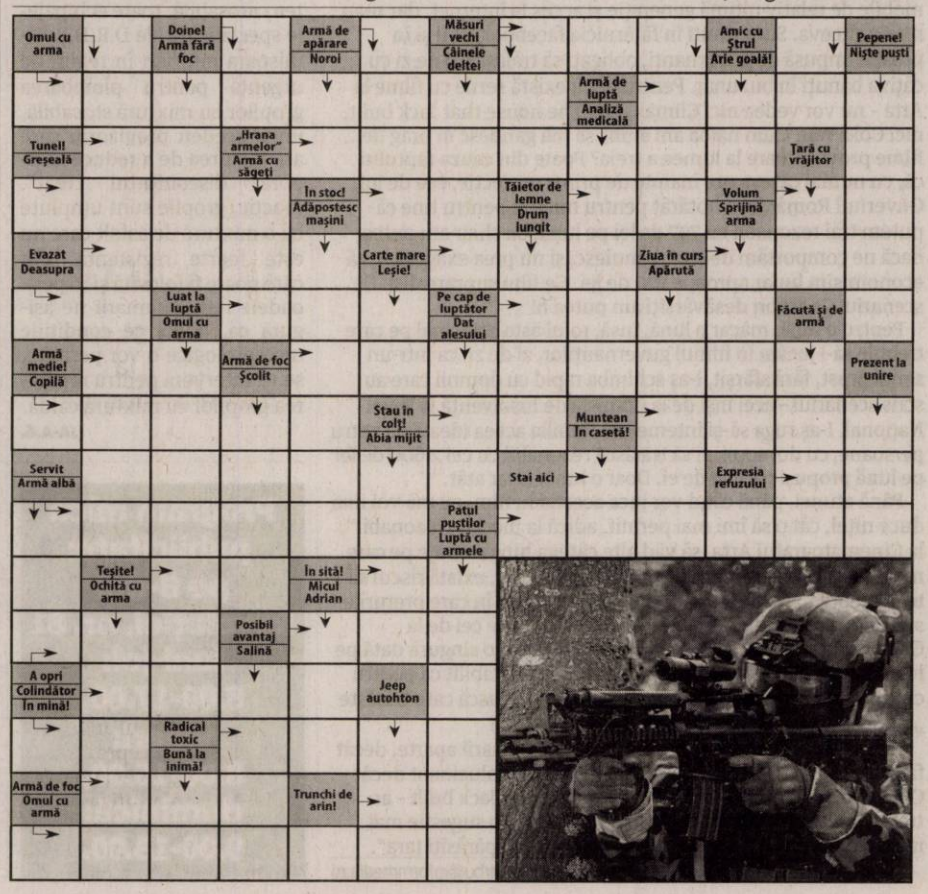

SOLUŢIA INTEGRAMEI DIN NUMĂRUL PRECEDENT

D ■ C ■ CUC ■ T ■ L ■ VIROZA ■ AGITAT ■ STRANUTURI ■ A ■ ST ■ TRAS ■ TA ■ CT ■ AF ■ VR ■ JUNGHI ■ INIMA ■ BIR ■ RE ■ TEI ■ FARAS ■ FT ■ PARASIT ■ ITA ■ U ■ RB ■ PLIU ■ IRIS ■ SEIC ■ ASPIRINE ■ A ■ NEG ■ T ■ HAT ■ AGA ■ VESTE ■ CEAI ■ RU ■ RL ■ NAS ■ LEACURI

S-a redeschis Oficiul Poştal de pe Eminescu

Spaţiul a fost renovat şi modernizat, clienţii fiind serviţi acum în condiţii decente.

ARAD. A fost nevoie de aproape două luni şi o investiţie de peste 10.000 de euro pentru „schimbarea la faţă" a Oficiului Poştal nr.3 situat pe strada Mihai Eminescu din Arad.

„Lucrările de renovare au costat 10.000 de euro + TVA, investiţia aparţinând Companiei Naţionale Poşta Română, spaţiul recondiţionat aparţinând de asemenea Poştei Române. În cadrul Oficiului 3, momentan lucrează şase persoane: patru oficiante, o casieră şi o dirigintă. Acest oficiu deserveşte o zonă destul de mare şi de importanţă din Arad: o parte din zona de centru, Pârneava, Alfa. Este printre cele mai solicitate oficii poştale din municipiu pentru că, prin poziţia sa centrală, face obiectul solicitărilor şi altor clienţi decât cei arondaţi în mod fizic Oficiului 3" - explică directorul adjunct al Companiei Naţionale Poşta Română, arădeanul Beniamin Vărcuş.

„Standarde corecte"

Până acum, Oficiul Poştal de pe strada Eminescu nu mai fusese renovat de 12 ani. În urma lucrărilor recent încheiate, a fost schimbată tâmplăria, pardoseala, plafonul, a fost montată o nouă centrală termică. Au fost create condiţii decente atât pentru personalul angajat, cât şi pentru clienţii care se adresează acestui oficiu poştal. După cum spunea Beniamin Vărcuş, acest spaţiu a fost adus „la standardele corecte pentru ceea ce ar trebui să însemne relaţia Companiei de Poştă cu clienţii, în anul 2019".

Ce urmează

Când vor arăta la fel cu Oficiul 3 şi celelalte subunităţi poştale din Arad? „Sperăm ca într-o perioadă de timp rezonabilă - răspunde directorul adjunct al Poştei Române. Am demarat procedurile necesare pentru alte reparaţii care sunt necesare la subunităţile noastre poştale. Este în curs o procedură de achiziţie a unor lucrări de reparaţii la acoperişul Oficiului Judeţean de Poştă Arad, care a avut infiltraţii de apă şi se produc neplăceri majore. În plus, vom renova în perioada imediat următoare zona aferentă spaţiului în care îşi desfăşoară activitatea factorii poştali din municipiul Arad, cei care vin la clienţii noştri în fiecare zi pentru a duce scrisori, colete sau avize. Desigur, aceste investiţii nu vor avea un impact vizual atât de mare în ceea ce înseamnă relaţia cu publicul, dar vă asigurăm că vor avea un impact în ceea ce înseamnă calitatea serviciilor pe care Poşta Română le oferă clienţilor săi" - conchide Beniamin Vărcuş.

JA-D.D.

Pentru mai multe fotografii intră pe www.jurnalaradean.ro

OP3 a fost redeschis oficial vineri FOTO: DIANA DUŢU

Tot mai puţini şomeri în judeţul Arad

Institutul Naţional de Statistică a publicat datele pentru luna noiembrie 2018 în ceea ce priveşte numărul şomerilor din România.

ARAD. Am luat sub lupă datele publicate pe 17 ianuarie de către Institutul Naţional de Statistică, cu privire la numărul şomerilor înregistraţi la finalul lunii noiembrie 2018. Statistica este îmbucurătoare, numărul aflându-se într-o continuă scădere. În judeţul Arad , în noiembrie 2018 erau 2.914 şomeri înregistraţi, cu aproape 300 de persoane mai puţin decât în aceeaşi lună a anului 2017 şi cu peste 1.500 mai puţini decât în noiembrie 2016.

Dintre cei 2.914 şomeri arădeni, 2.095 erau şomeri neindemnizaţi, adică cei care nu primesc indemnizaţia de şomaj, însă sunt înregistraţi la Agenţia Judeţeană de Ocupare a Forţei de Muncă, ca fiind în căutarea unui serviciu. Din totalul de şomeri arădeni aflaţi în registrele AJOFM în noiembrie 2018, 1.451 erau femei.

Tot în scădere sunt cifrele şi când vine vorba de regiune. În Regiunea Vest, în noiembrie 2018, erau înregistraţi 15.250 de şomeri, cu peste şase mii mai puţini faţă de aceeaşi lună a anului 2016. Şi în regiune, cei mai mulţi şomeri sunt fără indemnizaţie - aproape nouă mii din totalul de 15.000. La nivel naţional, numărul şomerilor a scăzut la finalul lunii noiembrie 2018 cu aproape 130.000 de persoane faţă de finalul lunii noiembrie a anului 2016.

În judeţul Arad, în luna noiembrie 2018, numărul şomerilor reprezenta aproximativ 2,1% din totalul resurselor de muncă ale judeţului. **JA-E.R.**

Pondere importantă

Ponderea şomerilor în totalul resurselor de muncă este un indicator statistic determinat prin raportarea numărului şomerilor înregistraţi la totalul populaţiei după domiciliu, cu vârsta cuprinsă între 18 şi 62 ani, la 1 ianuarie şi 1 iulie a fiecărui an.

Mai puţini şomeri FOTO: FAN

O viaţă cu 797 lei pe lună!

Cât te costă traiul rezonabil? Guvernanţii au decis: 2.600 lei/lună pentru 2 adulţi şi 2 copii.

Un calcul mai puţin „rezonabil" pe traiul românilor FOTO: FAN

ARAD. Un calcul ce pare aproape ireal a fost făcut de Comisia de Insolvenţă la Nivel Central, stabilindu-se, astfel, banii cu care ar trebui să se descurce orice familie de la o lună la alta. Spunem calcul ireal întrucât, potrivit documentului aprobat şi publicat deja în Monitorul Oficial, cheltuielile totale pentru o familie compusă din doi adulţi şi doi copii nu ar trebui să depăşească lunar 2.600 lei! Şi asta nu e tot. Din această sumă familia în cauză ar trebui să şi economisească 236,3 lei.

Cum au împărţit cheltuielile?

Pentru că ni s-a părut cel puţin revoltătoare suma extrem de mică propusă ca fiind necesară pentru a se asigura un trai rezonabil (sic!) am analizat împărţirea cheltuielilor, aşa cum le vede Comisia de Insolvenţă. Aşadar, cea mai mare parte din bani ar urma să fie alocată pentru mâncare: 1.069,8 lei/lună. Pentru îmbrăcăminte şi încălţăminte nu ar trebui să cheltuim mai mult de 139,2 lei, iar pentru a ne plăti costurile locuinţei şi cele aferente utilităţilor - inclusiv abonament radio TV, internet, telefonie, ne-ar fi de ajuns 405,4 lei, iar pentru dotarea locuinţei s-a hotărât că ar trebui să alocăm lunar 71,9 lei. Mergând mai departe, sănătatea nu ar trebui să ne coste mai mult de 132,2 lei/lună. În ceea ce priveşte transportul 215,5 lei ar fi suficienţi lunar pentru acest tip de familie, iar asigurările - locuinţă, maşină, persoane, nu ar trebui să ne coste mai mult de 122,9 lei. Restul banilor ar urma să fie alocaţi pentru educaţie şi cultură - dar nu mai mult de 53,5 lei, diverse produse - 132,2 lei, poştă şi telecomunicaţii 20,9 lei. Şi dacă această familie, luată ca exemplu, ar putea să respecte aceste cheltuieli atunci i-ar mai rămâne şi 236,3 lei/lună pentru a fi puşi într-un fond de siguranţă sau de economii.

797 lei pentru o lună

Mai mult, cei de la Comisia de Insolvenţă au făcut şi o împărţire a întregului buget pe categorii de persoane. Aşadar, viaţa unui adult în mediu urban nu ar trebui să fie mai scumpă de 797 lei/lună, în timp ce un adolescent de peste 14 ani are alocată o sumă de 587 lei, iar un copil sub 14 ani are un buget de 419 lei.

„Valoarea coşului minim lunar de consum reprezintă pragul minim sub care nu pot fi stabilite cheltuielile pentru asigurarea unui nivel de trai rezonabil", se precizează în textul Deciziei nr. 7/2018 privind aprobarea Criteriilor generale pentru stabilirea nivelului de trai rezonabil.

Dacă aceste date aprobate ca fiind cele oficiale pentru „un trai rezonabil" sunt sau nu în concordanţă cu realităţile vieţii de zi cu zi poate fiecare dintre noi să spună. Dar, la o simplă vizită la farmacie, spre exemplu, putem vedea că cei 132,2 lei nu ajung nici pentru un membru de familie, în cazul unei răceli, fără sa vorbim de cazul copiilor. De investigaţii medicale nici nu se mai pune problema. De remarcat ar fi faptul că la finele anului 2018, Institutul de Cercetare a Calităţii Vieţii împreună cu Fundaţia Friedrich Ebert Stifung au realizat o analiză a costurilor vieţii, iar suma necesară pentru o familie compusă din 2 adulţi şi 2 copii ajunge de fapt la 6 mii de lei/lună - sumă care pare mult mai corelată cu realitatea traiului decât cea înaintată de Comisia de Insolvenţă.

ANDREEA PINTEA
andreea.pintea@informmedia.ro

Instituţiile implicate

„Pentru stabilirea nivelului de trai rezonabil se utilizează valoarea coşului minim lunar de consum stabilită de către Comisia de Insolvenţă la Nivel Central pe baza studiului realizat de către grupul de lucru pentru elaborarea criteriilor generale pentru stabilirea nivelului de trai rezonabil, constituit din reprezentanţi ai: Ministerului Muncii şi Justiţiei Sociale, Institutului Naţional de Cercetări Economice Costin C. Kiriţescu al Academiei Române, Comisiei Naţionale de Prognoză, Institutului Naţional de Cercetare Ştiinţifică în Domeniul Muncii şi Protecţiei Sociale, Institutului de Cercetări pentru Calitatea Vieţii al Academiei Române, Institutului Naţional de Statistică şi Autorităţii Naţionale pentru Protecţia Consumatorilor", se arată în documentul oficial.

Peste 10 mii de arădeni s-au grăbit să-şi plătească dările pe anul 2019

ARAD. S-a încheiat prima săptămână de când s-a început, efectiv, perceperea taxelor şi impozitelor locale pentru anul 2019. Arădenii, aşa cum au demonstrat-o an de an, s-au grăbit să îşi achite dările şi să se ştie cu toate plăţile la zi.

Potrivit datelor furnizate de Primăria Municipiului Arad, 10.544 de arădeni s-au prezentat la casieriile Direcţiei Venituri de la debutul perioadei de încasare a dărilor aferente anului 2019 şi până vineri. În urma plăţilor făcute de cei 10.544 de arădeni s-au încasat în jur de 4 milioane lei. Nu toţi dintre cei care au plătit impozitele au decis să achite toate obligaţiile financiare pentru acest an.

Aproximativ 50% dintre ei - 5.237 contribuabili, au plătit cu anticipaţie impozitul, beneficiind astfel de o bonificaţie de 5%.

963 de plătitori online

Dintre cei 10.544 de plătitori, aproape o mie au ales să achite online taxele locale. Cei 963 de plătitori online au efectuat un total de 973 de tranzacţii cumulând plăţi cu o valoare de 545.423,6 lei.

În continuare, taxele şi impozitele locale se pot plăti fie la ghişeele Direcţiei Venituri, fie online, primul termen scadent fiind la finele lunii martie. Până atunci, toţi arădenii care vor achita integral impozitele locale vor beneficia de bonificaţia de 5%. **JA-A.P.**

Şi-au achitat dările FOTO: JA

Tripa acuză: sifonare de bani pe Seleuş-Pâncota

Deputatul PSD spune că „liberalii de la CJA sifonează banii arădenilor cu lucrări de mântuială, cum e drumul Seleuş-Pâncota".

ARAD. Reprezentanţii PSD Arad au tras mai multe semnale de alarmă, în toamna anului trecut, cu privire la calitatea lucrărilor de pe drumul Seleuş - Pâncota. „Drumul Seleuş - Pâncota este cel mai bun exemplu de sifonare de fonduri de la Consiliul Judeţean Arad, condus de reprezentanţii PNL. Colegii mei au arătat în mai multe rânduri faptul că materialele folosite la reabilitarea acestui drum nu sunt de calitate, s-au făcut probe de laborator, care au arătat că avem dreptate, dar şefii CJA nu au ţinut cont de aceste observaţii şi au ales să meargă mai departe cu această lucrare de proastă calitate. Ba mai mult, au sărit în apărarea constructorului, din motive pe care le putem bănui, au refuzat constituirea unei comisii, care să verifice calitatea lucrării, iar la începutul lunii decembrie, un consilier liberal se băteau cu pumnul în piept că drumul este impecabil.

Florin Tripa FOTO: JA

Iată că lucrurile nu stau aşa, iată că şefii CJA, Marinel Cionca şi gaşca sa, şi-au bătut din nou joc de banii arădenilor, care s-au dus către o firmă atât de dragă PNL, dar şi fostului PDL. După nici două luni, drumul Seleuş-Pâncota este în reparaţii pentru a doua oară, iar joi angajaţii firmei respective plombau gropile apărute în carosabil. Putem spune, fără nicio ezitare, că Marinel Cionca şi compania au furat banii arădenilor, bani care au ajuns în conturile unei firme de casă şi n-ar fi exclus să aflăm într-o zi că au fost direcţionaţi şi spre alte buzunare. Poate nu ar fi rău ca reprezentanţii Curţii de Conturi să facă o verificare în acest caz, iar vinovaţii să fie nevoiţi să dea banii înapoi. Poate în acest fel, liberalii de la CJA vor învăţa că nu se pot înfrupta la nesfârşit din banul public, din banii arădenilor, care sunt cheltuiţi pe lucrări de mântuială, care nu ţin nicio iarnă", declară deputatul PSD Arad, Florin Tripa.

JA-A.P.

ANUNŢ

În vederea informării populaţiei referitor la posibilităţile de achiziţionare a lemnului pentru foc necesar încălzirii locuinţelor, în sezonul rece, vă informăm că **Direcţia Silvică Arad**, în conformitate cu prevederile Legii 46/2008 – Codul Silvic, art.59, cu modificările şi completările ulterioare, oferă spre vânzare lemn de foc pentru încălzirea locuinţelor prin următoarele subunităţi:

Ocolul Silvic	Volum estimat de lemn pentru foc destinat încălzirii locuinţelor ce urmează a fi oferit spre valorificare în perioada ianuarie-februarie 2019 - mc-	Date de contact			
		Adresă	Telefon	Fax	Adresă de e-mail
Bârzava	450	Bârzava, nr.105	0257433115	0257433312	barzava@arad.rosilva.ro
Beliu	540	Beliu, nr. 628	0257322237	0257322263	beliu@arad.rosilva.ro
Criş	450	Chişineu Criş, str. Înfrăţirii, nr. 46	0257350072	0257350328	cris@arad.rosilva.ro
Gurahonţ	440	Gurahonţ, str. Avram Iancu, nr. 7	0257316110	0257316221	gurahont@arad.rosilva.ro
Iuliu Moldovan	940	Arad, Calea Bodrogului, nr. 24	0257281768	0257817768	iuliumoldovan@arad.rosilva.ro
Lipova	1100	Lipova, Str. Făgetului, nr. 13	0257563054	0257563282	lipova@arad.rosilva.ro
Radna	350	Lipova, Str. Republicii, nr. 4	0257563035	0257563035	radna@arad.rosilva.ro
Săvârşin	150	Săvârşin, str. Gării, nr. 33	0257557266	0257557233	savarsin@arad.rosilva.ro
Sebiş-Moneasa	250	Sebiş, str. Păcii, nr. 2A	0257311052	0257310360	sebis@arad.rosilva.ro
Valea Mare	1300	Valea Mare, nr. 68A	0257557496	0257557293	valeamare@arad.rosilva.ro

Preţurile de valorificare variază între 137 lei/mc cu TVA şi 238 lei/mc cu TVA în funcţie de specie, sortiment şi condiţia de livrare, fiind prezentate detaliat pe site-ul Direcţiei Silvice Arad, arad.rosilva.ro, precum şi la sediile primăriilor, ocoalelor şi cantoanelor silvice. Persoanele interesate pot depune cereri la ocolul silvic sau la primărie. (74 - H 167623)

Ministerul Finanţelor Publice. Agenţia Naţională de Administrare Fiscală. Direcţia Generală Regională a Finanţelor Publice - Timişoara. Administraţia Judeţeană a Finanţelor Publice Arad. Serviciul Colectare şi Executare Silită Persoane Juridice. Dosar de executare nr. 19427. Nr. ARG_DEJ 547/10.01.2019. Anunţ privind vânzarea bunurilor mobile. În temeiul prevederilor art. 250, alin. (2) din Legea nr. 207/2015 privind Codul de Procedură Fiscală, cu modificările şi completările ulterioare, vă facem cunoscut că, în ziua de 04, luna Februarie, anul 2019, ora 15:00, în localitatea Arad, str. B-dul. Revoluţiei, nr. 77, camera 35, jud. Arad, se vor vinde la licitaţie următoarele bunuri mobile, licitaţia a II - a: Denumirea bunului mobil. Descriere sumară; Drepturile reale şi privilegiile care grevează bunurile, dacă este cazul, Preţul de evaluare sau de pornire al licitaţiei, exclusiv TVA, Cota TVA/ neimpozabil/ scutit *): 1. Autoturism Citroen R*9HZ* RC9HZ*C5, berlină cu hayon, an fabricaţie 2005, culoare negru, serie şasiu VF7RC9HZC76690890, combustibil motorină, nr. înmatriculare AR - 57 - MER, Gaj în favoarea AJFP Arad, 9.442,50 lei, 19%; 2. Remorcă Stema M 4075 HB4, an fabricaţie 2008, masă totală autorizată 750 kg, lovită în partea dreaptă faţă, culoare gri, serie şasiu WSEM075B48G955495, nr. înmatriculare AR - 08 - YAN, Gaj în favoarea AJFP Arad, 2.797,50 lei, 19%. *) Regimul şi cotele de taxă pe valoarea adăugată aplicabil/ aplicabile pentru vânzarea bunurilor mobile sunt cele prevăzute de Titlul VII din Legea nr. 227/2015 privind Codul Fiscal, cu modificările şi completările ulterioare. Invităm pe cei care pretind vreun drept asupra acestor bunuri să înştiinţeze despre aceasta organul de executare, înainte de data stabilită pentru vânzare. Cei interesaţi în cumpărarea bunurilor sunt invitaţi să se prezinte la termenul de vânzare, la locul fixat în acest scop şi până la acel termen să prezinte oferte de cumpărare. Pentru participarea la licitaţie ofertanţii depun, cu cel puţin o zi înainte de data licitaţiei, următoarele documente: a) oferta de cumpărare; b) dovada plăţii taxei de participare sau a constituirii garanţiei sub forma scrisorii de garanţie, reprezentând 10% din preţul de pornire a licitaţiei. Plata taxei se va efectua în contul IBAN RO94TREZ0215067XXX022241, beneficiar Direcţia Generală Regională a Finanţelor Publice Timişoara - Administraţia Judeţeană a Finanţelor Publice Arad, cod de identificare fiscală 3519933, deschis la Trezoreria Operativă Municipiul Arad; c) împuternicirea persoanei care îl reprezintă pe ofertant; d) pentru persoanele juridice române, copie de pe certificatul unic de înregistrare eliberat de Oficiul Registrului Comerţului; e) pentru persoanele juridice străine, actul de înmatriculare tradus în limba română; f) pentru persoanele fizice române, copie de pe actul de identitate; g) pentru persoanele fizice străine, copie de pe actul de identitate/paşaport; h) declaraţia pe proprie răspundere a ofertantului prin care certifică faptul că nu este persoană interpusă cu debitorul. Cumpărătorului îi revine obligaţia de a respecta prevederile legale speciale, cum ar fi obligaţiile de mediu, obligaţiile de conservare a patrimoniului naţional sau altele asemenea, respectiv: -. Alte informaţii de interes pentru cumpărător, după caz: -. Pentru informaţii suplimentare, vă puteţi adresa la sediul nostru sau la numărul de telefon 0257.202731. (72)

Ministerul Finanţelor Publice. Agenţia Naţională de Administrare Fiscală. Direcţia Generală Regională a Finanţelor Publice - Timişoara. Administraţia Judeţeană a Finanţelor Publice Arad. Serviciul Colectare şi Executare Silită Persoane Juridice. Dosar de executare nr. 10970. Nr. ARG-DEJ-468/10.01.2019. Anunţ privind vânzarea bunurilor mobile. În temeiul prevederilor art. 250, alin. (2) din Legea nr. 207/2015 privind Codul de Procedură Fiscală, cu modificările şi completările ulterioare, vă facem cunoscut că, în ziua de 05, luna Februarie, anul 2019, ora 15:00, în localitatea Arad, str. B-dul. Revoluţiei, nr. 77, camera 35, jud. Arad, se va vinde la licitaţie următorul bun mobil, licitaţia a-IV-a: Denumirea bunului mobil. Descriere sumară: Autoturism Fiat Doblo, an fabr. 2001, benzină, 1295 cmc, nr. înmatriculare AR-02-SBI, în stare de funcţionare. Drepturile reale şi privilegiile care grevează bunurile, dacă este cazul: Gaj în favoarea A.J.F.P. Arad. Preţul de evaluare sau de pornire al licitaţiei, exclusiv TVA: 4.545 lei. Cota TVA/ neimpozabil/ scutit *): 19%. *) Regimul şi cotele de taxă pe valoarea adăugată aplicabil/ aplicabile pentru vânzarea bunurilor mobile sunt cele prevăzute de Titlul VII din Legea nr. 227/2015 privind Codul Fiscal, cu modificările şi completările ulterioare. Invităm pe cei care pretind vreun drept asupra acestor bunuri să înştiinţeze despre aceasta organul de executare, înainte de data stabilită pentru vânzare. Cei interesaţi în cumpărarea bunurilor sunt invitaţi să se prezinte la termenul de vânzare, la locul fixat în acest scop şi până la acel termen să prezinte oferte de cumpărare. Pentru participarea la licitaţie ofertanţii depun, cu cel puţin o zi înainte de data licitaţiei, următoarele documente: a) oferta de cumpărare; b) dovada plăţii taxei de participare sau a constituirii garanţiei sub forma scrisorii de garanţie, reprezentând 10% din preţul de pornire a licitaţiei. Plata taxei se va efectua în contul IBAN RO94TREZ 0215067XXX022241, beneficiar Direcţia Generală Regională a Finanţelor Publice Timişoara - Administraţia Judeţeană a Finanţelor Publice Arad, cod de identificare fiscală 3519933, deschis la Trezoreria Operativă Municipiul Arad; c) împuternicirea persoanei care îl reprezintă pe ofertant; d) pentru persoanele juridice române, copie de pe certificatul unic de înregistrare eliberat de Oficiul Registrului Comerţului; e) pentru persoanele juridice străine, actul de înmatriculare tradus în limba română; f) pentru persoanele fizice române, copie de pe actul de identitate; g) pentru persoanele fizice străine, copie de pe actul de identitate/ paşaport; h) declaraţia pe proprie răspundere a ofertantului prin care certifică faptul că nu este persoană interpusă cu debitorul. Cumpărătorului îi revine obligaţia de a respecta prevederile legale speciale, cum ar fi obligaţiile de mediu, obligaţiile de conservare a patrimoniului naţional sau altele asemenea, respectiv: -. Alte informaţii de interes pentru cumpărător, după caz: -. Pentru informaţii suplimentare, vă puteţi adresa la sediul nostru sau la numărul de telefon 0257.202739. (71 - H 167615)

BODEA FLORIN anunţă publicul interesat asupra depunerii solicitării de obţinere a avizului de mediu cu privire la lucrarea PUZ şi RLU aferent pentru **"Zona servicii şi depozitare"** amplasat în jud. Arad, com. Vladimirescu, sat Horia, extravilan.
Informaţiile privind conţinutul documentaţiei proiectului pot fi consultate la sediul APM Arad pe Splaiul Mureşului FN. Observaţiile publicului se primesc la sediul APM în termen de 15 zile calendaristice de la publicarea anunţului. (41 - H 165082)

S.C. PRO MET RIV S.R.L. Chişineu Criş, str. Brândușei FN
ANGAJEAZĂ:
■ **prelucrător prin aşchiere** ■ **lăcătuş**
■ **muncitor necalificat**
(57 - H 165403)
Informaţii la sediul firmei sau la telefon nr. **0724.773.793**

GARSONIERE

• **A A** Achiziţionez garsonieră, apartament 1 cameră, cash, ☎0746.055.126, ☎0755.483.216. 97124

• **Cumpăr cu** plata pe loc garsonieră, apartament 1 cameră, ☎0721.670.839. 165093

AP.2 CAMERE-ARAD

• **A A** Achiziţionez apartament 2,3,4 camere, cash, ☎0746.055.126, ☎0755.483.216. 97130

• **Cumpăr cu** banii jos apartament 2-3 camere. Telefon 0742.781.651. 165095

• **Vând apartament** 2 camere, renovat, Gurahonţ, str. Gării nr.34, ☎0743.403.165 64848

AP.4 CAMERE-ARAD

• **Vând apartament** 4 camere, Grădiște, etaj 3/4, neamenajat. Tel. 0724.293.111. 165393

CASE-ARAD

• **Casă 8** camere Grădiște, 3 băi, garaj, pretabil două familii, 0722.257.409. 157738

• **Vând casă,** str.Victor Hugo nr.9, 3 camere, 244 mp, ☎0762.334.605. 162437

CASE-JUDEŢUL ARAD

• **Vând casă** în Târnova, 2.432 mp, 21.000 Euro. Telefon 0742.946.281. 164781

TERENURI JUDEŢ

• **Cumpăr teren** arabil la Zimandul-Nou, Pecica, Nădlac, Vladimirescu, Iratoş, ☎0735.627.854. 167897

SCP FALIMVEST SPRL

Desemnat lichidator judiciar prin sentinţa civilă nr. 30 pronunţată în şedinţa din 16.01.2019, în dosarul nr. 1754/108/2018, aflat pe rolul Tribunalului Arad, Secţia Civilă, privind pe debitoarea

S.C. PATISERIA ZOKY S.R.L.

Cu sediul în localitatea
Arad, Piaţa Gării, nr. 1, bl. A, sc. E, ap. 22, jud. Arad

Anunţă toţi creditorii

Că faţă de această societate a fost deschisă procedura simplificată a insolvenţei prevăzută de Legea nr. 85/2014, prin sentinţa civilă nr. 30/ 16.01.2019.

Potrivit prevederilor art. 100, alin. 1, lit. b din Legea nr. 85/2014, termenul limită pentru înregistrarea creanţelor se împlineşte la data de 15.02.2019.
Termenul de verificare a creanţelor şi întocmire a tabelului suplimentar al creanţelor este fixat pentru data de 28.02.2019.
Termenul de definitivare a tabelului creanţelor este fixat pe 25.03.2019.
Vă aducem la cunoştinţă că nedepunerea cererii de creanţă în termenul menţionat atrage incidenţa prevederilor art. 114 din Legea nr. 85/2014. (67 - H 167617)

ANUNŢ

PRIMĂRIA ORAŞULUI CHIŞINEU-CRIŞ
judeţul Arad organizează

concurs de recrutare pentru ocuparea funcţiei publice de execuţie vacante de referent clasa III, grad profesional asistent în cadrul Serviciului Urbanism, Amenajarea Teritoriului, Achiziţii Publice şi Investiţii, Primăria Oraşului Chişineu-Criş.
Studiile necesare pentru ocuparea funcţiei publice de execuţie vacante de referent clasa III, grad profesional asistent sunt studii medii absolvite cu diplomă, în domeniul urbanism sau în domeniul inginerie civilă, iar vechimea în specialitatea studiilor necesare exercitării funcţiei publice este de minimum 6 luni.
Concursul se organizează la sediul Primăriei Oraşului Chişineu-Criş, judeţul Arad la data de 19.02.2019 ora 10,00 proba scrisă şi la data de 21.02.2019 ora 10,00 interviul.
Dosarele de înscriere la concurs se pot depune în termenul limită de 20 zile de la data publicării în Monitorul Oficial Partea a III-a, un ziar de largă circulaţie şi pe pagina de internet a Primăriei Oraşului Chişineu-Criş, respectiv data de 06.02.2019.
Condiţiile de participare la concurs şi bibliografia, precum şi relaţii suplimentare se pot obţine la sediul Primăriei Oraşului Chişineu-Criş, str. Înfrăţirii, nr. 97, judeţul Arad, tel. 0257/350098, fax 0257/350059, e-mail: primariachcris@yahoo.com (69 - H 167616)

SCP FALIMVEST SPRL

În calitate de lichidator judiciar al

SC ADVATA ALTARO ENTERPRISE SRL

VINDE LA LICITAŢIE PUBLICĂ

- Autoturism Renault Clio, caroseria AB berlină cu hayon, 1171 cmc, benzină, 40 kw, caroserie cu urme de rugină, an fabricaţie 1994, 201.329 km, fără ITP, nefuncţională - PREŢ DE PORNIRE: 1.648 lei + tva
- Autoturism JEEP GRANT CHEROKE, caroseria AF, 2987 cmc, motorină, 160 kw, cu un ochi de la aripa faţă lipsă, cutie de viteze automată, full electric, scaune piele cu încălzire, an fabricaţie 2008, - PREŢ DE PORNIRE: 29.670 lei + tva
- Televizor Samsung, cu diagonala de 94 cm, LCD TV, fără telecomanda - PREŢ DE PORNIRE: 330 lei + tva

Licitaţia se va ţine în data de 07.02.2019, ora 14.00, la sediul lichidatorului judiciar din Arad, Piaţa Avram Iancu nr. 17, ap. 4
În caz de neadjudecare, licitaţia se va repeta, în aceleaşi condiţii, în data de 21.02.2019 şi 07.03.2019 la ora 14.00.
Înscrierea la licitaţie se face cu 24 de ore înainte pentru fiecare licitaţie în parte.

Cei care doresc să participe la licitaţie trebuie să achite garanţia de participare, care este 10% din valoarea bunului.

Informaţii privind condiţiile de participare la licitaţii se pot obţine la sediul lichidatorului judiciar din Arad, Piaţa Avram Iancu nr. 17, ap. 4.
Tel. 0747-47.84.87; office@lichidari.net (68 - H 167618)

INFORMARE PUBLICA

In conformitate cu prevederile Legii Apelor nr.107/1996, cu modificarile si completarile ulterioare, **SC AGRICOLA GRANICERI MANAGENING SRL,** avand CUI RO22729516, J/02/2069, cu sediul in Graniceri nr 576, tel, 0373550103, intentioneaza sa solicite de la A.N. "Apele Romane" - Directia Apelor Oradea – aviz de începere a execuţiei, pentru Realizarea unui Foraj de Explorare, amplasat in comuna Pilu, judetul Arad.
Aceasta investitie este noua.
Persoanele care doresc sa obtina informatii suplimentare cu privire la solicitarea avizului de gospodarire a apelor, pot contacta solicitantul de aviz la adresa mentionata.
Persoanele care doresc sa transmita observatii, sugestii si recomandari se pot adresa solicitantului sau catre dna luga Oana 0735513690 dupa data de 10.01.2019. (19)

DECESE

Cu adâncă durere în suflet, anunţăm trecerea la cele veşnice a celei care a fost soţie, mamă, soacră şi bunică,

BIRĂU SILVIA

– învăţătoare pensionară, la vârsta de 74 ani.

Slujba de înmormântare va avea loc astăzi, 21 ianuarie 2019, orele 14:00, la Casa Funerară Kuki de pe str. Cocorilor nr. 6. Dumnezeu s-o odihnească în pace!

Familiile îndoliate Birău şi Nicolae

Cu profundă durere anunţăm decesul după o scurtă suferinţă,

la vârsta de 90 ani, a celei care a fost mamă, soacră şi bunică,

ELISABETA BEJ.

Înmormântarea a avut loc duminică, 20 ianuarie 2019, la Cimitirul Pomenirea.

Familia îndoliată

Cu durere în suflet, anunţăm decesul celei care a fost mama noastră

BLOCH VERONICA,

la vârsta de 95 ani.

Înmormântarea va avea loc astăzi, 21 ianuarie 2019, ora 14:00, la Cimitirul Pomenirea.

Fiul şi fiica

CONDOLEANŢE

Un ultim omagiu celui care a fost

dr. RÜCZ IOAN.

Dumnezeu să-l ierte şi să-l odihnească în pace!

Din partea colectivului S.C. dr. Cîrciu Angelica S.R.L.

Cu durere în suflet ne despărţim de iubita noastră soră, mătuşă, naşă şi cuscră,

SILVIA BIRĂU,

trecută în nefiinţă la doar 74 de ani.

Suntem alături de familia îndoliată. Dumnezeu să o odihnească în pace!

Sora Maria Weisl cu familia

Sincere condoleanţe familiei îndoliate la trecerea în nefiinţă a celei ce a fost cuscră şi mătuşă,

BIRĂU SILVIA.

Fam. Nicolae şi Enulescu

A mai plecat un dascăl şi un om deosebit spre stele. Să ai drum lin draga noastră colegă,

BIRĂU SILVIA EDITH (TOADER).

Colegele din anul VI C – învăţători

SERVICII FUNERARE

IN MEMORIAM
NON STOP!
KUKI - servicii funerare complete
Producător de sicrie - oferă sicrie la preţ de producător.
GRATUIT rezolvăm actele la spital, primărie, casa de pensii şi C.A.R.P.
Transport intern şi internaţional ● Accesorii funerare.
Contact: Arad, Str. Mihai Eminescu nr. 4 (în curte), vis-a-vis de Cerbul Albastru.
Telefon: 0257/211929, mobil: 0723-343-964
www.inmemoriamkuki.com
CASĂ FUNERARĂ - Strada Ştefan Ludwic Roth nr. 1 D, Grădişte - Str. Cocorilor nr. 6 (lângă magazinul Izolta)
(H-748928)

Ne-a părăsit cea care a fost colega noastră,

înv. SILVIA BIRĂU.

Cu profund regret ne alăturăm familiei şi-i transmitem un gând de mângâiere, compasiune şi sincere condoleanţe.

Foştii colegi învăţători de la Colegiul de Arte „Sabin Drăgoi”

Din salba de stele ce au contribuit la strălucirea Liceului de Artă – Colegiul de Arte „Sabin Drăgoi” Arad, o stea s-a stins.

Distinsa doamnă învăţătoare

SILVIA BIRĂU

s-a retras dintre cele lumeşti. Odihnească-se-n pace!

Artişti mici şi mari ai Colegiului de Arte „Sabin Drăgoi” - Arad

Deplângem trecerea în eternitate a prietenei noastre,

înv. SILVIA BIRĂU

şi suntem alături de familia îndoliată. Sincere condoleanţe!

Familia Ana şi Ioan Mureşan

Suntem alături de dl. ing. Florincaş Gelu în durerea pierderii fratelui drag,

NICOLAE FLORINCAŞ.

Dumnezeu să-l odihnească în pace! Sincere condoleanţe!

Asociaţia pentru Protecţia Consumatorilor Arad

Suntem alături de colegul nostru, decan Berlingher Daniel şi Lăscuţ Valentina, la trecerea la cele veşnice a tatălui ei. Dumnezeu să-l odihnească!

Conducerea Facultăţii de Ştiinţe Economice U.V.V.G. Arad

Suntem alături de colega noastră Klara Csomos în durerea pricinuită de pierderea tatălui. Dumnezeu să-l odihnească în pace! Sincere condoleanţe!

Colectivul Direcţiei de Asistenţă Socială Arad

† Suntem alături de colega noastră Klara Csomos în marea durere pricinuită de trecerea în veşnicie a tatălui ei drag. Sincere condoleanţe familiei îndurerate!

Conducerea Direcţiei de Asistenţă Socială Arad

Cu durere în suflet, anunţăm plecarea dintre noi a fostei noastre colege de liceu,

dr. TĂNASE DOINA (născută RIVIŞ).

Dumnezeu să te odihnească!

Colegele de la Liceul „Ghiba Birta”- promoţia 1957

COMEMORĂRI

S-au împlinit 27 de ani de la decesul celui care a fost

GROZA PAVEL.

Nu te vom uita niciodată!

Fiul Vasile şi familia

SERVICII FUNERARE

NOSFERATUM
SERVICII FUNERARE COMPLETE
Arad, str. Ghiba Birta nr. 26 - Tel.: 0752 10 11 12; 0357 80 48 38
NON STOP e-mail: nosferatumarad@yahoo.com www.nosferatum.ro
TRANSPORT GRATUIT ÎN MUNICIPIUL ARAD ŞI ORAŞUL PECICA
* Sicrie la preţ de producător;* Înmormântări GRATUITE – doar pe baza cuponului de pensie; * Consultanţă şi medic constatator; * Rezolvăm actele la spital, primărie, casă de pensii, C.A.R.P.; * PRELUĂM DECEDAŢII DE LA MORGĂ; * Iglenizare, cosmetizare, îmbăisămare, incinerarii, REPATRIERI, CAPAC FRIGORIFIC; * CAPELA CIMITIR ETERNITATEA (UTA)! * Borduri, monumente funerare, mozaic, marmura, granit.

Se împlinesc 18 ani de la decesul celei care a fost

ELENA ŢÎŞCĂ.

Odihnă veşnică!

Familia

21 ianuarie - Ziua care ar fi trebuit să fie o bucurie, este ziua în care tristeţea ne stăpâneşte sufletele şi mai adânc, aducându-ne aminte de cel care a fost

Preot Iconom Stavrofor

IOAN ARDELEAN

din Buhani, care ar fi împlinit 69 ani.

Chipul lui drag, bunătatea şi noblețea sufletului său vor rămâne pururea în inimile noastre, rugându-ne mereu pentru odihna sufletului său întru fericirea Împărăţiei Cerurilor.

Familia în veci nemângâiată

Cu tristeţe şi durere readucem pentru o clipă în memoria celor care au cunoscut-o şi apreciat-o pe

ELENA PALCU,

la împlinirea a 7 ani de când ne-a părăsit. Din ceruri de unde eşti/ Şi la noi să te gândeşti/ Iar noi de aici de pe pământ/ Te vom păstra mereu în gând. Nu vom uita niciodată dragostea cu care ne-a înconjurat şi toate amintirile frumoase pe care ni le-a dăruit. Dumnezeu să o odihnească în pace!

Fiica Simona, ginerele Ioan, nepotul Sebastian

Se împlineşte 1 an de când unchiul nostru,

DRĂGAN GHEORGHE

a plecat dintre noi şi 10 ani de când mătuşa noastră,

DRĂGAN LUCREŢIA

a plecat la cele veşnice. Dumnezeu să vă odihnească în pace! Nu vă vom uita niciodată!

Familia

• **Vând loc** casă, Şimand, 953 mp. Preţ 8.500 Euro, negociabil, 0742.946.281. 164780

• **Vând loc** de casă 900 mp, în Curtici, îngrădit, curent, magazie, fântână, pomi, rulotă 4,7 m, 10.000 Euro, 0752.425.210. 165409

• **Vând 15** arii vie Hamburg în Şiria. Tel. 0723.842.316. 164106

IMOBILE CHIRII

• **Dau în** chirie apartament 2 camere, central, mobilat (centrală gaz), 250 Euro, ☎0733.632.595. 167896

• **Dau în** chirie casă cu etaj (265 mp utili), zonă centrală (Podgoria). Ideal sediu firmă. Tel: 0722.293738. 165090

• **Căutăm gazdă** în Lipova (familie). Tel. 0746.424.476.

OFERTE LOCURI DE MUNCĂ

Căutăm DISTRIBUITORI PRESĂ. Relaţii la telefon 0723.121.665, 0720.400.350.

• **Hotel trei** stele amplasat în zona centrală angajează ospătar(ă). Se asigură salarizare motivantă. Telefon: 0744.596099.

• **Angajăm şoferi** transport marfă internaţional 20T şi dispecer transport, 0722.239.479.

• **Angajăm pentru** Lipova montatori subansamble. Informaţii la telefon 0357/423395.

• **Angajez vânzătoare** program două/două zile, brutărie Aradul- Nou, ☎0746.354.358.

• **Societate comercială** angajează electrician pentru lucrări de întreţinere hale industriale şi spaţii de birouri, 0725.890.788.

• **Societate comercială** angajează şofer pentru întreţinere spaţii verzi. Tel. 0734.490.355.

PRESTĂRI SERVICII

• **Execut acoperişuri** noi şi vechi sau reparaţii. Tel. 0747.359.655. 167324

CONSTRUCŢII

• **AAduc balast,** nisip, sort, ridic moloz, pământ, piatră, mraniţă, 0747.206.371. 166092

• **Vând lemne** 4 metri ster, la 550 Roni, ☎0723.349.110. 160282

ANIMALE,PĂSĂRI

• **Vând 10** purcei de 3 luni preţ negociabil, sat Horia. Telefon 0721.924.545. 165088

• **Vând 10** purcei. Tel. 0748.912.117. 167344

• **Vând 6** purcei şi baloţi mari de lucernă. Tel. 0771.765.048. 161811

PIERDERI

• **Pierdut Certificat** de înregistrare seria B nr. 2980247 şi Certificat constatator nr.33459/01.10.2014 aparţinând societăţii Alfa Lidim S.R.L. Le declar nule. 167621

LOCURI DE VECI

• **Vând loc** de veci în Cimitirul Eternitatea. Tel. 0744.624.074. 164132

DIVERSE

• **Cumpăr maşini** pentru fier vechi, ofer radiere, de la domiciliu, fier vechi, 0748.803.788. 165079

• **Cumpăr nichel,** argint, cositor, cupru, alamă, aluminiu, baterii, fier, caroserii, pene, ☎0748.912.117. 167345

• **Vând avantajos** brichete stejar; brichete biomasă; cărbuni ouă; huilă vrac. Vând uşi+geamuri termopan noi+second Anglia. Vând- cumpăr + repar electrocasnice. Lipova 0744.796.542. 161371

Publicitate mică: 0257/210.775 MARE: 0257/280.904

Peste 15 mii de apeluri la ISU în anul 2018

ARAD. Apelurile telefonice au venit cu miile către pompieri în 2018. Reprezentanții ISU Arad au precizat că anul trecut, pe teritoriul județului Arad, s-au produs 8.452 de situații de urgență care au fost dispecerizate prin dispeceratul Inspectoratului pentru Situații de Urgență - Serviciul de Ambulanță Județean - Unitatea de Primire Urgențe Arad. Situațiile de urgență anunțate la dispeceratul ISU Arad au vizat SMURD. Paramedicii au intervenit la 7.289 de urgențe medicale în urma acestor apeluri, pompierii au fost solicitați la peste 600 de incendii, dintre care 260 au fost arderi de vegetație uscată, 72 dintre apelanți au solicitat intervenția celor de la descarcerare, 139 de cazuri au fost de asistență persoane, 3 de protecția mediului, iar 10 pentru salvări animale. 26 dintre apelurile telefonice gestionate de către cei din dispeceratul ISU Arad au fost pentru asigurarea/supravegherea zonei de producere probabilă a situației de urgență, iar 126 pentru alte situații de urgență, cum ar fi misiuni pirotehnice, inundații, situații generate de fenomene meteo periculoase și evenimente publice de amploare care pot genera situații de urgență. În 329 de solicitări, recepționate prin Serviciul Național Unic pentru Apeluri de Urgență 112, nu s-a intervenit efectiv, reprezentând alarme false, deplasare fără intervenție sau forțe întoarse din drum. La o analiză mai atentă se observă faptul că numărul situațiilor de urgență a scăzut cu 9,1 la sută față de anul 2017 și cu 0,8 la sută față de 2016. Toate tipurile de situații de urgență au avut scăderi cu excepția intervențiilor pentru descarcerare care au avut o creștere de 63 la sută față de anul precedent. Reprezentanții ISU Arad au mai precizat că prin intermediul dispeceratului de la sediul unității, dar și cele de la sediile subunităților au fost monitorizate 2.387 de transporturi de materiale și deșeuri periculoase, cifra fiind în creștere cu 35 la sută față de anul precedent. **JA-I.C.**

Dispeceratul ISU Arad FOTO: ISU ARAD

Val de furturi în Arad

Mai mulți arădeni au fost călcați de hoți în ultimele zile, fiindu-le sparte mașinile sau sediile firmelor.

Azi, la ora 13.27, 3 bărbați au intrat în sediul firmei și ne-au furat aparatul de cafea. Era un aparat profesional, închiriat. Nu s-au atins de altceva, pentru că s-au limitat la a intra doar în prima încăpere. Eram trei persoane în birou, ca de obicei. Nu i-a auzit nimeni, nu i-a văzut nimeni, dar îi avem filmați pe camere. Revin și spun, frumă-ți, Tudorele cu recursurile tale compensatorii cu tot!

P.S.: Încuiați ușile, dați drumu' la câini, luați-vă permis de port armă, sau plecați din țara hoților.

Mașina spartă, laptopul furat

FOTO: FAN

ARAD. Joi, în jurul orei 13:30, într-un birou situat într-una din clădirile fostei fabrici Teba, un grup de bărbați a intrat și a furat un espressor de cafea. Nu i-a văzut nimeni, nu i-a auzit nimeni, dar au fost filmați de camerele de supraveghere. Fețele, însă, nu li se văd, pentru că au fost îndeajuns de precauți. „Azi, la ora 13.27, trei bărbați au intrat în sediul firmei și ne-au furat aparatul de cafea. Era un aparat profesional, închiriat. Nu s-au atins de altceva, pentru că s-au limitat la a intra doar în prima încăpere. Eram trei persoane în birou, ca de obicei. Nu i-a auzit nimeni, nu i-a văzut nimeni, dar îi avem filmați pe camere", scrie persoana păgubită.

Mașină spartă și portofel furat

În aceeași zi, în jurul orei 18:30, tot în zona Romanilor - Teba, geamul unei mașini a fost spart, iar de pe bancheta din spate a fost furat un laptop. Proprietara autoturismului a postat imaginile pe contul său de Facebook, postarea strângând în mai puțin de 24 de ore aproape 700 de distribuiri. De asemenea, joi a fost publicată și o imagine a unui tânăr care sâmbătă, pe 12 ianuarie, a furat un portofel dintr-un supermarket din Aradul Nou. Arădeanca păgubită a intrat în posesia imaginilor de pe camera de supraveghere a magazinului, pe care le-a publicat pe o rețea socială, spunând că în portofel avea buletinul, permisul de conducere, carduri, o sumă de bani, dar și cheile de la mașină.

„Se fac cercetări"

I-am contactat pe cei de la Inspectoratul de Poliție Județean Arad, pentru a-i întreba despre evenimentele de joi, de la fosta fabrică Teba. Atât în cazul furtului aparatului de cafea, cât și în cazul mașinii sparte, aceștia au transmis că „în ambele cazuri se fac cercetări în vederea identificării autorilor".

Arădenii revoltați

Alte furturi au fost înregistrate, în aceste zile, pe strada Horia - o femeie a fost „buzunărită" ziua în amiaza mare, pe Augustin Doinaș - o mașină a fost spartă, în Piața Mihai Viteazul - casă de schimb spartă. Oamenii sunt revoltați în special de faptul că autoritățile nu par să ia măsuri reale în privința furturilor. „Jandarmii ar trebui puși să patruleze pe străzi. Un oraș tot mai nesigur, cu o calitate a vieții deplorabilă", spune unul dintre arădeni. „Din păcate, nu ne mai simțim în siguranță. Ieri, în zona gării, în aproximativ 3 minute, mi-a fost deschisă mașina și sustras telefonul. Nu vreau să mi se întâmple asta în orașul meu!", spune o altă arădeancă.

EUGEN ROGOJAN
eugen.rogojan@informmedia.ro

1.000 pachete de țigări, confiscate

ARAD. Polițiștii Secției nr. 2 Rurală Arad, împreună cu cei de la Biroul Ordine Publică, dar și polițiști din orașele Pecica și Nădlac, sprijiniți de lucrătorii Serviciului pentru Acțiuni Speciale au efectuat, în data de 19 ianuarie, o percheziție la domiciliul unui tânăr de 24 de ani, bănuit de contrabandă cu țigări.

În urma percheziției, la domiciliul tânărului, pe raza municipiului Arad, a fost depistată cantitatea de 20.834 fire țigarete de diferite mărci, susceptibile că ar fi provenit din contrabandă.

Întreaga cantitate de țigarete a fost indisponibilizată în vederea continuării cercetărilor. Acum, tânărul este cercetat de polițiști pentru contrabandă. **JA-V.G.**

Mașină în flăcări lângă Seleuș

ARAD. Șoferul a reușit să iasă singur din autoturism după care a cerut ajutorul pompierilor.

Un autoturism a fost cuprins de flăcări pe DJ 792, sâmbătă dimineața, în jurul orei 8:30, în zona localității Seleuș, din Arad. Conform informațiilor pe care le-am primit de la reprezentanții Inspectoratul pentru Situații de Urgență Arad, în momentul în care a intervenit Detașamentul Ineu, mașina ardea generalizat.

Din fericire, șoferul a reușit să iasă singur din mașină după care a sunat la 112 pentru a cere ajutor. Cauza cea mai probabilă a incendiului, ne spun reprezentanții ISU Arad, este un scurt circuit electric. **JA-V.G.**

ELNET SECURITY
Protecting People and Places
ELNET GRUP - SECURITY & FIRE
angajează:
AGENȚI DE SECURITATE
femei/bărbați, cu/fără atestat pentru obiective industriale și spații comerciale în Arad.
OFERIM:
- Contract de muncă integral;
- Salariu net 1.600 – 2.000 lei;
- Bonusuri de angajare;
- Transport gratuit la si de la obiectiv;
- Posibilitate de decontare transport pentru agentii din provincie;
- Punctualitatea platii salariilor;
- Stabilitate la locul de muncă;
- Program de lucru în ture de 12/24, 12/48 sau 12/36;
☎ 0752.042.558/ 0735.188.865
(8984)

Virusul gripal face a cincea victimă în Arad

Victima, de 69 de ani este cea de a cincea răpusă în Arad și a 18 la nivelul țării noastre.

Tot mai multe victime ale virusului gripal FOTO: FAN

ARAD. Am stat de vorbă cu reprezentanții Spitalului Clinic Județean de Urgență Arad și am aflat că victima de 69 de ani și-a dat ultima suflare, vineri, 18 ianuarie, la spitalul din Arad fiind diagnosticată cu virus gripal tip A. Din nefericire pentru victimă, virusul a răpus-o deoarece aceasta mai suferea și de alte patologii, în acest caz afecțiuni cardiace. Ceilalți patru care au pierdut lupta cu viața din cauza acestui virus sufereau fie de diabet, fie de obezitate ori de alte patologii dintre care cea mai importantă... afecțiuni cardiologice.

Primul deces la Timișoara

Dacă la Arad au murit deja cinci persoane din cauza virusului și o altă tânără se află internată cu suspiciune de gripă, la Timișoara, joi, 17 ianuarie, a murit prima persoană din cauza virsului gripal. Pacientul, în vârstă de 69 de ani, s-a internat la spital cu probleme nefrologice și prezenta simptome de gripă. Din nefericire, trupul său a cedat, fiind declarat decesul.

Tânără gravidă la ATI

Tânăra de 25 de ani se află la a treia sarcină și se pare că cei doi copii ar fi fost răciți. Ea a fost transferată ieri la Timișoara după ce medicii din Arad au prelevat probe pentru a depista dacă pacienta suferă sau nu de virusul gripal.

„Pacienta a ajuns la spitalul nostru în cursul zilei de vineri prin transfer de la spitalul din Arad. Este vorba de o pacientă de 25 de ani din Arad, însărcinată în 32 de săptămâni cu sarcină în evoluție. Tânăra prezenta insuficiență respiratorie, este suspectă de gripă. Au fost prelevate probele specifice virsului Ah1 la Arad. Tânăra este internată în acest moment pe secția de Anestezie și Terapie Intensivă fiind sub atenta supraveghere a medicilor", a declarat pentru Jurnal arădean/Aradon Andreea Borbors, purtătorul de cuvânt al Spitalului Clinic Județean de Urgență Timișoara.

Cele cinci victime

Până acum, în județul Arad, au murit din cauza gripei un bărbat de 33 de ani, altul de 40 de ani și unul de 82 de ani. În cursul nopții de joi, 17 ianuarie, a murit o femeie de 81 de ani, iar în cursul nopții de vineri a pierdut lupta cu viața și femeia de 69 de ani. Niciuna dintre victime nu era vaccinată antigripal, însă fiecare dintre acestea suferea și de alte afecțiuni. **JA-V.G.**

Tratament după ureche

O altă problemă când vine vorba de gripă, ne mai spun reprezentanții spitalului din Arad, este faptul că marea majoritate a arădenilor se tratează după ureche, în cele mai multe cazuri iau antibiotice deși acestea nu au niciun efect în lupta cu virusul. Acesta este și un semnal de alarmă pentru toți cei care prezintă simptomele gripei. În marea majoritate dintre cazuri, victimele ajung la spital în stare destul de gravă, atunci când nu mai pot respira, ei fiind intubați imediat ce ajung la urgențe. Ei bine, dacă aceștia mai suferă și de alte afecțiuni, lucrurile se complică, viața pacientului fiind în pericol.

Trei accidente în decurs de patru ore

Sâmbătă dimineața au avut loc trei accidente în doar patru ore pe șoselele din județ.

ARAD. Nu mai puțin de trei accidente au avut loc în orașul nostru în dimneața zilei de sâmbătă, 19 ianuarie. Toate trei au ceva în comun: neadaptarea vitezei la condițiile de drum. Primul a avut loc la ora 5:30 pe DJ 709B, dinspre Arad înspre Curtici, al doilea la ora 7:20, pe DN 7, dinspre Pecica înspre Arad, și al treilea la ora 9:00 pe centura Aradului, la sensul giratoriu din dreptul străzii Câmpul Liniștii.

S-a răsturnat pe câmp

Iată ce ne spune despre primul accident inspector principal de poliție Lorena Radu, purtătorul de cuvânt al Inspectoratului de Poliție Județean Arad: „În dimineața zilei de 19 ianuarie, în jurul orei 5:30, o femeie de 40 de ani din Macea, în timp ce conducea un autoturism pe DJ 709B din direcția Arad înspre Curtici, la kilometrul 10+300 m, pe fondul neadaptării la condițiile de drum, a pierdut controlul asupra direcției de deplasare părăsind partea carosabilă și răsturnându-se pe un câmp acoperit cu vegetație. Evenimentul rutier s-a soldat cu rănirea ușoară a conducătorului auto. Femeia a fost testată cu aparatul alcool test rezultatul fiind negativ".

Al doilea autoturism răsturnat

Tot în dimineața zilei de 19 ianuarie, completează Lorena Radu, în jurul orei 7:20, un tânăr de 23 de ani, din Pecica, în timp ce conducea un autoturism pe DN 7, sens de mers Pecica înspre Arad, la kilometrul 558+101 m, nu a adaptat viteza la condițiile de drum părăsind partea carosabilă și răsturnându-se. Evenimentul rutier s-a soldat cu rănirea ușoară a unei femei de 54 de ani, pasager pe scaunul din dreapta față. Conducătorul auto a fost testat cu aparatul alcool test, rezultatul fiind negativ.

Lovire violentă

Câteva ore mai târziu, în jurul orei 9:00, trei autovehicule s-au ciocnit violent pe centura Aradului, în zona sensului giratoriu, din dreptul străzii Câmpul Liniștii. A fost vorba de două autoturisme Opel, de aceiași culoare, și o autoutilitară MAN. Cauza cea mai probabilă a producerii accidentului a fost neadaptarea vitezei la condițiile de drum, acesta fiind foarte alunecos. Din fericire, nu au existat victime nici la acest accident.

Sport

„Kanda nu este singurul jucător de valoare care vine în această iarnă"

Claudiu Drăgan, director sportiv UTA

56

de goluri s-au marcat în disputa de sâmbătă dintre CS Victoria Nădlac și CSȘ Drobeta Tr. Severin, încheiată cu victoria oaspetelor, scor 44-12 (25-6). Confruntarea a făcut parte din etapa a XIII-a a Campionatului Național de handbal feminin - junioare III, Seria G. În runda viitoare, nădlăcancele evoluează pe terenul HC Cîțu Timișoara.

A ratat tabloul principal la Openul Ungariei

BUDAPESTA. Arădeanca Daniela Dodean-Monteiro a ratat calificarea pe tabloul principal al Openului Ungariei la tenis de masă, primul din 2019 în circuitul mondial. Emisara CSM Arad (locul 102 în lume) s-a impus cu 4-2 la seturi (8, 8, -9, -11, 7, 5) în fața cehoaicei Aneta Kucerova, cu 4-3 (-5, 8, -9, 11, 9, -10, 5) cu Lee Ho Ching (Hong Kong, 28 mondial), cedând jocul decisiv cu indianca Manika Batra (51 mondial), scor 3-4 (8, -8, -8, 10, -4, 9, -7). **JA-D.L.**

Prima „lovitură" dată de UTA

Până la urmă, cei de la club au ales să tacă și să facă. A fost adus Kanda!

ARAD. După ce au anunțat că vor aduce fotbaliști care își doresc cu adevărat să îmbrace tricoul alb-roșu, cei de la UTA au anunțat primul „nume greu". Este vorba de „Bodo" Kanda, mijlocașul ofensiv al celor de la Dunărea Călărași, echipă de care s-a despărțit zilele trecute. Jucătorul a fost prezentat la sediul clubului, în cursul zilei de sâmbătă, mai precis la orele prânzului, după care a efectuat primul antrenament sub comanda lui Ionuț Popa.

Kanda a fost văzut la Arad în barajul de promovare în prima ligă, în iunie 2016, dar și la meciul de campionat din sezonul trecut, de la Șiria (16 septembrie 2017), când oaspeții s-au impus cu 1-0.

Kanda e un număr 10 adevărat, dar poate evolua ca și al doilea vârf, deci se poate spune că UTA și-a luat, după multă vreme, un jucător cu adevărat de creație la mijlocul terenului.

„Primul gând e să mă acomodez cât mai repede, să intru în formă bună, să ajut echipa cât pot, iar din vară să tragem pentru promovare. Sper să pot da din experiența acumulată în acești ani. UTA are cei mai frumoși suporteri, îi simți în teren, e ca și cum ai un om în plus", a declarat Kanda, imediat după ce a semnat un contract valabil o jumătate de an, cu opțiune de prelungire pe încă unul.

Iar imediat după antrenamentul de sâmbătă după-amiază, a mai spus: „Îmi face plăcere revederea cu Cipri Rus, un atacant foarte bun, pe care - sper eu - să-l pun în valoare prin pasele și acțiunile mele. Încercăm să formăm cu toții un grup cât mai unit, o echipă bună, omogenă, iar la vară dorim să atacăm promovarea".

Kanda, la primul antrenament cu noii săi coechipieri FOTO: FAN

Cum a venit așa a și plecat

După ce Ionuț Popa a renunțat, în prima fază, la juniorul Pușcașu, același lucru l-a făcut și cu Dombrovoschi. Primul nu s-a ridicat la așteptările utiștilor, iar la fostul jucător al Farului s-a renunțat deoarece UTA e în discuții cu un fundaș dreapta de valoare. Între timp, însă, la Arad a sosit un tânăr fundaș central de 19 ani, un austriac pe nume Strauss, dar nu a stat decât o zi și a plecat.

LEO SFÂRA
leo.sfara@informmedia.ro

ALBE ȘI NEGRE

Daniel Scridon

Renunțați să mai fiți „modele" negative!

Izvor de sănătate și prospețime, factor de longevitate, sportul îți dă atitudine și mentalitate de învingător. Te ajută să-ți gestionezi emoțiile. Care îți vor prinde bine în viață.

Din păcate, tot mai mulți români nu pun preț pe cea mai importantă bogăție: sănătatea! O statistică la nivel național ne arată cifre alarmante: 10% din școlari sunt supraponderali, peste 25% din elevi au scutire de la ora de educație fizică și sport și peste 40% nu practică nici o activitate sportivă. În Arad, conform datelor primite de la Paul Barta, inspector de specialitate în cadrul ISJ, în anul școlar 2017-2018, am avut un număr de 1.137 elevi scutiți de sport, cei mai mulți la liceu (657). Majoritatea, printr-o simplă adeverință de la medicul de familie, întrucât nu mai există obligativitatea primirii avizului de la medicul specialist. Trist e că cei mai mulți dintre aceștia nu au probleme de sănătate care să-i împiedice să facă sport. Preferă să rămână „cocoloșiți" de niște părinți (i)responsabili, în spatele unei false teorii că odrasla lor se îmbolnăvește, transpirând la ora de sport. Cu o astfel de mentalitate, riscăm să devenim o nație care să bată recordul la femei care au uitat de ele și bărbați cu burtă, care trăiesc o viață sedentară, fiind „modele" negative pentru ai lor copii.

Uităm prea repede că prima bogăție este sănătatea

„Trăiesc pentru sport, sper să urc, să nu mă opresc aici. Nu este ușor, va trebui să muncesc mai mult, pentru că vreau să ajung și să mă mențin acolo sus, în top" - spunea, la începutul carierei, Simona Halep, o sportivă aflată azi pe buzele tuturor românilor. Și care n-ar fi ajuns aici dacă ar fi avut scutire medicală de la ora de educație fizică și sport.

Vă propun, dragi părinți, care vă „protejați" copilul - în închipuirea dumneavoastră - să reflectați puțin. Aveți nevoie de o schimbare fundamentală în atitudine și gândire. Pentru sănătatea și viitorul copiilor dvs. Nu uitați că sportul, uneori, este mai important decât orice minune a medicinii. Meditați la vorbele lui Hipocrate: „Sănătatea este o comoară pe care puțini știu să o prețuiască, deși aproape toți se nasc cu ea".

daniel.scridon@informmedia.ro

Marius Copil, lăudat de David Goffin

MELBOURNE. Eliminat în turul doi la Australian Open, tenismenul arădean Marius Copil a lăsat o bună impresie, inclusiv adversarului său, belgianul David Goffin, care a spus, la final, că românul „a jucat foarte bine".

„Lucrurile au mers foarte repede în primul set. El a jucat foarte bine, a servit foarte bine, iar cum avea o mică oportunitate, se arăta foarte agresiv. Iar asta-i mergea. Miam spus că trebuie să încerc să pun mai multă intensitate în picioare, mai multă energie ca să fiu și mai solid, ca el să se simtă mai puțin bine la schimbul de mingi și să cedeze. Asta a dat roade", a spus Goffin, în presa belgiană.

Belgianul clasat pe locul 22 mondial, care a ocupat în trecut poziția 7 ATP, a trecut de Copil (locul 60 ATP) în patru seturi, 5-7, 7-5, 6-2, 6-4. **JA-D.L.**

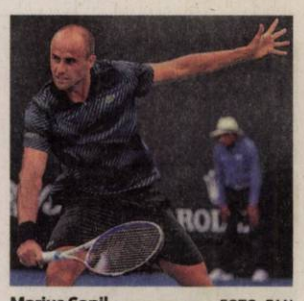

Marius Copil FOTO: FAN

Ei sunt „Cavalerii viitorului"!

ARAD. Veste bună pentru arbitrajul arădean din sportul rege, fotbalul. Cristian Cășuț și Andrei Pantea rămân în programul „Cavalerii viitorului", proiect implementat de Comisia Centrală a Arbitrilor din cadrul FRF. Confirmarea a venit prin coordonatorul zonal Nicolae Grigorescu, cei doi tineri arbitri-asistenți arădeni urmând să participe la Consfătuirea lotului de Liga 3, iar în primăvară, să oficieze la jocuri din cadrul aceluiași eșalon, ultimul pas înaintea obținerii statutului de arbitru divizionar.

Meritul este al lui Cășuț și Pantea, dar fără ajutorul și susținerea necondiționată a Comisiei Județene de Arbitri, coordonată de Răzvan Cadar, nimic nu ar fi fost posibil. Într-un timp foarte scurt, „echipa Cadar" a izbutit să pună umărul la renașterea succeselor în promovarea tinerilor arbitri. Să amintim promovările în Liga 3 ale centralului Tudorel Jurcă și asistentului Lucian Berariu, dar și imaginea bună făcută, prin prestațiile lor apreciate, de Mircea Ardelean (tot mai aproape de accederea în lotul de primă ligă), Casian Băla, Alina Mihoc, Sebastian Pantea, Ionuț Nicoraș sau Alex Gornic.

„Ne bucurăm pentru Cășuț și Pantea, care își continuă drumul spre lotul de Liga 3. Îi vom susține și pe viitor, la fel cum facem cu toți tinerii cavaleri ai fluierului care vin din urmă. Le acordăm credit, le asigurăm meciuri la Liga 4, în speranța că vor ajunge cât mai repede în loturile superioare. Așteptăm cât mai mulți tineri fotbaliști și nu doar la cursul de formare a arbitrilor care a început zilele trecute" - spune Răzvan Cadar, președintele CJ Arbitri. **JA-D.S.**

Cristian Cășuț FOTO: JA

Andrei Pantea FOTO: JA

Un eșec previzibil

ARAD. Fără istoric, dar conform așteptărilor. Astfel s-au derulat ostilitățile, sâmbătă seara, în „Polivalenta" arădeană, în confruntarea de sub panou dintre FCC ICIM și Sepsi Sf. Gheorghe. Cu un lot mult mai valoros, campioana en-titre și-a respectat blazonul, bifând a 15-a victorie consecutivă în actualul sezon al Ligii Naționale de baschet feminin.

Zece minute. Atât au forțat fetele din Secuime - în sfertul doi, încheiat cu un categoric 30-11 - în fața unei echipe arădene care are nevoie de întăriri sub panou pentru a spera la o clasare onorabilă la sfârșitul sezonului. A fost FCC ICIM Arad - Sepsi Sf. Gheorghe 54-92 (pe sferturi: 16-23, 11-30, 13-18, 14-21). Și-au trecut numele pe lista marcatoarelor: Dzombeta 16 (2×3), Deura 12 (1), Ardelean 10, Fodor 7 (1), Hadzovic 5, Neagu 2 și Ciotir 2 - Arad, Ghizilă 22 (4×3), Solopova 19 (4), Higgins 15, Whitted 9, Părău 8 (1), Kovacs 8, Șipoș 7 (2), Nagy 2 și Demeter 2 - Sepsi.

„Am jucat cu echipa cea mai valoroasă, atât putem în momentul de față. Suferim sub coș, așa că vom încerca să aducem o jucătoare sau două pentru a spera la o clasare mai bună în faza play-off-ului" - a spus antrenorul Miljan Medvedj.

La Satu Mare

Pentru arădence urmează un nou meci foarte greu (26 ianuarie), cu CSM Satu Mare, echipă care s-a impus în ambele confruntări directe din acest sezon. Meciul ar fi trebuit să se dispute la Arad, dar oficialii celor două echipe s-au înțeles pentru schimbarea ordinii jocurilor, astfel că dueul va avea loc la Satu Mare. **JA-D.S.**

Pe locul șase în Cupa României

BUCUREȘTI. AMEFA Arad a reușit să câștige un singur meci la turneul final al Cupei României la polo pe apă, care s-a desfășurat, la finele săptămânii trecute, în bazinul Ghencea din Capitală. Elevii pregătiți de Cristian Cosma s-au impus cu scorul de 12-7 în fața echipei Politehnica Cluj-Napoca, în grupa 5-8, victorie încadrată de două insuccese: 2-18 cu Sportul Studențesc Corona (în sferturi), respectiv 7-13 cu Rapid (pentru locurile 5-6).

Cele mai multe goluri din tabăra arădeană au fost „semnate" de Pîrîianu (6), Băltean (5) și Samuilă (4).

CSA Steaua București a câștigat Cupa României, pentru a 11-a oară, după ce a învins-o în ultimul act pe marea rivală, CSM Oradea, cu scorul de 12-6. **JA-D.L.**

JURNAL ARĂDEAN

Mijlocașul francez Adrien Rabiot FOTO: EPA

Adrien Rabiot a fost exclus din lotul PSG

FOTBAL. Situația lui Adrien Rabiot la PSG se complică. Potrivit publicației L'Equipe, mijlocașul francez nu s-a alăturat echipei pregătite de Thomas Tuchel.

Jucătorul care este la un pas să semneze cu Barcelona, s-a antrenat cu echipa a doua a campioanei din Ligue 1. Rabiot nu a făcut nici deplasarea cu echipă în Qatar, acolo unde PSG a jucat un mini-turneu. Potrivit anunțului făcut de oficialii clubului, absența fotbalistului a avut la bază anumite probleme de familie,

Jurnaliștii francezi scriu că dorința tehnicianului Thomas Tuchel este să îl folosească pe Rabiot până la finalul sezonului, în cazul în care acesta nu va pleca în această iarnă, însă președintele Nassir Al-Khelaiffi și directorul sportiv, Antero Henrique, vor să îl vadă pe Rabiot în afara lotului.

Mijlocașul de 23 de ani are nu mai puțin de 19 trofee la echipa de pe Parc des Princes: 5 titluri de campion, 4 Cupe ale Franței, 5 Cupe ale Ligii Franței și 5 Supercupe.

SURSA: MEDIAFAX

La cea de-a șaptea victorie consecutivă

FOTBAL. Manchester United este de neoprit de la plecarea lui Jose Mourinho de pe banca tehnică. Cu antrenorul Ole Gunnar Solskjaer, „diavolii" au ajuns la a șaptea victorie consecutivă, în toate competițiile. Ultima victimă a echipei de pe Old Trafford, în etapa cu numărul 23 din Premier League, a fost Brighton, formație la care joacă atacantul român Florin Andone. Internaționalul în vârstă de 25 de ani a intrat pe teren în minutul 60, la scorul de 2-0 pentru Manchester United. 12 minute mai târziu, mijlocașul german Pascal Gross le-a dat emoții băieților lui Solskjaer. În minutul 72 a redus din diferență, însă, la finalul meciului, tabela a arătat 2-1 pentru United.

Ole Gunnar Solskjaer FOTO: EPA

Manchester United are 44 de puncte și este pe locul șase, în timp ce Brighton este pe locul 13, cu 26 de puncte.

SURSA: MEDIAFAX

Malcom este dorit de Guangzhou Evergrande

FOTBAL. Cariera brazilianului Malcom (21 de ani) pe Camp Nou s-ar putea termina după doar șase luni de la momentul în care Barcelona îl „sufla" celor de la AS Roma în ultima clipă. Conform Marca, Malcom, care nu a fost folosit de Ernesto Valverde în meciurile cu Getafe și Levante, e foarte tentat să accepte oferta celor de la Guangzhou Evergrande, echipă care-l vrea cu orice preț pentru ediția viitoare a campionatului din China.

Iar Barcelona ar urma să facă o afacere interesantă, în condițiile în care Guangzhou pune pe masă 65 de milioane de euro, cu 25 de milioane mai mult decât prețul plătit de Barcelona, în vară, francezilor de la Bordeaux. De sudamerican s-au mai interesat Everton și Tottenham, dar echipele din Premier League nu sunt dispuse să plătească suma înaintată de chinezi.

Transferat de la Bordeaux cu 40 de milioane de euro, mijlocașul ofensiv brazilian a prins doar zece meciuri în această stagiune.

SURSA: MEDIAFAX

Brazilianul Malcom (stânga) FOTO: EPA

„Serena era o sperietoare"

Simona Halep și Serena Williams se întâlnesc astăzi, în optimile de finală de la Melbourne.

Simona Halep și Serena Williams se duelează pentru accederea în sferturile de finală de la A.O. FOTO: EPA

TENIS. Simona Halep (27 de ani, nr. 1 WTA) nu se mai teme de Serena Williams, jucătoarea pe care a învins-o o singură dată în nouă meciuri directe și cu care se va duela în optimile de finală ale primului turneu de Grand Slam al anului, Australian Open.

În turul trei, liderul WTA s-a impus în două seturi, scor 6-2, 6-3, în fața jucătoarei Venus Williams, sora mai mare a Serenei. Imediat după ce a eliminat-o pe Venus, constănțeanca a vorbit despre confruntarea cu legendara jucătoare americană, una pe care o consideră un adversar ca oricare altul, dar pe care o laudă pentru tot ce a reușit de-a lungul carierei.

„Serena era o sperietoare când eram mai tânără, dar acum nu mă mai simt intimidată. Am un respect uriaș pentru ea, pentru că este o mare campioană, dar e doar o adversară din turul următor pentru mine", a spus Simona, imediat după calificarea în optimile de finală de la Australian Open.

„Cea mai bună din lume"

În continuare, Simona Halep a încercat să mute, într-un fel, presiunea pe umerii Serenei: „Să fii numărul unu în lume sau să fii cel mai bun din lume, după părerea mea, sunt lucruri puțin diferite. În acest moment, eu sunt numărul unu în lume. Simt că sunt acolo de multe luni, multe săptămâni. Dar, cu siguranță, Serena este cea mai bună din lume, pentru că are atât de multe trofee de Grand Slam. A fost foarte mult timp pe primul loc. Nu pot să compar rezultatele mele cu ale ei. Dar, în acest moment, această poziție, de lider WTA, îmi dă încredere și mă ajută să fiu pozitivă".

Meciul Simona Halep - Serena Williams se va juca astăzi, cu începere de la ora 10:00. Acesta va fi cel de-al zecelea duel direct dintre cele două.

Serena conduce cu 8-1, cu ultima victorie venind în 2016, la US Open, în faza sferturilor de finală. Singura victorie a Simonei datează de la Turneul Campioanelor din anul 2014, din grupe, când jucătoarea noastră s-a impus cu scorul de 6-0, 6-2.

Serena Williams a avut un parcurs fulminant la actuala ediție a turneului de la Melbourne, câștigând toate cele trei meciuri disputate în minimum de seturi. Mai mult, ea nu a cedat decât nouă game-uri în trei întâlniri.

SURSA: MEDIAFAX

Icardi va continua cu Inter Milano

FOTBAL. Wanda Icardi, soția și agentul jucătorului argentinian Mauro Icardi, a clarificat situația atacantului de 25 de ani. Invitată într-o emisiune TV, Wanda i-a liniștit pe fanii lui Inter și le-a transmis că soțul ei va continua în culorile „nerazzurre". „Vom semna o nouă înțelegere. Nu există nicio îndoială, totul este bine", a spus Wanda Icardi, pe Canale 5 din Italia. Potrivit presei internaționalei, Mauro Icardi ar fi fost dorit de cluburi importante din Europa, precum Real Madrid, Barcelona sau PSG. Actuala înțelegere a jucătorului expiră în 2021, însă cele doua părți sunt aproape de a ajunge la un acord pentru un nou contract. Italienii scriu că Wanda ar cere 10 milioane de euro pe an, pentru o prelungire până în 2023, în timp ce oficialii din Milano nu vor să depășească salariul de 7,5 milioane de euro.

În acest sezon, după 19 etape, Icardi a marcat 9 goluri în Serie A și alte 5 în Cupa Italiei și Champions League. Icardi are 205 meciuri și 121 de goluri pentru Inter, de la transferul de la Sampdoria, în 2013.

SURSA: MEDIAFAX

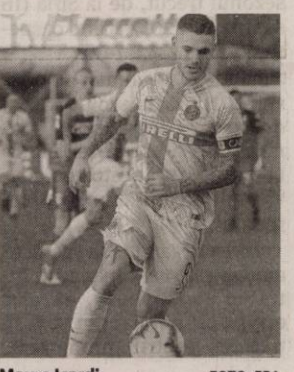

Mauro Icardi FOTO: EPA

A semnat un contract pe termen lung

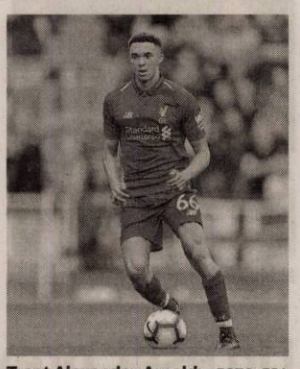

Trent Alexander-Arnold FOTO: EPA

FOTBAL. Liderul din Premier League, Liverpool, a anunțat că fundașul Trent Alexander-Arnold (20 de ani) a semnat un contract „pe termen lung" și va continua să fie un om important pe Anfield.

Crescut de „Cormorani", Arnold a fost promovat la echipa mare de Klopp, iar de atunci ascensiunea sa este continuă. Fundașul dreapta a făcut parte și din lotul Angliei la Mondialul din Rusia.

Arnold a debutat la echipa mare a lui Liverpool în octombrie 2016, la doar 18 ani. E al doilea jucător care își prelungește contractul în această săptămână, după ce Andy Robertson, Salah, Firmino, Henderson, Mane și Joe Gomez au semnat prelungirea cu formația pregătită de Jurgen Klopp. Alexander-Arnold a jucat 22 de meciuri în toate competițiile din acest sezon la Liverpool, timp în care a marcat o dată și a pasat decisiv de trei ori. La 20 de ani, fundașul dreapta are o cotă de piață impresionantă. Arnold e cotat la 45 de milioane de euro, potrivit site-ului de specialitate transfermarkt.com.

SURSA: MEDIAFAX

Coutinho ar putea reveni în Premier League

FOTBAL. Atacantul brazilian Philippe Coutinho ar putea să revină în Premier League. Presa din Anglia notează că jucătorul Barcelonei a intrat în atenția echipelor Manchester United și Chelsea.

Potrivit mirror.co.uk, oficialii de pe Stamford Bridge sunt gata să plătească aproximativ 115 milioane de euro pe fotbalistul în vârstă de 26 de ani. Englezii scriu că aceasta nu este oferta finală, Chelsea așteaptă și suma pe care este dispusă să o cheltuiească rivala Manchester United pentru semnătura brazilianului.

Philippe Coutinho a ajuns la Barcelona în vara anului 2018. Catalanii au plătit 130 de milioane de euro celor de la Liverpool pentru aducerea jucătorului, care era așteptat să devină următorul Neymar. Atacantul nu l-a convins însă pe tehnicianul echipei „blaugranna", Ernesto Valverde.

Fostul antrenor al lui Coutinho de la Liverpool, Jurgen Klopp, a fost întrebat în conferința de presă susținută sâmbătă, despre o eventuală întoarcere a jucătorului pe Anfield Road: „Este un subiect despre care nu vreau să vorbesc. Nu pot să spun că este posibil acest transfer. Nu este nimic de spus. În plus, orice aș spune ar putea di interpretat și aici nu este loc de nicio interpretare. Phil este la Barcelona și știu că se simte bine acolo și că totul este bine".

Coutinho a evoluat în 26 de meciuri în tricoul Barcelonei, în toate competițiile, și a marcat de șase ori, insuficient însă pentru a-l mulțumi pe antrenorul Ernesto Valverde, care vrea să se despartă de atacantul brazilian.

SURSA: MEDIAFAX

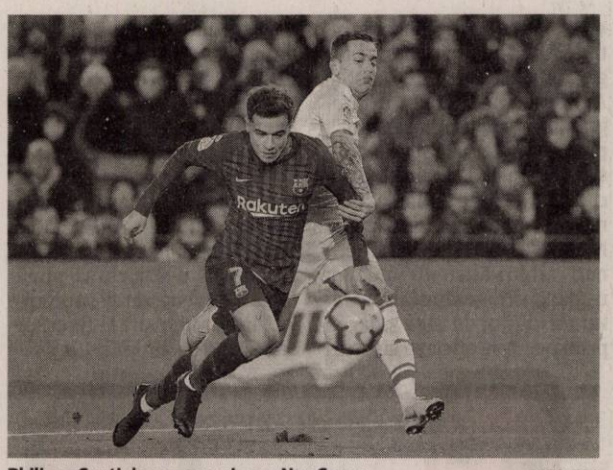

Philippe Coutinho nu a convins pe Nou Camp FOTO: EPA

Supliment JURNAL ARĂDEAN

INTEGRAME

Cuprins: Integrame Sudoku Rezolvări

Ianuarie 2019 Apare lunar – nu se comercializează separat

Mită la români
Piatră prețioasă / O mită mai mică
Ban pentru mort / Triat
Toc gol! / Cadou / Cetate turcească
Folos ilegal / Organ de miros
Câștig pa viață / Pânze la cinema / Cont final!
Mărime standard / Spăgi cerute
Sprijină la vie / Conținutul pipei!
Seu! / Nea!
Ten! / Cursuri lichide
Proprietar
Taxă veche
Iese din ou / Șpăguire (fig.)
Borduri / Textilă / A șuiera vântul
Moșul copiilor / Frig mare
Mită veche (var.)
Beți! / Erau cu șpaga / Teu!
Obiectul mitei
Careu! / Copac
Bir! / Tomate / Loc gol!
Cub stricat! / Oscior
Mită către sultan / Citit la mijloc!
Haraci mic! / Prenume feminin
În articulația umărului / Dar la stăpân / Bubuitură
Ciubuc
Un mic ciubuc!
Cadou de Paști / Bir / Șpagi
Feste!
Ciubuc pe la spate!
Pretind foloase necuvenite

Dicționar: UCB, ONT, RAIA.

ILIE SOCOLOV

Minunea Egiptului / Măsuri la lentile
Bun la armată / Armata veche
Apelativ la turci / Cutie!
Violet / Pitic
Figură geometrică / Cuve!
Nu consumă carne (pl.) / Femeia raiului
Porție fixă / Făcut în mers
Gândire adâncă
Lac de munte
Munte! / Gaie
Haină
Pus la gură
Păsări mândre
Femei anonime
Bunul nostru / Cu puțină apă
Refren la plugușor
Minge la hochei / Cap de mort!
Sfârșitul regelui / Coș gol!
Carte avantajoasă / Perle!
Aceea / Băgată în ac / Argeș (abr.)
Cadre!
Hard disk (abr.)
Desculț / Navă militară

ILIE SOCOLOV

Ocean veșnic alb (3 cuv.) / Ținutul gheţurilor
Vopsea fără luciu / Pas printre munți
Pene de despicat
Pârtie de gheață / Troian în vârf
La înălțime / Șea! / Dimpotrivă
Țurțuri de gheață / Băiat în Anglia
Alb și negru / Bloc alb
Albul banchizei (pl.) / Șah final!
Bea la banchiză! / Terenuri de gheață
O mie
E de gheață la capătul pământului
Rece în centru! / Fir de înghețată!
Munții veșnic albi
Mijlocul pistei!
Îghețat pe spate! / Miez de beton!
Cifră
Afirmație / Frig atroce
Ultimele gheţuri! / Locuitor ai gheţurilor
Vârf în Nepal! / Polei mic!
Țara șerpașilor și-a vârfurilor albe
Trecătoare / La revedere / Pânză groasă
Cutremur / Pene la chipiu
Fiul lui Esop / Nichel
Coadă de morsă! / Gheţuri topite / Adrian pe scurt
Calul zăpezilor / Stațiuni turistice
Uniunea Europeană / Bis!
Prefix pentru doi / Lazăr Hulubei
Dat pe gheață pe drumuri / Victorie categorică la box
Ținut alb în America / Locuitori nordici
Stalactită pe sus!
Iele!

Dicționar: ETO, ENN, RSA, ȘIAC, BOY.

ILIE SOCOLOV

Pinguinul care nu zboară / Habitatul pinguinilor (pl.)
Zona pinguinilor / Pinguini ... mici / Categorie zoologică
Spre / Coadă de regal! / Mediu istoric
Decor pentru pinguini / Zona pinguinilor / Mediu marin
Localități rurale
Nuia / Specie de pinguini mare
Specie de pinguini / Polul pinguinilor
Uriaș / Pinguinul românesc
Cupă! / Început de iarnă!
Crustaceu / Specie de pinguini
O mie în bancnotă
Cele mai iubite de copii / Asociație balcanică de știri (abr.)
Femela calului
Măsură veche
Cotă medie! / Zone polare
Coș stricat! / Bile la Magellan!
Perioadă de timp
Țurțure de gheață / Cap de Adelie! / Ciclist francez
Însă / Ținuta unui pinguin / Siglă canadiană
Strigăt al bacantelor lui Bachus
Specie de pinguini / Flăcău la nuntă (reg.)
Una pe zero!
Mersul pinguinilor / Aer polar! / Margini de tablou
Subtil (fig.) / Acut! / Cav
Clocite de masculii pingini / Căzutul zăpezii
Ieșit din spital / Cal sur
Specie de pinguini / Rău în China
Senzații de rece / Strigătul gâștii
Ieșire în mare / Specii de pinguini
Țese!

Dicționar: ABNA, OSC, FTNO, ILI, DIOT, EUO.

ILIE SOCOLOV

Instrumente muzicale

Cap sec! / Talger vechi / Instrument de coarde
Instrument cu clape / Peşte!
Intrument cu 3 coarde / Tamburină orientală
Capitala Moldovei / Cântec solemn
Intrument de suflat
Curcă! / Dulceaţă
Navă
Medic german / Un fel de cobză
Instrument popular de suflat / Instrument de suflat
Fluiere pastorale / Tamburină braziliană / Chitară groasă
Abis! / A lua din greutate
Instrumente de suflat / Lichid
Peşte de apă dulce / Formează plaja
Coardă la vioară
Eleganţă / Focul sacru
Crema buzelor
Gen de plantă / Fire adunate
Centru la soare! / Instrument de suflat
Nimburi / Piesă instrumentală sacadată
Apus!
Vechiul do / Cozi rudimentare
Destul
Instrument cu coarde ca mandolina / Zvâcnitură
Ouşor
Distanţat
Prefix cu sensul egal / Instrumentul lui Paganini
Stropit
Jumate de tobă! / Vioara oşenilor

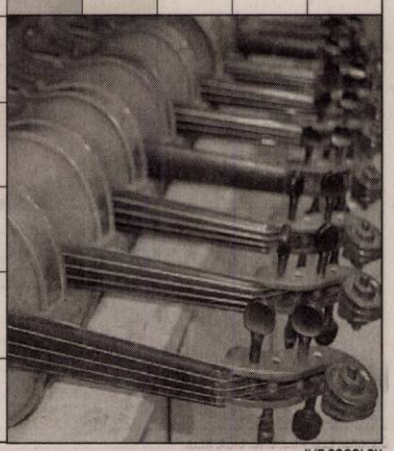

Dicţionar: RCA, GALL, OAR, IZO, ZVAC.

ILIE SOCOLOV

Municipii din România

În judeţul Braşov / În Maramureş
Municipiu la Dunăre / Capitala Moldovei
Sub comună / Ţărm
În judeţul Alba / Case!
Grimasă
În judeţul Vaslui / Adrian mai scurt
Produs de spălat / Instalaţie de aer
Municipiu pe Dunăre / Supus al nobilimii
Oraş în vest
În judeţul Braşov / La ieşirea din Cluj!
Fir sucit! / În judeţul Cluj / Cută!
Prutul la vărsare! / Municipiu în judeţul Hunedoara
Din nou / Municipiu Vatra...
Municipiu în Ardeal
În judetul Galaţi / Om al muntelui
Strămoşul nostru / Pom fructifer
Lovitură puternică / Puţin greu
Jean Lelouche
Portiţe
Sus la vulcan! / La intrarea în Giurgiu!
Dar întors! / Pol pozitiv
Oraş ardelean
Sălaj (abr.) / Municipiu în Deltă
Municipiu oltenesc / Nichel
Municipiu în Moldova (Gh. Gh. Dej)
Perioada de hibernare
Inimă de rubin! / Jiul la vărsare!
Grup de albine / Municiu ardelean al unirii
Sfântul tunetelor / Fost oraş al aurului
Ciobanul Bucureştiului / Refren la colind
Întrebare
Sibiu (abr.)
Locul de tragere / Vechi judecător
Beţe!

Dicţionar: RIF, RAD, UBI, LER, JUDE.

ILIE SOCOLOV

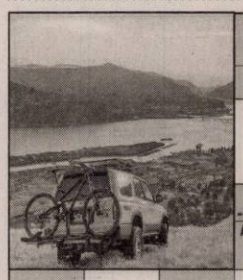

Ridicată de pe motor (pl.) / Partea cu mersul
Rudă apropiată / Prinde vitezomanii
Botul maşinii / Sec!
Trompeta salvării / Maşini de viteză
Accesoriu la buldozer
...auto cu maşini / Anexe la camioane
Unitate de timp la viteză / Serviciu
Maşină naţională / În loc de volan
A antrena la mers / Călător dus-întors
Marele din tenis
Încărcată la refuz
Plină cu aer la roţi / Localitate în Italia
A folosi
A ridica cu basculanta
Cu maşina
Tria!
Pompat în cameră / Regulament rutier
Jana Ion / Abis! / Viteză moderată
Toc gol! / Axe centrale / Seturi
Anexă la motocicletă / Locul manivelei / Marcă de ceas
Boală arterială / Abatere la început
Tip automobil / Bec special / Cultivatori de in
Spate de Mercedes
Disc rupt! / Loc de oprire / Stropit / Uşite!
Maşină olandeză / Tipe
Ax cu roţiţă / Rom la întors!
Urcată pe bicicletă
Nea! / Bară de direcţie
A pomi / Inima maşinii (dim.) / Apariţie la Ferrari!
Erei
Aparat de bucătărie

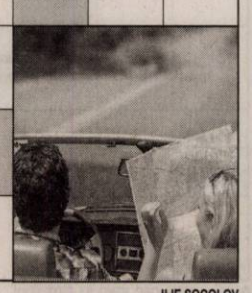

Dicţionar: ŞLEM, VIVO, DIS, FER, ABAT, AAA.

ILIE SOCOLOV

Geri de poezie / Versuri
Folosinţă / Poezie filozofică (art.)
Iubita poetului / Mioriţa / Stat european
Orient / Locul naşterii
Conducerea bisericii / Capodoperă poetică
Sticluţă / Zăpăcit
Nicolae Grigorescu / Crăiasa din poveşti
Har poetic
Apare Eminescu!
Duşmănie / Timpul şcolii
În cete! / Băutura lupilor (var.)
Trup gol! / Vest
Oglindă cu nuferi albi (neart.) / Management (abr.)
Dâre / A urca
Geniu al poeziei (Mihai)
Funcţii şcolare
24 ianuarie! / Poezie la despărţire
Poveste veche / Ţine de beletristică
"La mama lui Ştefan cel Mare" / În rugă! / Ode!
Fără frunze / Volum
Nichel
Poezie eroică
Individ
Prietenul poetului
Purtător de cuvânt
Suflet
Parc gol! / Fluviu în Rusia
Mediu / Variantă lingvistică

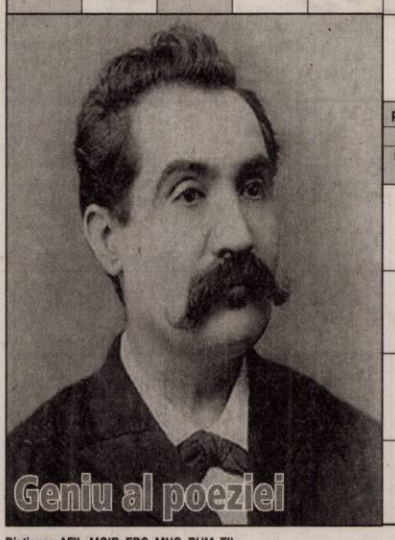

Produs avicol / Poetice / Dragoste de Eminescu
Sapă în piatră şi lemn
În zonă! / Pene!
Localitate în Tanganica / Ţara noastră
Unitate energetică

Dicţionar: AFIL, MOIR, ERG, MNG, RUM, TIL.

ILIE SOCOLOV

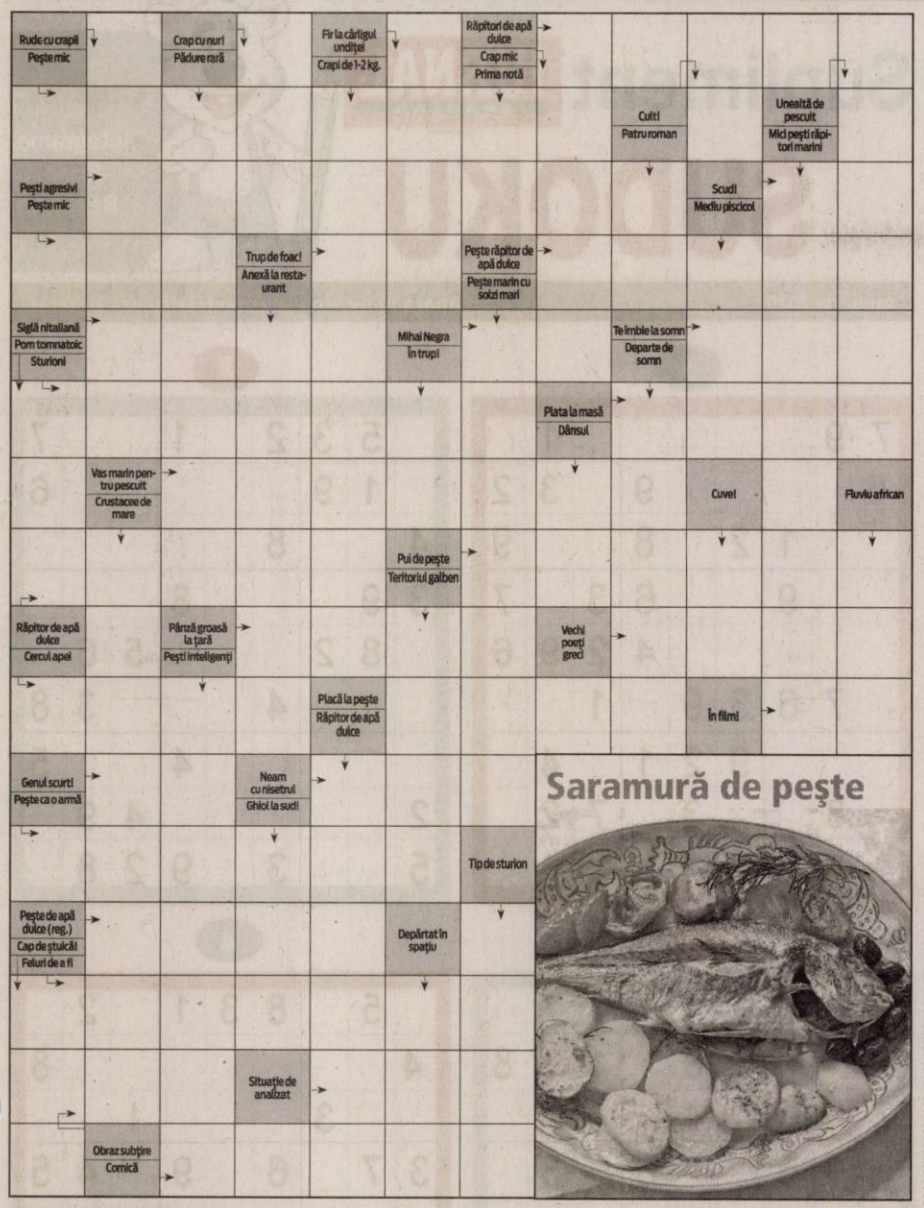

Saramură de pește

Dicționar: SITR, ȘIAC, ȘIP, SFOI, IOL.

ILIE SOCOLOV

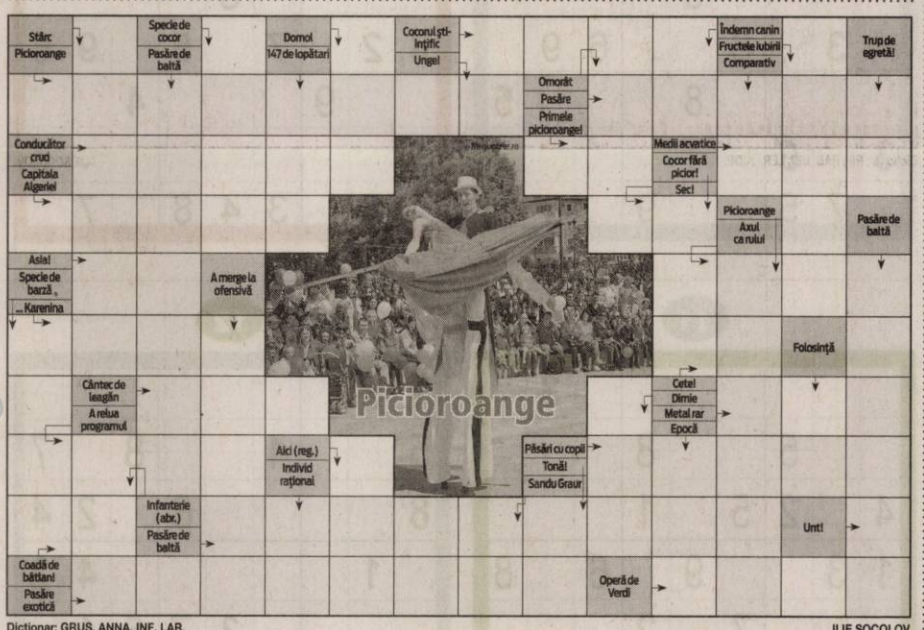

Dicționar: GRUȘ, ANNA, INF, LAR.

ILIE SOCOLOV

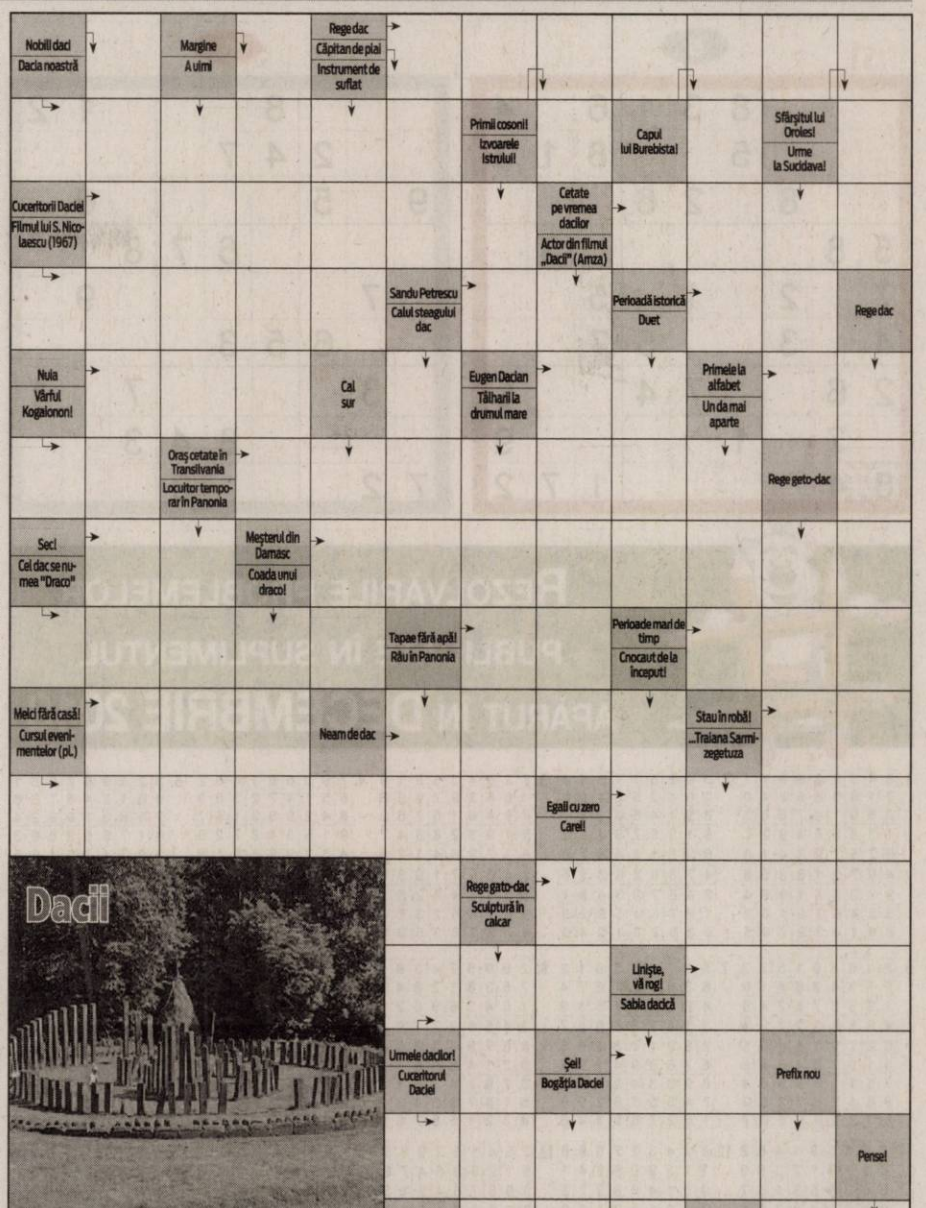

Dacii

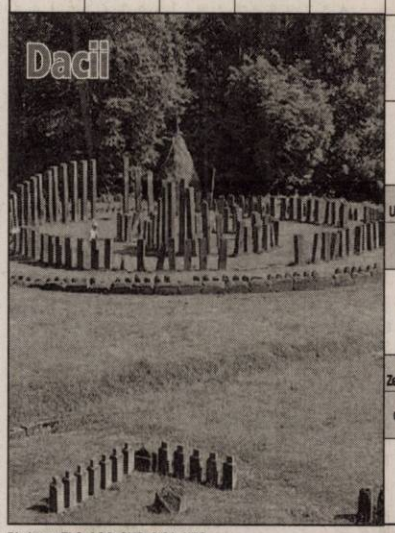

Dicționar: ELC, ACO, CNO, SICA, NEO.

ILIE SOCOLOV

15

2	6	7					8	1
			2	7			9	
					3			
	1	3				7		
			9		8			
		9				5	4	
			8					
	5			6	4			
4	7					8	1	3

16

		4		9			6	
	5	6		1				
7		9			2			
	6	2						3
	7		2		9		5	
8						1	2	
			8			6		4
				4		2	9	
	4			5		3		

17

6				5		3	1	2
					2			5
		2		3	9	8		
3				7	8	6		
		5	9	6				4
		7	8	9		4		
4			5					
8	1	9		4				7

18

	7							2
		2	4					
5		3		6	7			8
					5		6	9
		1		4		5		
2	8		7					
9			8	7		1		3
					1	7		
1							2	

REZOLVĂRILE PROBLEMELOR DIN DECEMBRIE 2018:

PAGINA 11

COPERTA: T, C, AZI, P, F, BROASCA, FIOR, ARBITRAJ, SA, UNA, BAN, SS, NC, MIE, CAM, LL, U, A, EV, BAS, CAP, VO, NI, FAN, ZIS, A, ASA, TI, IATAGAN, LEAC, D, ARATATOARE.

PAGINA 11

PRIN PĂDURI...: T, S, S, PADURAR, POSADA, FI, USOR, NAR, VI, O, R, FAG, PES, ECUATORIALA, SOLURI, LIANA, LM, IONI, NUC, US, ISAC, LT, R, INCAS, DIANA, BLEU, EG, VUTA, A, CIR, ZAT, ECOLOGE, R, NOTAR.

PAGINA 11

...ȘI MUNȚI: B, T, SUS, BUCEGI, TI, CARAIMAN, L, GUTAI, ANA, FAGARAS, STAL, CATARATOR, T, CUVI, MARI, RA, E, UM, PINI, SANI, A, EZ, FC, SL, VARFURI, I, AIO, O, RANCA, EVEREST, PISC, IZ, VIATA, INEL, ANZI, ARSA, CAT.

PAGINA 11

TRASE DE URECHI: S, ACE, OTITE, I, TELEFON, FINETE, TACT, OL, NE, APE, P, MELC, NUL, BABA, CER, ZAC, VANT, LAC, SI, FIRE, OM, ALTO, LIRA, AORTIC, CIL, JER, C, EA, O, CULEGAR, N, LACATE, AIURE, NICOVALA, AL, IEPURI, ACUTE.

PAGINA 12

AUSTRALIA: C, V, P, PACIFIC, NACELA, BB, TRON, ERO, TG, PRORA, U, B, A, ORDINAR, ARAFURA, AGLI, INALT, T, LB, ISA, U, INDIAN, BORROW, UANI, TA, AUR, WR, YS, NAP, CEHIA, I, PERTH, MI, CAP, A, I, SCUTURI, SYDNEY, ETERN.

PAGINA 12

INDIA: HA, S, D, HINDUSE, MADRAS, BAN, ARE, LASTAR, CASA, CT, BOMBAY, GLII, IE, A, LAMAI, C, NOROC, AROG, EGO, GURU, TAJ, AZI, TURC, TA, ILICITA, ABII, N, E, RA, LEU, N, DE, SA, GANDHI, I, PUNJAB, HAS, ASIA, ELEFANT.

PAGINA 12

ANIMALE VENINOASE: V, VI, P, T, TARANTULA, DUR, ALAI, A, PUFER, WP, OTRAVA, COBRA, RAIA, CATREN, GILA, ON, UIN, DACI, O, UJ, SER, MARE, BC, I, I, INSA, KRAIT, ZL, I, PUOA, NA, IOC, MARMURA, REGI, SO, MIRIAPODE, SCORPION.

PAGINA 12

URSUL POLAR: F, U, U, MAI, C, PETRESCU, NEA, ROMANESCU, N, FOCA, ARCTICA, CIRC, TA, TED, PE, ION; TAIGA, O, ORTOMAN, A, LICEE, A, UA, A, I, E, SALBATIC, MAOC, A, LABE, DON JUAN, RUE, NC, ESL, BDI, SE, TORO, I, TITEI, PARC, IU.

PAGINA 13

REVELION 2019: A, P, B, ANUL NOU, DRUMAR, FRIG, BA, IC, PAT, TE, MA, O, T, S, OSPATAR, VESELA, ASINI, LA MULTI ANI, VEDETE, E, AOS, VOT, TA, V, NT, TIV, SAMPANIE, ZETA, ALSE, L, POA, RR, ACAJU, ORNAMENT, GAT, M, UMANA, GANE.

PAGINA 13

URĂRI ÎN NOUL AN: B, SL, S, A, V, MULTA BUCURIE, N, EURI, REAL, SANATATE, ATE, IO, AVENE, AV, ANR, TL, TO, UV, CEC, UNA, L, GL, LEI, SAU, GB, P, T, FERICIRE, OLE, RI, A, URARI, VESELIE, P, NR, I, IVAN, COPII, AN NOU FERICIT.

PAGINA 13

SURSE DE CĂLDURĂ: C, R, GAZ, L, N, S, MANUSI, ELEMENT, LEMN, RADIATOR, FOC, ABA, RU, I, FIR, ILC, FA, IA, CET, J, S, Z, NEAM, R, VARATICE, RI, CENTRALA, GODIN.

5

			8	3	1	6		4
			5			8	1	3
		8		2	6			
5	8						3	
7		2		1		5		
4		3			5	7		
2	6			7	4			5
	7		1					9
8	4					1	7	2

6

			8				1	2
		2	4	7				
9		5					6	
				6	7	8		
	7						9	
		6	5	3				
	3					7		1
				8	4	3		
7	2				9			

REZOLVĂRILE PROBLEMELOR PUBLICATE ÎN SUPLIMENTUL APĂRUT ÎN DECEMBRIE 2018

1. 5 4 3 9 2 6 8 7 1 / 7 1 6 3 8 5 2 4 9 / 2 8 9 1 4 7 5 6 3 / 1 3 8 5 6 4 9 2 7 / 6 2 5 7 9 3 4 1 8 / 4 9 7 2 1 8 3 5 6 / 9 7 2 8 5 1 6 3 4 / 3 5 4 6 7 9 1 8 2 / 8 6 1 4 3 2 7 9 5

2. 3 9 2 8 1 7 6 5 4 / 7 6 4 3 5 2 1 9 8 / 8 5 1 4 6 9 2 3 7 / 9 1 3 5 7 8 4 6 2 / 6 2 5 1 3 4 8 7 9 / 4 7 8 9 2 6 3 1 5 / 2 4 6 7 9 3 5 8 1 / 1 8 7 6 4 5 9 2 3 / 5 3 9 2 8 1 7 4 6

3. 7 2 5 4 3 6 8 1 9 / 1 6 8 2 9 7 4 5 3 / 3 9 4 8 1 5 7 6 2 / 5 1 9 3 2 8 6 4 7 / 8 3 7 9 6 4 1 2 5 / 2 4 6 5 7 1 9 3 8 / 6 5 3 7 4 9 2 8 1 / 9 8 1 6 5 2 3 7 4 / 4 7 2 1 8 3 5 9 6

4. 7 9 3 6 8 1 4 5 2 / 6 5 1 4 7 2 3 8 9 / 8 4 2 9 5 3 1 6 7 / 9 1 5 3 4 8 7 2 6 / 4 3 7 2 9 6 5 1 8 / 2 8 6 7 1 5 9 3 4 / 3 7 8 1 2 9 6 4 5 / 1 2 9 5 6 4 8 7 3 / 5 6 4 8 3 7 2 9 1

5. 3 2 4 9 8 7 6 5 1 / 9 6 1 2 4 5 7 3 8 / 7 5 8 3 1 6 9 2 4 / 4 1 7 6 5 2 8 9 3 / 2 8 3 4 7 9 1 6 5 / 5 9 6 1 3 8 2 4 7 / 6 4 5 8 9 1 3 7 2 / 8 7 9 5 2 3 4 1 6 / 1 3 2 7 6 4 5 8 9

6. 2 4 6 8 9 1 5 7 3 / 5 7 3 4 2 6 8 1 9 / 1 9 8 3 7 5 2 4 6 / 4 8 5 6 3 2 7 9 1 / 6 2 7 9 1 8 4 3 5 / 3 1 9 7 5 4 6 2 8 / 7 5 1 2 6 3 9 8 4 / 9 6 4 1 8 7 3 5 2 / 8 3 2 5 4 9 1 6 7

7. 9 6 7 4 3 5 8 1 2 / 8 3 5 9 2 1 6 7 4 / 4 2 1 6 8 7 5 3 9 / 3 1 4 2 5 6 9 8 7 / 2 8 9 1 7 3 4 6 5 / 5 7 6 8 9 4 1 2 3 / 6 9 8 3 4 2 7 5 1 / 7 4 3 5 1 8 2 9 6 / 1 5 2 7 6 9 3 4 8

8. 2 9 6 5 7 4 3 8 1 / 7 5 3 8 1 2 9 4 6 / 1 8 4 3 6 9 5 2 7 / 3 4 5 6 2 7 1 9 8 / 8 6 7 9 3 1 2 5 4 / 9 2 1 4 8 5 6 7 3 / 6 7 9 2 4 3 8 1 5 / 5 1 8 7 9 6 4 3 2 / 4 3 2 1 5 8 7 6 9

9. 3 7 5 1 8 9 2 6 4 / 8 4 2 6 3 7 9 5 1 / 1 9 6 5 4 2 7 8 3 / 6 2 7 3 1 5 4 9 8 / 9 8 1 2 7 4 5 3 6 / 4 5 3 9 6 8 1 7 2 / 5 6 9 4 2 3 8 1 7 / 7 3 4 8 5 1 6 2 9 / 2 1 8 7 9 6 3 4 5

10. 1 5 8 7 3 2 6 4 9 / 4 3 9 8 5 6 1 7 2 / 6 2 7 1 4 9 3 5 8 / 3 9 5 4 6 7 2 8 1 / 2 8 4 3 1 5 7 9 6 / 7 1 6 2 9 8 4 3 5 / 8 6 2 5 7 4 9 1 3 / 5 7 3 9 2 1 8 6 4 / 9 4 1 6 8 3 5 2 7

11. 7 9 3 6 8 1 4 5 2 / 6 5 1 4 7 2 3 8 9 / 8 4 2 9 5 3 1 6 7 / 9 1 5 3 4 8 7 2 6 / 4 3 7 2 9 6 5 1 8 / 2 8 6 7 1 5 9 3 4 / 3 7 8 1 2 9 6 4 5 / 1 2 9 5 6 4 8 7 3 / 5 6 4 8 3 7 2 9 1

12. 8 2 4 3 1 7 5 9 6 / 6 7 3 9 2 5 8 4 1 / 9 5 1 4 6 8 2 7 3 / 7 1 9 5 3 2 4 6 8 / 5 3 6 8 9 4 1 2 7 / 2 4 8 1 7 6 9 3 5 / 4 8 7 2 5 3 6 1 9 / 3 9 5 6 4 1 7 8 2 / 1 6 2 7 8 9 3 5 4

13. 7 6 4 1 5 2 9 8 3 / 5 1 2 9 3 8 4 7 6 / 3 9 8 7 6 4 2 1 5 / 6 8 3 2 7 1 5 4 9 / 1 7 5 4 9 3 8 6 2 / 2 4 9 5 8 6 7 3 1 / 4 3 7 6 2 9 1 5 8 / 9 5 6 8 1 7 3 2 4 / 8 2 1 3 4 5 6 9 7

14. 3 7 8 5 4 1 6 9 2 / 5 9 2 6 3 7 1 8 4 / 6 4 1 2 9 8 5 7 3 / 8 3 5 7 2 4 9 1 6 / 4 2 3 6 9 8 1 7 5 / 7 8 6 1 5 3 9 2 4 / 8 6 5 7 4 2 3 1 9 / 2 9 4 3 8 1 5 6 7 / 1 3 7 5 6 9 2 4 8

16. 2 8 9 7 1 5 6 4 3 / 3 5 6 8 9 4 2 1 7 / 4 7 1 2 6 3 5 8 9 / 1 9 5 6 4 2 7 3 8 / 6 2 8 3 7 1 9 5 4 / 7 4 3 9 5 8 1 2 6 / 9 1 2 4 8 6 3 7 5 / 8 3 7 5 2 9 4 6 1 / 5 6 4 1 3 7 8 9 2

17. 4 6 9 3 8 2 1 7 5 / 1 7 5 4 9 6 3 2 8 / 8 2 3 5 7 1 4 6 9 / 7 5 1 6 3 8 9 4 2 / 9 3 8 2 4 7 5 1 6 / 6 4 2 9 1 5 8 3 7 / 2 1 4 7 5 9 6 8 3 / 5 8 7 1 6 3 2 9 4 / 3 9 6 8 2 4 7 5 1

18. 5 9 7 8 4 2 3 1 6 / 3 8 6 1 5 9 4 2 7 / 4 2 1 7 3 6 8 5 9 / 8 7 9 4 1 3 2 6 5 / 1 4 2 5 6 8 7 9 3 / 6 5 3 2 9 7 1 4 8 / 2 3 5 9 7 1 6 8 4 / 9 6 8 3 2 4 5 7 1 / 7 1 4 6 8 5 9 3 2

Supliment JURNAL ARĂDEAN SUDOKU

Cuprins:
Integrame
Sudoku
Rezolvări

Ianuarie 2019 Apare lunar – nu se comercializează separat

1

7	9						1	
6					9		3	2
		1	2		8			9
		9			6	3		7
					4	2	9	6
	7	6	3	9		1		
			9	2	1		4	
	8			3		7	2	
	1	5	8	4				

2

	5	3	2		1			7
	1	9						6
4			8					
3	9				8			
	8	2				5	6	
			4				3	8
					4			5
2						4	9	
5			3		9	2	8	

3

	2		1			4	7	
4				6		1		8
7				4				
	1	6			5		3	
				3				
	3		8			6	9	
				8				5
3		9		1				2
	7	5			9		4	

4

	5		8	3	1		2	
4								8
		3				1		
3	7		6		9		4	5
				8				
8	2		7		5		9	6
		9				4		
5								3
	6		3	4	8		7	

7

8	7						3	
6					7		4	9
		3	9		5			7
		7			6	4		8
					2	9	7	6
	8	6	4	7		3		
			7	9	3		2	
	5			4		8	9	
	3	1	5	2				

8

	1				4			
4	3	8		1		2		
			2			1		
				4	1		6	7
5								9
9	7		3	8				
		5			6			
		4		5		3	7	8
			4			1		

11

							3	7
		5			8			
4		2	5		1			
1	3			9		6		8
			7		2			
9		6		8			4	5
			8		7	9		3
			6			4		
2	8							

12

9	2							
5			4			8		7
8					6		2	4
	1						4	2
				3	7	5	1	
		6		5				
	5			4				
		8	7	2				
	4	2	8					3

9

		6	8				4	
			1	7		9		
9					2			
4	5						3	
	3			8				5
		2			1		8	
	7							9
5			9		4		6	
				1		8		

10

		2	7			3	4	
			3	9		1	5	
1			2		5	8		
4	8	7					6	
	6			7				8
		5			3	4	7	
5	9	4			7			1
8	7		1		4		2	
				3		7		

13

	8	7		9				
9								7
2			1		8			9
		6			9		8	
3					2	5		
		2	4	3				
				4		3		
			9					5
	1	5	2				7	

14

	9			3		1	7	6
6	8	4		9				
	1		2	6	5		8	
		7		4		2	6	
1	4	6	5		2			
		5		8				
2			9			6	3	
4			6			8	5	9
3							1	

Incidentul a avut loc în orașul Tlahuelilpan FOTO: FAN

Zeci de morți în urma unei explozii

HIDALGO. Cel puțin 73 de persoane au murit și alte 74 au fost rănite, în urma unei explozii produse în timp ce încercau să fure combustibil dintr-o conductă spartă în regiunea Hidalgo din centralul Mexicului, au anunțat autoritățile locale, citate de Reuters. Explozia s-a produs la câteva ore după ce câteva persoane au dat o gaură în conductă pentru a fura combustibil. Zeci de persoane s-au strâns pentru a colecta în containere combustibilul care țâșnea din conducta spartă. Incidentul a avut loc în orașul Tlahuelilpan. Ministrul pentru Securitate Publică, Alfonso Durazo, a anunțat că incendiul a fost stins sâmbătă, puțin după ora locală 0.00 (8.00, ora României). Este cel mai grav incident de acest gen din ultimii ani din Mexic. Noul președinte mexican Andres Manuel Lopez Obrador a lansat o ofensivă împotriva furturilor de combustibil, despre care autoritățile spun că produc statului daune de peste 3 miliarde de dolari pe an. Obrador a ordonat în luna decembrie închiderea conductelor, ceea ce a dus la o criză de combustibil în mai multe regiuni din centrul Mexicului, printre care și Hidalgo, unde localnicii sunt nemulțumiți că cel puțin jumătate dintre benzinării sunt închise. **SURSA: MEDIAFAX**

Ludovic Orban este curios de vizita din Israel

BUCUREȘTI. Ludovic Orban, președintele PNL, a comentat pe Facebook vizita de vineri a premierului Viorica Dăncilă în Israel, unde a avut o întrevedere cu omologul Benjamin Netanyahu.

Președintele PNL se întreabă dacă aceasta a confundat avionul sau dacă a fost trimisă de Liviu Dragnea „pe post de poștaș". „Ce-o fi căutat Vasilica Viorica în Israel? S-o fi dus la shopping? O fi confundat avionul de Brusselles cu avionul de Tel Aviv? O fi fost trimisă de Liviu pe post de poștaș? O fi crezut că trebuie să îl întâmpine pe noul ambasador chiar în Israel? O fi uitat că s-a amânat din nou ședința comună de guvern? S-o fi dus să vadă cum s-a ajuns la alegeri anticipate în Israel să nu cumva să o pățească și ea? Nimeni din România nu știe, sunt convins că nici măcar ea", a scris Ludovic Orban.

Reacția liderului liberal vine în contextul în care Guvernul a anunțat că premierul Viorica Dăncilă s-a întâlnit, vineri, în timpul unei vizite de lucru în Israel, cu prim-ministrul Statului Israel, Benjamin Netanyahu, printre temele discutate fiind situația internațională actuală. Sursa citată a mai precizat că cei doi au discutat și despre organizarea, în prima parte a acestui an, a ședinței comune a celor două guverne, precum și despre posibilele modalități de cooperare bilaterală, în perspectiva deținerii de către România a Președinției Consiliului UE.

Premierii Dăncilă și Netanyahu s-au întâlnit anterior la Varna, în luna noiembrie 2018.

Totodată, șeful Executivului român a fost în vizită în Israel pe 25 aprilie 2018. Reamintim că președintele PNL Ludovic Orban a depus, în luna mai a anului trecut, o plângere împotriva Vioricăi Dăncilă și Liviu Dragnea pentru comiterea mai multor infracțiuni, printre care și înaltă trădare, în legătură cu scandalul privind memorandumul referitor la mutarea Ambasadei României de la Tel Aviv la Ierusalim. În septembrie 2018, procurorii DIICOT au clasat dosarul.

SURSA: MEDIAFAX

Despre recursul compensatoriu

Tudorel Toader FOTO: FAN

BUCUREȘTI. Ministrul Justiției, Tudorel Toader, este așteptat să îi prezinte premierului Viorica Dăncilă, luni dimineața, o analiză cu privire la recursul compensatoriu și efectele sale, dar și propunerile legislative pe care le are. Toader a anunțat întâlnirea cu Dăncilă într-o declarație de presă.

„Vom face o analiză generală a dinamicii fenomenului infracțional, o nouă evaluare a datelor statistice ale ANP, vom analiza cauzalitatea, structura, consecințele faptelor comise de către beneficiarii legii. Luni (21 ianuarie, n.r.) vom avea o întrevedere cu doamna premier, îi voi prezenta rezultatele, propunerile legislative care pot fi luate", a declarat Tudorel Toader, într-o declarație de presă susținută la Ministerul Justiției.

Cerere de la președinte

Tot atunci, Toader a subliniat că fenomenul infracțional este mai scăzut decât în anii anteriori, însă spusele sale au fost contrazise de procurorul general Augustin Lazăr, care a precizat că trebuia făcut un studiu de impact privind recursul compensatoriu în urmă cu doi ani și că se observă un grad de agresivitate la care au contribuit cei care au fost eliberați, parchetele fiind în situația de a depune din nou eforturi pentru a-i prinde. În același context, președintele Klaus Iohannis a cerut Guvernului României o analiză urgentă și soluții legate de recursul compensatoriu, susținând că nimeni nu trebuie să se teamă și siguranța cetățeanului român nu este negociabilă.

Reacțiile vin după ce mai multe cazuri de violență înregistrate în ultima perioadă au avut ca autori persoane ieșite mai devreme din închisoare în baza recursului compensatoriu. Câțiva protestatari și-au manifestat de nemulțumirea față de lege, manifestând cu vopsea roșie, pe scările Ministerului Justiției.

Printre cazurile de recidiviști se află cel de la Galați, unde o persoană în vârstă a fost bătută și jefuită de un tânăr care a beneficiat de recursul compensatoriu.

Un alt caz este cel de la Mediaș, unde un om a fost omorât cu 11 lovituri de cuțit de către trei agresori, unul dintre ei ieșind mai devreme de după gratii în baza aceluiași recurs.

Legea recursului compensatoriu a intrat în vigoare la 19 octombrie 2017 și, potrivit acesteia, deținuții care au stat în condiții improprii beneficiază de șase zile libere la fiecare 30 de zile executate. În prima zi în care Legea recursului compensatoriu a intrat în vigoare, au fost eliberați 529 de deținuți. **SURSA: MEDIAFAX**

Ministrul, despre noua taxă auto

Grațiela Gavrilescu a vorbit despre noua taxă de înmatriculare a autoturismelor.

BUCUREȘTI. Grațiela Gavrilescu spune că nu este gata o formulă de calcul pentru noua taxă auto și, după ce grupurile de lucru vor avea o variantă sustenabilă astfel încât să nu poată fi atacată, va fi informată populația. Ministrul spune că se caută soluții pentru respectarea directivelor europene.

„Încercăm să găsim variante astfel încât să fie în concordanță cu directivele europene. În momentul în care vom avea o formulă de calcul care să fie sustenabilă, să nu poată fi atacată, o să informez public cetățenii. Să dea inclusiv prin act normativ prin care să purtăm o discuție prin care să informăm cetățenii", a declarat ministrul Mediului, vicepremierul Grațiela Gavrilescu. În ceea ce privește stabilirea unui termen în privința taxei auto, Gavrilescu a spus că trebuie să dea dovadă de „responsabilitate". „Am reușit să adoptăm într-un timp scurt o ordonanță pentru restituirea acestei taxe. Lucrul acesta s-a făcut este pentru că un volum foarte mare de documente a fost adus la ANAF, iar procesarea documentelor necesită timp", a mai spus ministrul.

Grațiela Gavrilescu FOTO: FAN

Ședințe săptămânale

Totodată, Grațiela Gavrilescu a mai spus că grupurile de lucru se vor întâlni săptămânal pentru a fi găsită cea mai bună soluție. „Eu le-am spus un lucru celor cu care lucrăm ca să găsim variante, este că în fiecare săptămână încearcă să se întâlnească astfel în timp scurt să găsim o variantă. Eu nu vă pot promite că avem o variantă într-o lună, două. Atunci când aplici o formulă de calcul e mai greu. În primul rând, nu vorbim de taxă, ceea ce încercăm să găsim noi nu este o taxă. Tocmai de aceea am spus că nu fabricăm nici un fel de impozit, contribuție sau ce o să fie el, atâta timp cât nu lăsăm o perioadă de timp pentru a informa populația. Cred că trebuie să facem o foarte bună informare care ține loc de prevenție, pentru că prevenție nu trebuie să fie doar în sănătate, trebuie să fie în toate domeniile", a mai spus Gavrilescu.

Deși România este una dintre cele mai poluate țări, iar mai multe studii arată că București este cel mai aglomerat oraș din Europa, Ministerul Mediului nu a reușit nici în 2018 să elaboreze, și totodată să-și asume, o nouă Taxă Auto. Încă din 2017, ministrul Mediului, Grațiela Gavrilescu, promitea că la începutul anului 2018 se va implementa un nou timbru. Între timp, Comisia Europeană a deschis, în primăvară, o procedură de infringement împotriva României, deoarece autoritățile nu au întreprins măsurile necesare pentru a respecta valorile limită convenite privind calitatea aerului. Dosarul a fost înaintat de Comisia Europeană la Curtea de Justiție a Uniunii Europene.

Taxa înapoi

În tot acest timp, ultima „taxă auto" a fost anulată prin Ordonanță de Urgență a Guvernului, iar românii care au achitat-o au fost anunțați că își vor primi banii înapoi. Numai că restituirea sumelor a fost eșalonată pe cinci ani, iar unii dintre cei care au plătit deja au renunțat să o mai ceară înapoi. Mai mult, mii de oameni care au achitat taxa auto și-au depus dosarele pentru restituirea ei nu au primit niciun leu, deocamdată.

SURSA: MEDIAFAX

EVIDENȚIAZĂ-TE!

Text: DATA apariției:.....

Talon valabil până în 31 martie 2019

Date personale:

Nume și Prenume:

Telefon:

Buletin de identitate:

TALON + PREȚUL CATEGORIEI AFERENTE

Anunțurile se preiau zilnic, la ghișeu, până în ora 16[00], după această oră, se pot prelua doar prin intermediul sistemului online de preluare al anunțurilor disponibil pe www.jurnalaradean.ro . Anunțurile de mică publicitate din Jurnal Arădean se publică pe baza talonului din ziar

Redacția nu își asumă responsabilitatea pentru conținutul anunțurilor de mică publicitate!

JURNAL ARĂDEAN

Cel mai vârstnic bărbat din lume a murit

HOKKAIDO. Japonezul Masazo Nonaka, care la 113 de ani deţinea titlul de cel mai vârstnic bărbat din lume, a murit duminică în casa lui din Hokkaido, relatează EFE. Decesul a avut loc în oraşul Ashoro, din insula Hokkaido, au confirmat rude ale bărbatului, care în momentul în care au încercat să-l trezească de dimineaţă şi-au dat seama că acesta murise în somn.

Masazo Nonaka FOTO:FAN

Potrivit familiei sale, Nonaka, care se deplasa în scaun cu rotile, se bucura încă de viaţă uitându-se la meciuri de sumo la televizor, citind ziarele şi făcând băi termale o dată pe săptămână.

SURSA: AGERPRES

Au încheiat colaborarea

NEW YORK. Colaborarea dintre cântăreţul R. Kelly şi grupul Sony s-a încheiat, după ce contractul dintre artist şi casa de discuri RCA, filială a Sony Music, a fost anulat, în urma difuzării unui documentar care îl acuză pe interpretul R&B de multiple agresiuni sexuale, au anunţat vineri mai multe companii mass-media specializate, citate de AFP. „R. Kelly şi Sony au decis să se despartă", a anunţat site-ul revistei Billboard, citând surse anonime.

„Sony Music a decis să pună capăt relaţiei sale profesionale cu R. Kelly", a relatat şi site-ul revistei Variety, care citează la rândul său tot surse anonime. Contactaţi de jurnaliştii de la AFP, reprezentanţii Sony Music nu au confirmat deocamdată această informaţie. Originar din Chicago, cântăreţul R. Kelly a negat întotdeauna aceste acuzaţii şi nu a făcut niciun comentariu despre anularea contractului cu Sony. Artistul R&B, autorul piesei de succes „I Believe I Can Fly", care a anunţat recent că pregăteşte un nou album, s-a aflat într-o situaţie tot mai dificilă în ultimele luni. ó

SURSA:AGERPRES

Redefineşte eleganţa masculină

PARIS. Casa Dior a redefinit vineri eleganţa masculină cu un nou tip de costum - reinventat, drapat şi reversibil - şi a inclus în noua sa colecţie, prezentată într-un show spectaculos la Săptămâna Modei de la Paris, articole vestimentare care par a fi împrumutate din vestiarul feminin, informează AFP. La fel ca statuile din marmură, manechinele casei Dior au rămas imobile pe un podium mobil, amenajat într-un pavilion amplasat la picioarele Turnului Eiffel, ales de Kim Jones, creatorul britanic al colecţiilor masculine ale acestei case prestigioase, ca spaţiu de desfăşurare pentru cea de-a doua sa defilare pariziană. Culorile folosite au fost nobile - de la bleu pal la bleu închis şi negru, trecând prin nuanţe de gri -, iar materialele preţioase folosite în haute-couture au fost combinate cu nailon ce imită mătasea cu ajutorul unei texturi luminoase, lejere şi practice, evocând ideea luxului contemporan.

Un nou tip de costum FOTO:FOTO

Hainele şi pantalonii din această colecţie au o croială care rămâne apropiată de corp şi se poartă cu cizme, iar eşarfele lungi devin un fel de curele. Veste antiglonţ stilizate sunt purtate pe deasupra costumelor. „Pentru mine, costumul şi vesta sunt elementele-cheie ale casei Dior", a declarat Kim Jones pentru AFP. „Ele înseamnă eleganţă, personalizare, haute couture. Confecţionăm costume negre moderne, care se poartă cu încălţăminte diferită şi un fular ce poate fi ataşat în interior şi apoi înlăturat".

SURSA:AGERPRES

La Festivalul de film de la Berlin

BERLIN. Regizorul Marius Olteanu a fost selectat, cu lungmetrajul de debut „Monştri.", în secţiunea necompetiţională Forum, dedicată peliculelor experimentale, a Festivalului de la Berlin, care se desfăşoară anul acesta în perioada 7 - 17 februarie, potrivit site-ului evenimentului. „Monştri.", de Marius Olteanu, este singurul lungmetraj românesc selectat la Festivalul de Film de la Berlin 2019. Acesta este al 49-lea an când Arsenal - Institute for Film and Video Art organizează secţiunea Forum a Berlinalei. Programul include anul acesta 39 de filme, 31 fiind prezentate în premieră mondială. „Monştri." spune povestea unei zile din viaţa a doi tineri căsătoriţi, pe care familia, societatea, prietenii par că îi iubesc împreună, dar şi că îi judecă şi resping atunci când sunt pe cont propriu.

www.aradon.ro
Mai multe poze cu Iasmina Lavinia

Iasmina Lavinia
Este model în albumul „Portrete de Centenar".
FOTO: GHEORGHE PETRILA

Sfinţiţi
Numeroase animale de companie au „invadat" Piaţa San Pietro din Vatican, pentru a lua parte la binecuvântarea animalelor care marchează Ziua Sfântului Anton. FOTO: EPA

A murit căţeluşul Boo

LOS ANGELES. Boo, câinele de rasă pomeranian, supranumit „cel mai drăguţ căţel din lume" a murit vineri noapte, la 12 ani, din cauza unor probleme cardiace, a anunţat stăpâna acestuia pe Facebook. Câinele avea 17 milioane de fani în mediul online.

Fratele lui Boo, Buddy, a murit în urmă cu un an, iar stăpâna lor spune că acesta a suferit enorm.

Vedetă pe Internet FOTO:FACEBOOK

Se desparte de colecţie

PARIS. O rochie din mărgele purtată de Catherine Deneuve la prima ei întâlnire cu Alfred Hitchcock în 1969 face parte dintre zecile de ţinute vestimentare spectaculoase ce vor fi puse în vânzare săptămâna viitoare la Paris în cadrul unei licitaţii prin care celebra actriţă franceză se va despărţi de renumita sa colecţie Yves Saint Laurent, informează Reuters

Aproape 130 de rochii create special pentru Catherine Deneuve de regretatul Yves Saint Laurent, un prieten apropiat al actriţei, vor fi scoase la licitaţie de casa Christie's pe 24 ianuarie. Printre ele se află şi o rochie aurie, purtată de vedeta franceză la o gală Oscar şi estimată la un preţ cuprins între 2.000 şi 3.000 de euro.

Cea mai bine plătită FOTO: FAN

Catherine Deneuve, pasionată de modă şi adeseori prezentă în rândul publicului care asistă la prezentările de modă organizate la Paris, a decis să se despartă de colecţia ei de rochii Yves Saint Laurent odată cu vânzarea vilei sale din Normandia, unde rochiile au fost depozitate în ultimele decenii.

„Atunci când a intrat în posesia tuturor acelor articole vestimentare, nu avea la Paris şifoniere suficient de mari pentru a le păstra pe toate", a declarat Francois de Ricqles, preşedintele diviziei franceze a casei Christie's.

Catherine Deneuve, în vârstă de 75 de ani, nu a precizat modul în care va utiliza banii pe care îi va obţine în urma acestei licitaţii. SURSA:AGERPRES

Se impune o limită de vârstă?

LONDRA. Accidentul de automobil suferit joi de prinţul Philip, în vârstă de 97 de ani, readuce în atenţie legislaţia din Marea Britanie, care nu impune nicio limită superioară de vârstă în privinţa posibilităţii de a conduce automobile pe drumurile publice, informează AFP.

Pilot experimentat şi amator de viteză, soţul reginei Elisabeta a II-a a refuzat mereu să renunţe la volan, chiar dacă s-a decis în vara anului 2017 să nu mai participe la angajamente publice oficiale.

Reglementările britanice stipulează că începând cu vârsta de 70 de ani, şoferii trebuie să îşi reînnoiască permisele din trei în trei ani, fără a fi însă nevoiţi să dea un nou examen prin care să le fie testată capacitatea de a conduce automobilul.

În schimb, ei trebuie să dovedească faptul că pot să vadă numerele înscrise pe o plăcuţă de înmatriculare de la o distanţă de 20 de metri.

SURSA:AGERPRES

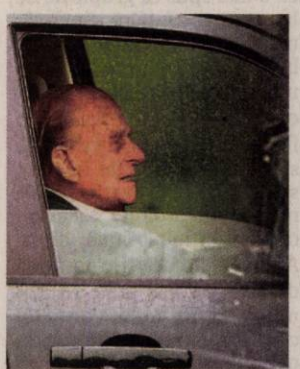

Prinţul Philip FOTO:FAN

Blugii asimetrici fac valuri

UCRAINA. Un designer vestimentar din Ucraina a creat o pereche de „jeanşi asimetrici".

Ksenia Schnaider şi-a prezentat pe Instagram creaţia. O pereche costă echivalentul a 377 de dolari. Jeanşii au un crac „slim" şi unul larg, evazat. Designerul spune că mulţi oameni i-au spus că astfel de jeanşi nu vor avea succes, dar că a dorit să pună, totuşi, în practică ideea.

Firma KARPELLE INTERNAŢIONAL
cu sediul în Arad având ca obiect de activitate proiectarea produselor de îmbrăcăminte femei pentru piaţa engleză
ANGAJEAZĂ
croitor şi confecţioneri
CU EXPERIENŢĂ PENTRU CROIT ŞI CUSUT PROTOTIPURI, UNICATE.
SE OFERĂ: salariu 2.800-3.000 lei brut, în funcţie de experienţă, plata orelor suplimentare sâmbăta 200 %, bonusuri de Paşti şi Crăciun, creşteri salariale funcţie de inflaţia şi evoluţia pe piaţa muncii, transport pe teritoriul oraşului Arad, activitatea se desfăşoară într-un atelier de prototipuri, într-un mediu armonios şi în spiritul respectului pentru angajaţi.
Contact: Bianca Bahrin – 0788.435.885. (46 - H165357)

FONDAT 1989, APARE LA ARAD, TEL. 0257/041.151, E-MAIL: REDACTIA.JURNALARADEAN@INFORMMEDIA.RO; PUBLICITATE.JURNALARADEAN@INFORMMEDIA.RO

Constantin Inel, la omagierea lui Slavici şi Eminescu, la Şiria

PAGINA 4

JURNAL ARĂDEAN

Destiny Williams se întoarce sub panoul arădean

PAGINA 7

MARŢI
22 IANUARIE 2019
ANUL XXXI, NR. 8243
12 PAGINI - 1,90 LEI

1° Temperaturile se vor situa între -1 şi 1 grade. Vântul va sufla cu 1-9 km/h.

DIMINEAŢA AMIAZA SEARA

Cuvântări arădene în parlament

De la aleşii arădeni care au tăcut tot anul, la cei care au vorbit zeci de minute în Parlamentul României.

ARAD. Aradul are trei senatori şi şapte deputaţi. În Senat suntem reprezentaţi de PNL-istul Ioan Cristina, PSD-istul Mihai Fifor şi USR-istul Adrian Wiener, în timp ce în Camera Deputaţilor Aradul este reprezentat de PSD-iştii Dorel Căprar, Adrian Todor, Florin Tripa, PNL-istul Glad Varga, USR-istul Sergiu Vlad, de Eusebiu Pistru de la ALDE şi Farago Petru de la UDMR. În total, cei şapte deputaţi au luat cuvântul pentru exact 51 de minute.

Dorel Căprar a luat de două ori cuvântul în şedinţele Camerei Deputaţilor. Prima dată, pe 26 februarie 2018, în cadrul dezbaterii politice cu tema „Ministerul Afacerilor Interne - între demnitari bine păziţi, poliţişti nemulţumiţi şi femei neprotejate în faţa violenţei", iniţiată de PNL şi a doua oară în 19 martie 2018, în cadrul unei dezbateri pe modificări legislative. În total, acesta a luat cuvântul şapte minute şi zece secunde, conform siteului Camerei Deputaţilor.

Ceva mai activ a fost deputatul Adrian Todor, care a avut patru cuvântări în anul 2018. Prima a fost pe 6 februarie, atunci când Todor a avut o declaraţie politică având ca temă Centenarul Marii Uniri. Pe 14 martie şi 9 mai, Todor a avut intervenţii şi declaraţii cu temele „Aradul a devenit paradisul contractelor fără licitaţie" şi „Corupţia administraţiei PNL transformă Aradul într-o capitală europeană a gunoaielor", iar pe 26 septembrie, acesta a susţinut o declaraţie politică de două minute şi jumătate, intitulată „Opriţi tăierea pădurilor virgine din România". Cumulat, însă, acesta a vorbit 11 minute şi 41 de secunde. /P.5

Mai multe foto pe www.jurnalaradean.ro

Cadavrul unui bărbat, scos dintr-o gură de canal în Micălaca

Cadavrul a fost găsit luni, 21 ianuarie, în apropiere de sensul giratoriu din cartierul Micălaca, la viaduct. Alarma a fost dată de către arădenii care aşteptau în staţia de autobuz din apropierea canalului. Aceştia au simţit un miros puternic de putrefacţie care venea dinspre gura de canal care era închisă cu o uşă metalică. Este vorba de canalul de termoficare de la piciorul pasajului din Micălaca. /P.6

FOTO: VALI GORAN

Pregătiţi să intervină FOTO: I.C.

Ajutor pentru mii de oameni

ARAD. 7.849 de persoane, din care 6.581 de adulţi şi 908 copii au fost asistaţi medical, anul trecut, de echipajele SMURD din Arad. Cele mai multe intervenţii ale echipajelor SMURD au fost la accidente rutiere. /P.6

„Sănătatea, o prioritate"

ARAD. Preşedintele PSD Arad, deputatul Dorel Căprar susţine că „majorarea salariilor din sănătate a redus substanţial exodul medicilor", demonstrând că „sănătatea este o prioritate pentru actuala Guvernare". /P.5

Tramvaie cu wi-fi FOTO: JA

Internet de mii de lei în tramvaie

ARAD. Compania de Transport Public va plăti peste 65 de mii de lei furnizorului pentru serviciile de internet wireless din 90 de mijloace de transport în comun ale societăţii. Accesul la wi-fi este gratuit. /P.3

Aur

Marii deţinători de metal galben.

	kg
SUA	8.133.500
Germania	3.412.500
FMI	3.217.300
Italia	2.451.800
Franţa	2.450.700

sursa: WGC

17212

Triaje pentru gripă în toate şcolile din Arad

Măsura a fost dispusă pentru a se limita numărul de îmbolnăviri în şcoli şi grădiniţe, cei cu simptome fiind trimişi la medic sau acasă.

ARAD. Numărul mare de infecţii respiratorii înregistrate săptămânal, peste media ultimilor ani specifică acestei perioade, a determinat autorităţile să ia măsuri în toate unităţile de învăţământ din judeţ. Direcţia de Sănătate Publică (DSP) Arad a dispus ca, începând de luni, în şcoli şi grădiniţe să aibă loc triaje epidemiologice.

Cum în cele 460 de unităţi de învăţământ există doar 74 de asistenţi şi 13 medici, dascălii sunt şi ei implicaţi în triaje, observând care copil tuşeşte, strănută sau are alte simptome de infecţii respiratorii. Cei cu probleme sunt trimişi la medicul de familie sau acasă, pentru a nu-i îmbolnăvi pe colegi.

Reprezentanţii DSP atrag atenţia că este foarte important ca părinţii să fie primii care să observe eventualele simptome şi să nu îi trimită la şcoală sau la grădiniţă dacă sunt bolnavi.

Măsurile de prevenire a răspândirii virusurilor au fost discutate, luni dimineaţă, de coducerile Inspectoratului Şcolar Judeţean şi DSP.

În judeţul Arad au decedat, în ultimele două săptămâni, cinci persoane care aveau gripă, toate nevaccinate.

JA-M.B.

Carolina şi antrenorul său FOTO: JA

Cei mai valoroşi din România!

GHIOROC. Extraordinară ascensiunea secţiei de judo a Clubului Sportiv Podgoria Ghioroc, care în doar 4 ani a ajuns în topul Federaţiei de specialitate, fiind prima - din punct de vedere al performanţelor sportive din 2018 - la nivelul cluburilor comunale din România. 306 medalii au cucerit pe tatami sportivii ghiorocani în anul care a trecut, vârf de lance fiind Carolina Szabo, multiplă medaliată naţională şi bronz balcanic de cadeţi.

JA-D.S.

Vine apa la Nadăş FOTO: JA

Apa ajunge şi la cei din satul Nadăş

NADĂŞ. Locuitorii sătucului Nadăş vor beneficia de apă curentă. Asta după ce primăria din Tauţ a câştigat un proiect finanţat de Guvern, prin care va extinde reţeaua de apă, dar va realiza şi reţea de canalizare în localităţile menţionate mai sus. /P.3

Către abonaţii din cartierul Micălaca

Din cauza unor probleme tehnice, timp de câteva zile, distribuirea ziarelor în cartierul Micălaca se va face cu o mică întârziere.

Ne cerem scuze abonaţilor pentru neplăcerea creată!

Trei victime internate la spital

ARAD. Accidentul de duminică, 20 ianuarie, la ora 17:20, pe DN 69 (Arad spre Timişoara), în zona localităţii Şagu, s-a produs, conform celor declarate de poliţiştii din cadrul IPJ Arad, din cauza vitezei excesive. Trei persoane sunt internate în spitalul din Arad. /P.6

Primăria comunei FOTO: FAN

Afterschool pentru şapte zeci de copii

VLADIMIRESCU. Primăria Comunei Vladimirescu a primit finanţare europeană pentru construirea unui centru afterschool ce va deservi 70 de copii din localitate. Birocraţia, însă, dă mari bătăi de cap administraţiei. /P.4

Inform Media Press SRL
JURNAL ARĂDEAN ARAD ONLINE www.aradon.ro

Ne mărim echipa!

Căutăm colegi pentru următoarele posturi:

- **distribuitori presă**
  în cartierele Micălaca, Pârneava şi alte cartiere ale Aradului

Depunerea CV-urilor la adresa de e-mail: **hr@informmedia.ro,** sau ☎ **0728.284.737, 0720.400.350**

Solicitantul este de acord cu utilizarea datelor sale personale conform regulamentului GDPR al firmei noastre publicat de site-ul Inform Media Press. (45)

Remember: 22 ianuarie

1506 Este întemeiată oficial Garda Elveţiană a Vaticanului

1869 S-a născut Grigori Rasputin, călugăr rus (d. 1916)

1869 S-a născut Demostene Russo, istoric român (d. 1938)

1895 S-a născut Lucia Bălăcescu Demetriade, pictor, grafician şi cronicar plastic (d. 1979)

1907 A murit omul politic şi jurnalistul Vicenţiu Babeş (n. 1821)

1907 S-a născut Valeria Sadoveanu (d. 1985)

1922 A murit Alexandru Ciurcu, inventator şi publicist român (1854)

1936 S-a născut George Motoi, actor de teatru şi film, regizor de teatru (d. 2015)

Michael Hutchence FOTO: FAN

1960 S-a născut **Michael Hutchence,** muzician australian (INXS) (d. 1997)

1965 S-a născut Steven Adler, toboşar american (Guns N' Roses)

1994 A murit actorul american Telly Savalas (n. 1924)

2008 A murit actorul australian Heath Ledger (n. 1979)

2008 A murit Ştefan Niculescu, academician, compozitor şi muzicolog (n. 1927)

Pieţe şi târguri

Astăzi este zi de piaţă la Sebiş, Almaş, Apateu, Semlac, Sântana, Şilindia, Vârfurile. **Târguri săptămânale se desfăşoară astăzi la** Chişineu-Criş, Almaş, Şilindia şi Vârfurile.

Mâine, miercuri, va fi zi de piaţă la Pâncota, Beliu, Buteni, Şiclău, Macea, Vânători, Pecica, Şiria şi **zi de târg la** Beliu şi Buteni.

Telefoane utile

☎ INFORMAŢII TELEFONICE: 118.932; ☎ROBOT: 1958; ☎ APEL UNIC DE URGENŢĂ (SALVARE, POLIŢIE; Pompieri): 112; ☎ PRIMĂRIA MUNICIPIULUI ARAD: Program de relaţii cu publicul (camera 5) luni-joi între 8-18; vineri între 8-16. Tel. centrală: 0257/281.850; ☎ Delgaz Grid (fost E.ON) - Dispecerat de urgenţe: 0800.800.928 şi 0265.200.928; ☎ DERANJAMENTE CURENT ELECTRIC: 0257/929; ☎ INFORMAŢII CFR: 0257/231.777; ☎ PROTECŢIA CONSUMATORULUI: B-dul Revoluţiei, nr. 50. Telefon: 0257/257.049; ☎ POLIŢIA LOCALĂ: 0257/939.

Sudoku

ÎNCEPĂTORI

REGULI: În fiecare bloc sunt câteva cifre între 1 şi 9, stabilite dinainte. Acestea trebuie completate cu cifrele lipsă, în aşa fel încât fiecare număr să figureze o singură dată. De asemenea, cifrele de la 1 la 9 trebuie să figureze o singură dată atât pe rândurile orizontale cât şi pe coloanele verticale ale celor nouă blocuri luate împreună.

				8				
1					7	4		
	6				4		1	9
	8				3		5	
					9			
		4	5			2		7
		7						
	1				8	3		
6	5			2				

AVANSAŢI

		1	3			5		
	5							
		6		5	4			3
3								
6	2				7			
		4			5	9		6
								9
	1		7			2		
9	3		8		2			

Soluţiile jocurilor din numărul precedent:

ÎNCEPĂTORI

6	3	9	5	1	4	2	8	7
1	8	7	6	3	2	5	4	9
5	4	2	9	8	7	3	1	6
9	1	8	3	4	6	7	5	2
3	2	4	1	7	5	6	9	8
7	6	5	8	2	9	4	3	1
4	5	6	7	9	1	8	2	3
2	9	3	4	6	8	1	7	5
8	7	1	2	5	3	9	6	4

AVANSAŢI

3	5	2	9	4	8	1	6	7
7	8	6	5	2	1	4	9	3
9	1	4	6	7	3	5	8	2
6	7	5	3	9	2	8	4	1
2	3	1	8	5	4	9	7	6
4	9	8	1	6	7	2	3	5
1	6	9	4	3	5	7	2	8
8	4	7	2	1	6	3	5	9
5	2	3	7	8	9	6	1	4

UNDE MERGEM în Arad

Cinema

CINEMA CITY ATRIUM

- **A doua şansă, orele 14:10, 18:20, 22:20**
- **Aquaman, orele 18:30,19:10, 21:20, 22:00**
- **Asterix: secretul poţiunii magice, orele 13:00, 15:00, 17:00**
- **Bohemian Rhapsody, orele 15:30, 20:40**
- **Bumblebee, orele 16:30, 19:50, 21:10**
- **Crăiasa Zăpezii: ţinutul oglinzilor, orele 13:50, 15:50, 17:50**
- **Curierul traficanţilor, orele 16:30, 19:00, 21:30**
- **Femeile de-a gata, orele 14:50, 17:30, 20:00, 22:30**
- **Glass, orele 14:10, 16:50, 19:30, 22:10**
- **Holmes şi Watson, orele 17:50, 19:50, 21:50**
- **Mary Poppins revine, ora 15:10**
- **Omul-Păianjen: În lumea păianjenului, ora 14:00**
- **Papillon, orele 15:40, 18:40, 21:30**
- **Ralph Rupe Netu', orele 13:40, 16:00, 18:50**

Teatre

TEATRUL „IOAN SLAVICI"

- **Oraşul nostru** (regia Cristian Ban). Sala Studio, astăzi, 22 ianuarie, orele 17:00, 19:30.
- **Take, Ianke şi Cadîr** (regia Laurian Oniga), Sala Mare, vineri, 25 ianuarie, ora 19:00.
- **Disputa** (regia Vlad Massaci), Sala Mare, sâmbătă, 26 ianuarie, ora 19:00.

Filarmonica

- **Armonii de ianuarie** (dirijor Dorin Frandeş), Sala Palatului Justiţiei, astăzi, 22 ianuarie, ora 18:00.
- **Concert Simfonic** (dirijor Matei Corvin), Sala Palatului Cultural, joi, 24 ianuarie, ora 19:00

Sănătate

- **Policlinica DR. TURCIN, oferă:** Cardiologie (EKG, Ecografie cardiacă, Doppler vascular, Holter EKG si TA, Test de efort), Oftalmologie **(NOU - chirurgie pol anterior; CV computerizat; optică medicală),** ORL (videoendoscopie), pneumologie, gastroenterologie, neuropsihiatrie, medicină de familie, ecografii generale, Ginecologie. **Telefon: 0257/285510, www.policlinica-turcin.ro**
- **Farmacia GLYKON - UTA,** Bl U 6 (vis-a-vis de biserica în construcţie). Deschis zilnic: luni-vineri 07.00 -21.00 sâmbătă şi duminică 08.00-18.00. **Telefon: 0257/241197.**

Horoscop

BERBECUL (III.21.-IV.20.)
Trebuie să luaţi o decizie importantă în privinţa relaţiilor cu persoana iubită. În prima parte a zilei sunteţi tentat să vă implicaţi în mai multe activităţi în acelaşi timp.

TAURUL (IV.21.-V.20.)
S-ar putea să plecaţi într-o călătorie neprevăzută în interes familial. Este o zi favorabilă comunicării şi negocierilor. Aveţi şanse să finalizaţi o lucrare.

GEMENII (V.21.-VI.21.)
Zi favorabilă comunicării şi călătoriilor în interes de afaceri. Pe plan sentimental, luaţi o decizie care determină schimbări benefice pentru viitor. Seara sunteţi invitat la prieteni.

RACUL (VI.22.-VII.22.)
Primiţi un cadou de la persoana iubită, iar prietenii vă invită într-o excursie. Sunteţi nevoit să luaţi o decizie importantă pe plan sentimental.

LEUL (VII.23.-VIII.23.)
Aveţi succes în afaceri, dar sunteţi nevoit să faceţi mai multe drumuri scurte. Sprijinul cel mai important îl primiţi din partea unei persoane mai în vârstă, care vă apreciază corectitudinea.

FECIOARA (VIII.24.-IX.23.)
La o petrecere sunteţi remarcat de o persoană sensibilă. Nu este exclus să legaţi o prietenie durabilă. Vă puteţi baza pe intuiţie, dar ar fi bine să ascultaţi şi sfaturile prietenilor.

BALANŢA (IX.24.-X.23.)
Ar fi bine să acordaţi mai multă atenţie relaţiilor cu persoana iubită. Vă sfătuim să amânaţi pe altă zi schimbările pe care intenţionaţi să le faceţi astăzi.

SCORPIONUL (X.24.-XI.22.)
Sunteţi în formă şi aveţi ocazia să rezolvaţi o problemă financiară a familiei. Puteţi să vă ocupaţi de probleme serioase din domeniul afacerilor.

SĂGETĂTORUL (XI.23.-XII.21.)
Primiţi un cadou din partea unei persoane dragi din familie, de care vă bucuraţi. Capacitatea de comunicare este excelentă şi vă ajută să rezolvaţi o problemă financiară.

CAPRICORNUL (XII.22.-I.20.)
În cursul dimineţii sunteţi nevoit să vă schimbaţi programul. Este o zi bună pentru rezolvarea problemelor financiare, dar vă recomandăm să evitaţi speculaţiile de orice fel.

VĂRSĂTORUL (I.21.-II.20.)
Uşurinţa în comunicare favorizează relaţiile cu cei din jur. Se întrevede o călătorie în interesul familiei. Puteţi avea câştiguri mari din activităţi comerciale.

PEŞTII (II.21.-III.20.)
Aveţi succes într-o călătorie în interes de afaceri. În partea a doua a zilei, reuşiţi să rezolvaţi o problemă sentimentală mai veche. Din punct de vedere financiar nu aveţi motive de îngrijorare.

www.aradon.ro

„Jurnal arădean" vă ascultă

De luni până joi, între orele 11.00-13.00, la telefonul 0257.212.055, redactorul nostru vă stă la dispoziţie.

ARAD. S. Felicia ne-a sunat pentru a transmite mesajul mai multor persoane care, în ultima perioadă, şi-au distrus maşinile pe drumul Arad-Şiria. „Este de neconceput că de atâţia ani de zile ne tot plângem de drumul ăsta, că e plin de gropi, că se circulă imposibil, că ne distrugem maşinile şi tot degeaba. Cei de la Consiliul Judeţean îşi iau salarii imense, dar de cetăţeni nu îi interesează, de drumurile aflate în administrare nu îi interesează", îşi spune oful arădeanca.

I. Grigore, care locuieşte în apropiere de malul Mureşului, în municipiu, a luat legătura cu noi pentru a semnala faptul că „pe splaiul General Praporgescu, trecerile de pietoni sunt un adevărat pericol public". Acesta spune că „dimineaţa, trecerile sunt periculoase din cauza şoferilor care depăşesc coloana în viteză, neţinând cont de trecerea de pietoni, iar seara, nefiind iluminate aproape deloc, pietonii folosesc trecerile pe propria răspundere. Ar trebui găsită o soluţie, înainte să se întâmple ceva grav!". **JA-E.R.**

Curs valutar

Denumirea valutei	BNR	BCR		BRD		Intesa Sanpaolo Bank		Banca Românească		Patria Bank		Alpha Bank		Casa de schimb LUXOR		Casa de schimb TRESOR	
		C	V	C	V	C	V	C	V	C	V	C	V	C	V	C	V
Euro	4,70	4,63	4,78	4,63	4,77	4,65	4,74	4,68	4,75	4,67	4,73	4,68	4,73	4,69	4,72	4,67	4,68
Dolar SUA	4,13	4,05	4,23	4,05	4,20	4,08	4,16	4,11	4,17	4,08	4,18	4,10	4,18	4,10	4,14	4,07	4,12
Forint	0,0147	0,0142	0,0154	0,0145	0,0150	00146	0,0151	-	-	0,0146	0,0150	-	-	0,0147	0,0149	-	-
Gram aur	170																

Vremea

Marţi, 22 ianuarie

www.aradon.ro

LA ORA 6 **-1°** temperaturile se vor situa între -2 şi -1 grade. Vântul va sufla cu 1-9 km/h dinspre NE.

LA ORA 18 **1°** temperaturile se vor situa între 2 şi 1 grade. Vântul va sufla cu 1-8 km/h dinspre NE.

Ziua precedentă

Arad	-3-2	Umiditate:	100%
Lipova	-3-2	Presiune:	1021 mb
Chişineu-Criş	-3-2	Precipitaţii:	45%
Săvârşin	-4-1	Vânt:	5 km/h
Sebiş	-4-1	Direcţie vânt:	NNE

Soarele

Răsare: 08:09
Apune: 17:25

FAZELE LUNII 6.01 · 14.01 · 21.01 · 27.01

Azi

Temperaturile se vor situa între -1 şi 1 grade. Vântul va sufla cu 1-9 km/h, dinspre NE.

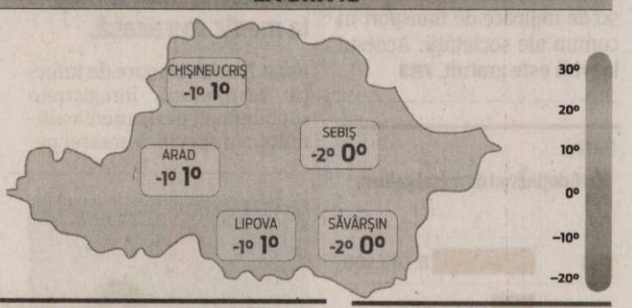

MARŢI	MIERCURI	JOI	VINERI
-1° 1°	-2° -3°	0° 2°	-3° 2°
ninsoare	perioada de ploaie	lapoviţă uşoară	cer acoperit

Calendar

Biserica ortodoxă: Sf. Ap. Timotei; Sf. Sf. Cuv. Mc. Anastasie Persul
Biserica greco-catolică: Sf. ap. Timotei; Sf. m. Anastasie Persanul
Biserica romano-catolică: Sf. Vincenţiu, diacon m.; Fer. Laura, m.

Prognoză pentru trei zile

Temperaturile minime vor fi cuprinse între -3 şi -2 grade, iar cele maxime între 2 şi 3 grade.

Temp.minime: -3–-2°C
Temp.maxime: 2–3°C

JURNAL ARĂDEAN
B-dul Revoluţiei nr. 62, Arad
BRAT Auditat de BRAT
Reclamaţii difuzare: 0257.241.151

Şef departament publicitate şi departament difuzare: Cristian Sulinţan
Secretariat: 0257.212.090 (centrala), fax - 0257.212.012
Marea publicitate: 0257.280904
Mica publicitate: 0257.210775; B-dul Revoluţiei, nr. 81
Tiparul executat la: Tipografia Inform Média Lapkiadó Kft

Redactor şef: Adriana Barbu (8416) Responsabil de număr: Eugen Rogojan
Secretar general de redacţie: Gabriela Groza (8423); Departamente: Eveniment: Alin Gherasim (8417), Ioana Costaş (8414); Valentin Goran (8405); Economic: Andreea Pintea (8415); Social: Diana Duţu (8413); Sport: Daniel Scridon (8424), Leo Sfâra (8422), Dan Lazăr (8406); Cultură: Eugen Rogojan.
Tehnoredactare: Ghizela Şerban (8409), Munteanu Daniel (8411).
REDACŢIE: tel. 0257.212.090 (centrala); fax 0257.212.012, 0257.228.592; e-mail: redactia.jurnalaradean@informmedia.ro, adevaruldearad@informmedia.ro, publicitate.jurnalaradean@informmedia.ro, publicitate.adevarul@informmedia.ro

65 de mii de lei pentru internetul din tramvaie

Atât va plăti Compania de Transport Public Arad furnizorului pentru serviciile de internet din 90 de mijloace de transport ale societății.

ARAD. 90 de abonamente anuale de internet, a câte 729 de lei fiecare, achiziționează Compania de Transport Public Arad de la Vodafone România, abonamente ce sunt folosite în tramvaiele din Arad. Călătorii au acces gratuit la acest serviciu. Conform licitației organizate în Sistemul Electronic de Achiziții Publice, internetul este nelimitat la viteză de 225 Mbps descărcare - 95 Mbps încărcare pentru primii 6 GB consumați pe lună, după care viteza scade la 128 Kbps descărcare - 64 Kbps încărcare.

Din fonduri proprii

Sistemul de internet wireless gratuit în mijloacele de transport în comun ale CTP Arad a fost implementat anul trecut, din fonduri proprii. Hotspotul wireless este „la liber", fără parolă, fiind însă restricționat accesul pe platforma YouTube, deoarece aceasta îngreunează traficul și, desigur, accesul pe site-urile pentru adulți.

Cinci mii pe zi

„Echipamentele de internet au început să fie montate pe tramvaie din luna ianuarie 2018. În perioada ianuarie - martie 2018 au funcționat în probe, fiind în derulare activitatea de punere în funcțiune a acestora", spune Claudiu Godja, directorul Companiei de Transport Public Arad. Începând cu martie, sistemul a fost lansat și, până la finalul lunii decembrie 2018, acesta a fost folosit de peste cinci mii de ori pe zi. Cele mai multe accesări s-au înregistrat în intervalele orare 6:45-8:30 și 12-17, iar cele cinci mii de accesări zilnice au reprezentat aproximativ 15% din totalul de călători, conform declarațiilor lui Godja.

JA-E.R.

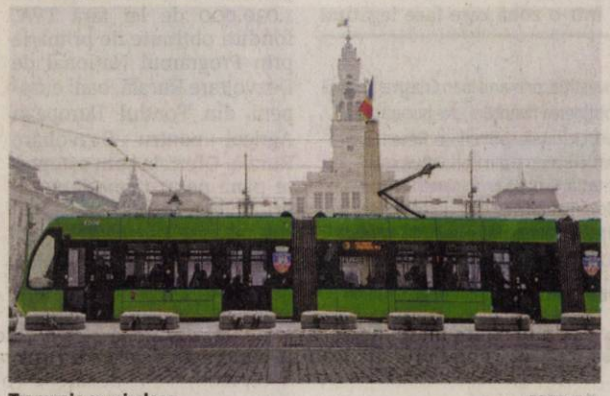

Tramvaie cu wireless FOTO: E.R.

Apa ajunge și la Nadăș

O investiție de aproximativ patru milioane de euro va duce rețeaua de apă potabilă în satul Nadăș, din Tauț.

Rețeaua de apă ajunge la Nadăș FOTO: JA

ARAD. Programul Național de Dezvoltare Locală, cunoscut drept PNDL, finanțat de Guvern, este „mană cerească" pentru mulți primari din județul Arad care nu dispun de fondurile necesare pentru investiții ample. Un exemplu este și cel al comunei Tauț, acolo unde a fost câștigată finanțarea pentru extinderea rețelei de apă în satul Nadăș și înființarea rețelei de canalizare menajeră în Tauț și Nadăș. „În prezent, oamenii din Nadăș au apă de la fântânile proprii. Problema este că, în special pe timp de vară, debitul fântânilor scade și de multe ori oamenii rămân fără apă", a explicat Florin Lela, primarul comunei Tauț. Însă acest proiect ar putea să elimine această problemă. Guvernul a alocat, pentru lucrările de extindere a rețelei de apă și înființarea canalizării în comuna Tauț, suma de 17,1 milioane de lei, aproximativ patru milioane de euro. Din aceasta, 275.000 de lei au fost alocați pentru proiectare, iar restul, peste 16,8 milioane de lei, pentru lucrările propriu-zise.

Proiectul se află în faza de licitație, urmând ca, în perioada următoare, să se stabilească și firma care va câștiga contractul. Potrivit anunțului de licitație, societatea care va oferi prețul cel mai scăzut va fi declarată câștigătoare.

Revenind la lucrările care vor fi efectuate în cadrul acestui proiect, rețeaua de apă potabilă pare a fi cea mai importantă componentă. Însă nici canalizarea nu este de neglijat. „Proiectul a fost gândit astfel încât, pe lângă rețelele propriu-zise, să fie efectuate și racordurile și branșamentele. Practic, ducem rețelele până la oameni în curte", a declarat primarul din Tauț. **JA-A.G.**

Și termene

Birocrația a afectat, însă, cum face de fiecare dată, și acest proiect. Contractul de finanțare dintre Ministerul Dezvoltării Regionale și Primăria Tauț a fost semnat încă din februarie 2018. De atunci, au fost făcute demersurile pentru ca lucrarea să fie scoasă la licitație. Și doar acum s-a reușit acest lucru. În teorie, lucrările efective ar urma să înceapă în acest an. Termenul de finalizare este de doi ani de zile, fiind vorba despre o lucrare complexă. Așadar, prin 2021, nădășenii ar putea avea rețea de apă potabilă.

Pas înainte pentru complexul de lângă aeroport

ARAD. Proiectul privind construirea unui Complex de agrement în apropierea Aeroportului Arad - despre care v-am informat în luna octombrie a anului trecut - a ajuns într-o nouă etapă. Primăria Municipiului Arad anunță că a fost afișat la transparență „Proiectul de hotărâre privind aprobarea documentației de urbanism Plan Urbanistic Zonal și a Regulamentului Local de Urbanism aferent: Construire complex de agrement, prestări servicii și funcțiuni complementare, amplasament Calea Bodrogului Nr. 22/E, CF nr. 334223- Arad, beneficiar: S.C. Gormad Sport S.R.L."

Cei interesați de această investiție pot depune în scris recomandări, sugestii și opinii până la 25 ianuarie 2019, la registratura Primăriei. Informații suplimentare pot fi solicitate la Serviciul Relații cu Publicul, camera 5, de luni până joi între orele 8.00-18.00 și vineri între orele 8.00-16.00. Cine dorește poate solicita în scris și poate primi copii contra cost după proiect, care poate fi studiat și pe site-ul Primăriei Arad, la adresa www.primariaarad.ro. **JA-D.D.**

Vânătorii au „pescuit" iepuri la Pecica

Pentru a reduce numărul iepurilor de pe câmpurile din zona Pecica, vânătorii au vânat „la plasă".

Iepuri prinși în plase FOTO: V.O.

PECICA. Peste 200 de iepuri sălbatici au fost prinși de vânători, într-o acțiune în premieră după anul 1989. Făcând abstracție de la pasiunea lor, vânătorii s-au folosit de această dată de... plase pentru a prinde animalele. Totul, pentru a reduce efectivul de iepuri sălbatici din fondul de vânătoare Pecica, acolo unde animalele s-au înmulțit excesiv, producând pagube însemnate în agricultură. Vânătoarea "cu plasa" a iepurilor a fost organizată de Asociația Județeană a Vânătorilor și Pescarilor Sportivi (AJVPS) Arad, după ce agricultorii din zona Pecica au reclamat pagube însemnate produse de iepuri, care s-au înmulțit prea mult în ultimii ani.

„Acțiunea este o premieră în județul Arad, după Revoluție. Iepurii sunt prinși în plase, nu folosim arme în acest caz, pentru că nu îi ucidem. Estimăm că vom captura până în 250 de iepuri, pe care îi vom reloca pe fonduri de vânătoare depopulate din județul nostru, dar și din Covasna și Dâmbovița", a anunțat Nicu Deme, directorul AJVPS Arad. Acesta a mai menționat că pe fondul de vânătoare de la Pecica există un efectiv estimat de 1.200 de iepuri, deși ar trebui să fie, cel mult, 800 de astfel de animale sălbatice.

Captură bănoasă

La acțiunea care a avut loc luni au participat aproximativ 110 vânători atât din România, cât și din Ungaria. Plasele care au fost întinse pentru a prinde iepurii au avut o lungime totală de 1.200 de metri, iar animalele capturate au fost puse în lăzi, urmând să ajungă în alte fonduri de vânătoare din județul nostru, dar și din alte județe ale țării. AJVPS Arad ar putea să primească până la 100 de euro pentru fiecare iepure vândut, în timp ce capturarea unuia costă, potrivit calculelor, până în 25 de euro, restul fiind profit. Rezultă astfel că asociația vânătorilor va avea un profit de aproximativ 17.000 de euro, după vânzarea iepurilor. **JA-V.O., A.G.**

La floarea-soarelui

Cele mai mari pagube produse de iepuri au fost înregistrate la culturile de floarea-soarelui. Unii dintre agricultori au renunțat, efectiv, la această cultură pentru a evita pierderile produse de animalele sălbatice. „Menirea vânătorilor este și aceea de a menține echilibrul între vânat, agricultură și silvicultură, astfel încât pagubele să fie reduse cât mai mult", a mai spus directorul AJVPS Arad.

Sudură la șina de tramvai de la Stația CFR Arad

Au remediat problema FOTO: V.G.

ARAD. O echipă de intervenție a CTP Arad era prezentă luni, 21 ianuarie, după ora 12:00, la șina de tramvai de lângă Stația CFR Arad, pentru a remedia o problemă apărută pe sensul de mers înspre Podgoria. „S-a efectuat o sudură la o joantă (legătură făcută la capetele șinelor), la aparatul de dilatare. Este vorba de o piesă de metal sudată între șină și ecartamentul terasamentului. Deoarece vorbim de dilatare și contractare, iar acesta fiind un element relativ fix, ansamblul s-a rupt. Circulația tramvaielor nu a fost întreruptă, avaria fiind remediată într-un timp scurt", a declarat Claudiu Godja, directorul CTP Arad. **JA-V.G.**

Lider pe piața în mass-media print și online din județele Arad, Bihor și Timiș caută:

DISTRIBUITORI DE PRESĂ

Pentru zonele:
- Micălaca
- Pârneava
- Alte cartiere ale Aradului

Depunerea CV-urilor la adresa de e-mail: **hr@informmedia.ro**
sau la telefon **0728.284.737, 0720.400.350**

Inform Media Press SRL

Solicitantul este de acord cu utilizarea datelor sale personale conform regulamentului GDPR al firmei noastre publicat pe site-ul Inform Media Press.

(10009)

JURNAL ARĂDEAN | ARAD ONLINE www.aradon.ro

„Ai mei erau super!" FOTO: FAN

O nouă săptămână plină de teatru, la Arad

Continuă Luna plină de teatru, cu şase spectacole în această săptămână, pe scenele Teatrului Clasic.

ARAD. Săptămâna actorilor arădeni începe de astăzi, 22 ianuarie, când spectacolul „Orașul nostru" va ajunge în fața publicului la orele 17 și 19:30. Mult premiatul spectacol, regizat de Cristian Ban, va fi jucat în Sala Studio, fiind recomandat doar celor peste 14 ani.

Coproducția

După două zile de pauză, artiștii Teatrului Clasic „Ioan Slavici" se întorc în fața publicului vineri, pe 25 ianuarie, de la ora 19. În Sala Mare va fi jucat atunci spectacolul „Take, Ianke și Cadîr", de Victor Ion Popa, regizat de Laurian Oniga. O zi mai târziu, sâmbătă, și „Disputa" va fi jucată pe scena sălii mari, de la ora 19. În regia lui Vlad Massaci, spectacolul este o coproducție a teatrului arădean cu Teatrul Nottara din București.

„Ai mei erau super!"

Duminica vine cu două spectacole, unul în Sala Studio și unul în Sala Mare. Primul, de la ora 17, în Studio, va fi „Ai mei erau super!", spectacol regizat de Cristian Ban, realizat pe baza unui scenariu colectiv. Două ore și jumătate mai târziu, „Căsătoria" lui Gogol, în regia lui Laurian Oniga, ajunge pe scena Sălii Mari. Programul Luna plină de teatru va continua până pe 9 februarie, urmând ca în viitoarele două săptămâni să fie puse în scenă alte opt spectacole ale Teatrului Clasic „Ioan Slavici". **JA-E.R.**

Afterschool la Vladimirescu

Primăria Comunei Vladimirescu va construi un centru afterschool în comună, pe bani europeni.

Aici va fi centrul afterschool FOTO: JA

VLADIMIRESCU. Un centru afterschool ce va deservi 70 de copii are de gând să construiască Primăria Comunei Vladimirescu, pe bani europeni obținuți prin Programul Național de Dezvoltare Rurală (PNDR).

Centrul urmează să fie construit pe un teren de o mie de metri pătrați deținut de primărie, pe Strada 6, între străzile Câmpului și Florilor. Mai exact, acesta va fi o clădire parter+un etaj, cu suprafața totală de 322 de metri pătrați. Parterul va fi compus dintr-un hol comun, casa scării, grupuri sanitare pe sexe și pentru persoane cu handicap, o sală de mese, sală profesorală și birouri, în timp ce la etaj vor fi amenajate patru clase și grupuri sanitare pe sexe. Clădirea va dispune de rampe de acces pentru persoanele cu handicap și o scară exterioară de evacuare în caz de incendiu. Proiectul general al clădirii a fost realizat de o companie din Arad.

În curtea centrului vor fi amplasate două mese de ping-pong și va fi amenajat un teren de baschet. Conform caietului de sarcini al licitației, centrul va deservi 70 de copii, împărțiți în patru grupe, dintre aceștia jumătate urmând să fie băieți și jumătate fete.

Finanțare obținută anul trecut

„Am cerut finanțarea în 2017, iar în 2018 ni s-a aprobat. Centrul afteschool va fi în cartierul nou și este o investiție absolut necesară, pentru că în zonă sunt foarte mulți copii ai căror părinți lucrează și e nevoie de un loc unde cei mici să rămână după cursuri, să aibă cine să aibă grijă de ei. În plus, tot în zona asta avem un centru de informare turistică ce va împlini anul acesta cinci ani de activitate și acolo plănuim să deschidem o grădiniță. Centrul afterschool va fi într-o zonă care face legătura între satul vechi și satul nou, așa că va deservi mulți oameni", spune primarul comunei Vladimirescu, Ioan Crișan.

Un milion de lei

Conform licitației publicate în Sistemul Electronic de Achiziții Publice, întregul proiect va costa în jur de 1.030.000 de lei fără TVA, fonduri obținute de primărie prin Programul Național de Dezvoltare Rurală, bani europeni din Fondul European Agricol pentru Dezvoltare Rurală. Ofertele sunt așteptate până pe 31 ianuarie 2019, urmând să fie ales câștigătorul cel care oferă prețul cel mai scăzut. **JA-E.R.**

Piedici birocratice

După ce ne-a spus cât de necesară este investiția, primarul Ioan Criașn a ținut să menționeze și că greul începe abia după obținerea finanțării. „Ne bucurăm de finanțare, dar vreau să vă spun că e un chin. Licitațiile sunt uriașe. Recent am încheiat o licitație pentru drumurile din cartierul nou și din Horia și, vă spun drept, a durat un an și zece luni. Numai licitația. Și după terminarea licitației, mai durează vreo câteva luni aprobarea documentației și apoi durează alte câteva luni ca cei de la SEAP să verifice totul. E o birocrație incredibilă, durează foarte mult să faci ceva", spune primarul celei mai mari comune din județ.

Slavici şi Eminescu, omagiaţi

ȘIRIA. „În conștiința noastră, luna ianuarie se afla sub semnul protector eminesciano-slavician, zilele de 15, respectiv 18 ianuarie fiind predestinate unei reculegeri spirituale, în care suflarea românească înalță o rugă pentru acești doi mari titani ai literaturii noastre", spune Laura Moț, muzeograf în cadrul Complexului Muzeal Arad.

Evenimentul omagial FOTO: JA

La Șiria, la sfârșitul săptămânii trecute, cei doi autori au fost omagiați printr-un program cultural, în cadrul Centrului de Documentare și Informare al comunei. Evenimentul, inițiat de Complexul Muzeal Arad și Școala Gimnazială „Ioan Slavici" Șiria, s-a bucurat de sprijinul Primăriei Șiria, al Consiliului Județean Arad și de parteneriatul Asociației Sat-Concept. În cadrul evenimentului, elevii din Șiria au recitat un colaj de versuri din opera lui Eminescu și au participat la un concurs cu tematică din viața si activitatea literară a celor doi scriitori români, totul sub acordurile de chitară ale lui Casian Dîmb.

„Vă mulțumim din suflet tuturor celor prezenți, implicați în programul nostru, precum și celor prezenți alături de noi prin prisma gândului celui bun, și așa cum spunea și Slavici, nu există armă mai puternică decât o inimă curată, căci din profunzimea inimii curate izvorăsc comori de neprețuit", completează Laura Moț. **JA-E.R.**

Armonii de ianuarie la Palatul Justiţiei

ARAD. În această seară, de la ora 18, Sala Festivă a Palatului Justiției din Arad va fi gazda artiștilor Filarmonicii de Stat Arad, ce vor aduce în fața publicului concertul „Armonii de ianuarie". Concertul se va desfășura sub bagheta dirijorală a lui Dorin Frandeș și îi va avea ca soliști pe Florin Gherghel - vioară, Sara Gheorghe - marimbă și Constantin Tălmaciu - flaut. Din orchestră vor face parte Natalia Gorceacova, Titus Avrămuț, Zoe Pașca, Monica Negrea, Doru Orban, Mircea Șuteu și Romeo Sălăjan.

În programul concertului de la Palatul Justiției se regăsesc compoziții de Johann Sebastian Bach, Antonin Dvorak, Johann Strauss, Edward Elgar, Ciprian Porumbescu, John Williams, Carlos Gardel și Astor Piazzolla. **JA-E.R.**

Palatul Justiției FOTO: FAN

Rețeta zilei

Tartine cu ou şi bacon

INGREDIENTE: Felii de pâine, ardei gras, salam, bacon, mozzarella, ou.

MOD DE PREPARARE: Taie cu un cuțit mijlocul din feliile de pâine, lăsând marginile de circa 2-3 mm. Într-un bol amestecă mozzarella rasă și oul bătut. Într-o tigaie prăjiți ardeiul tăiat cubulețe, salamul și baconul tăiat mărunt. Cu o lingură puneți amestecul spre centrul tigăii și fixați felia de pâine cu amestecul în interior. Adaugă o lingură de mozzarella cu ou. Deasupra umpluturii pune mijlocul din felia de pâine. Întoarce tartina pe cealaltă parte și rumenește-o un minut. **Poftă bună!**

Pentru mai multe rețete intră pe www.culinar.ro

SOLUȚIA INTEGRAMEI DIN NUMĂRUL PRECEDENT

A ■ N ■ S ■ ANI ■ P ■ GRANICER ■ TANC ■ TL ■ MUNITIE ■ O ■ HIBA ■ TO ■ IC ■ OP ■ LARG ■ TOM ■ AZI ■ PE ■ CAL ■ COIF ■ I ■ RM ■ REVOLVER ■ FIICA ■ OL ■ ITAN ■ SLUJIT ■ ST ■ NU ■ STILET ■ LEAGAN ■ I ■ TT ■ IT ■ STA ■ ATU ■ IROD ■ R ■ IN ■ CIAN ■ TUN ■ RI ■ VANATOR

Citire apometre

Marți, 22 ianuarie 2019. Blocuri Calea Aurel Vlaicu Z9-Z34, Z3-Z8, „B", „C", „P", X1-X42, „I", „U", „Y", blocuri Colonia Fraţii Neumann, Orăştie, Slănic, Haţeg, blocuri L. Rebreanu, Târgului, N. Oncu, Streiului, Baladei, Rodnei, blocuri Faleza Sud, Cocorilor, Pelinului, Vrabiei, Cucului, Muşeţel, I. Cosânzeana, A. Purice, H. Coandă, Biruinţei, Clujului cu soţ, Ghe. Doja cu soţ, Ghe. Doja fără soţ, Căpitan Ignat, Dorobanţilor, Hunedoarei, Sibiului, Barbu Lăutaru, Ghe. Barițiu, L. Szantay, P-ța Catedralei, Meţianu, Românului, Ac. Teologică, E. Gojdu, Tribunul Buteanu, A. Gavra, S. Tekelia, P-ța H. Domokoş, Florilor, Preparandiei, Dornei, M. Scaevola, Revoluţiei cu soţ, Revoluţiei fără soţ, I.C. Brătianu, P-ța Luther, G. Coşbuc, S. Balint, A. Cotruş.

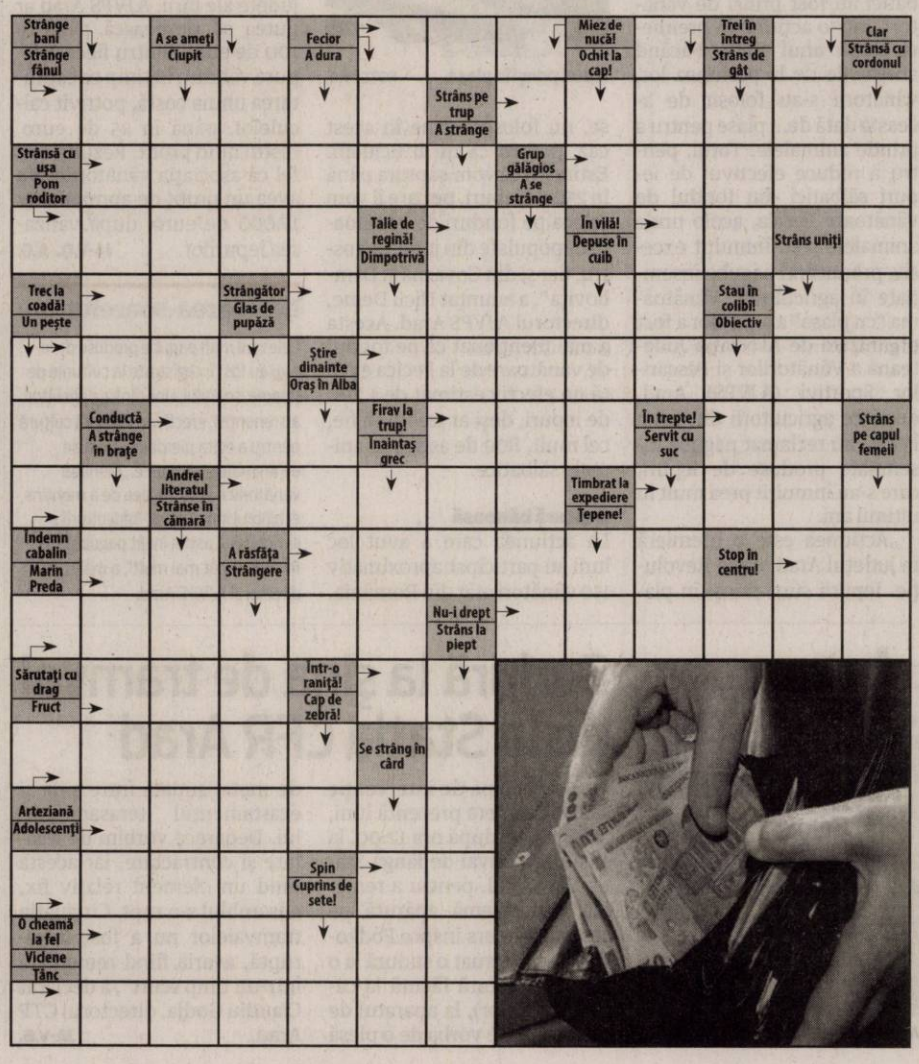

Cuvântări arădene în Parlamentul României

De la aleşii arădeni care au tăcut tot anul, la cei care au vorbit zeci de minute în Parlamentul României.

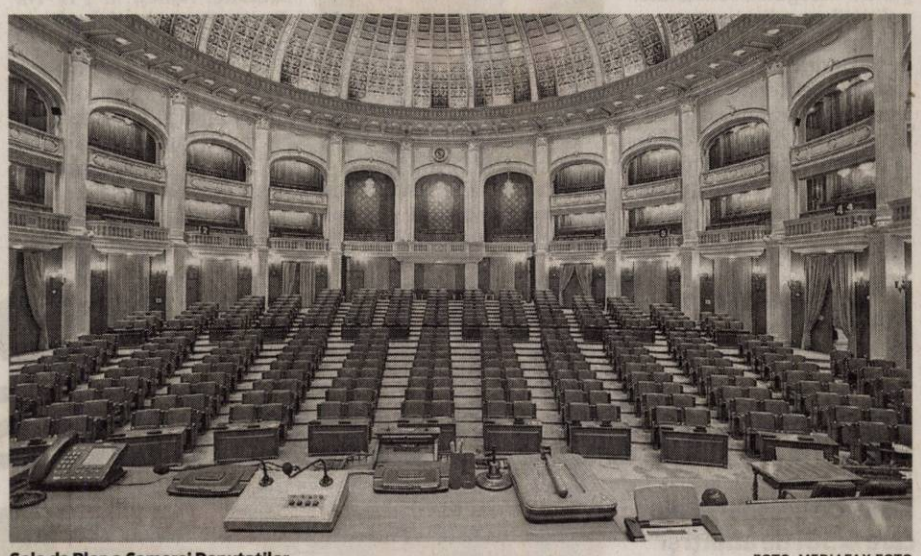

Sala de Plen a Camerei Deputaţilor FOTO: MEDIAFAX FOTO

ARAD. Deputatul Florin Tripa, pe de altă parte, în cele două luări de cuvânt ale sale, a vorbit doar 5 minute și 20 de secunde. De asemenea, Tripa a avut și o declarație politică scrisă, în ședința din 28 martie 2018, pe tema „Drumul Regelui, un obiectiv care ar trebui să se bucure de atenția Guvernului României, în contextul anului Centenar". N-a fost să fie așa, însă.

A vorbit 35 de secunde

Două minute fără o secundă, atât a vorbit Glad Varga în cadrul ședințelor Camerei Deputaților din 2018, conform site-ului cdep.ro. Acesta a vorbit un minut și 42 de secunde pe 14 martie, în cadrul dezbaterii Proiectului de Lege pentru modificarea și completarea Legii nr.249/2015 privind modalitatea de gestionare a ambalajelor și a deșeurilor de ambalaje. Pe 23 mai, deputatul arădean a avut o altă luare de cuvânt, în cadrul unei dezbateri pe Proiectul de Lege privind aprobarea Ordonanței de urgență a Guvernului nr. 101/2017 pentru modificarea și completarea Legii nr. 278/ 2013 privind emisiile industriale. De data aceasta, Varga a vorbit nici mai mult nici mai puțin de...35 de secunde.

Peste 20 de minute

De departe cel mai vorbăreț, deputatul USR Sergiu Vlad a avut, în 2018, 17 luări de cuvânt, ce au însumat 22 de minute și 21 de secunde. Acesta a avut cuvântări cu teme precum „Fostele proprietăți ale comunelor politice să revină cetățenilor", sau „Canalul Mureșel, o mare problemă pentru Arad!", dar și o atenționare în legătură cu funcționarea defectuoasă a stației de epurare a apelor uzate din subordinea Companiei de Apă Arad", De asemenea, Sergiu Vlad a prezentat în nenumărate ședințe interpelările adresate Guvernului, motiv pentru care a strâns atât de multe minute vorbite. De asemenea, a avut o intervenție scrisă pe tema „exodul tinerilor și necesitatea adoptării unor măsuri pentru evitarea acestui fenomen".

Senatorii de Arad

De cealaltă parte, la Senat, lucrurile stau cam la fel, reprezentantul USR fiind cel mai „vorbăreț". Senatorul Adrian Wiener a avut în 2018 peste trei zeci de luări de cuvânt în plen, conform site-ului web al Senatului României. Conform aceluiași site web, fostul ministru Mihai Fifor, senator de Arad, a avut o singură luare de cuvânt în plen, pe 19 februarie 2018, când s-a dezbătut și adoptat Proiectul de lege pentru realizarea „Capabilității de sprijin de foc indirect" aferentă programului de înzestrare „Sistem Lansator Multiplu de Rachete cu Bătaie Mare".

EUGEN ROGOJAN
eugen.rogojan@informmedia.ro

Aleșii „lebădă"

Aradul are, însă, și aleși mai puțin vorbăreți. De pildă, deputatul UDMR Petru Farago, care a avut o singură intervenție în 2018, pe data de 10 octombrie, atunci când timp de două minute și 29 de secunde, acesta a vorbit despre rememorarea zilei de 6 octombrie. Și mai tăcut a fost Eusebiu Pistru, fost deputat al PNL, actualmente deputat al ALDE. Acesta a fost tăcut ca o lebădă în 2018, neavând nicio luare de cuvânt în Cameră, în 2018. Nici senatorul PNL-ist Ioan Cristina nu a avut vreo luare de cuvânt în plen în 2018, conform site-ului web al Senatului României.

„Sănătatea, o prioritate pentru guvernare"

Dorel Căprar: „Majorarea salariilor din sănătate a redus substanţial exodul medicilor".

ARAD. Deputatul PSD de Arad și președintele PSD Arad, Dorel Căprar, susține că „în ultimii doi ani, tot mai puțini medici au ales să părăsească România", iar acest lucru se datorează „în principal majorărilor substanțiale de salarii în domeniul sănătății".

„Sănătatea este una dintre prioritățile programului nostru de guvernare și, așa cum am promis în decembrie 2016, una dintre ținte este stoparea exodului medicilor spre alte țări din Uniunea Europeană și nu numai. România nu-și mai poate permite să pregătească medici pe banii românilor, iar apoi aceștia să lucreze pentru cetățenii din alte state. Prin creșterea substanțială a salariilor din sistemul de sănătate, dar și prin deblocarea posturilor, s-au angajat/înființat peste 5.000 de noi locuri de muncă în acest domeniu în ultimii doi ani, ceea ce reconfirmă determinarea PSD de a găsi, cu maximă prioritate, soluții la problemele din sănătate.

Situația din domeniul sănătății demonstrează diferența de viziune dintre PSD și PNL. În guvernarea PSD, salariul mediu net din sănătate a ajuns la 3536 de lei (noiembrie 2018) fiind cu 27% mai mare decât salariul mediu pe economie. În guvernarea PDL (actualul PNL), angajații din sănătate câștigau cu 9% sub nivelul salariului mediu pe economie de la acea vreme, care era de 1444 de lei, adică sub jumătate față de cel din prezent. În aceste condiții, este de-a dreptul ridicolă tentativa propagandei, care încearcă să submineze și să arunce-n derizoriu meritul actualei guvernări de a asigura salarii convingătoare cadrelor medicale, astfel încât să le facă să rămână în țară. Insistențele Opoziției și susținătorilor acesteia de a «arăta» că degeaba au crescut salariile medicilor este un puternic indiciu că n-au nici viziune și nici soluții pentru domeniul sănătății și că o eventuală guvernare PNL-USR ne-ar aduce din nou în situația anilor 2008-2011, când se închideau sau se desființau spitale și se tăiau salariile angajaților din sănătate", declară deputatul Dorel Căprar, președintele PSD Arad. **JA-A.P.**

Dorel Căprar FOTO: JA

Tripa: „PNL fură proiectele PSD"

Deputatul PSD de Arad Florin Tripa îi acuză pe liberalii arădeni că „fură până şi proiectele PSD".

Florin Tripa FOTO: FAN

ARAD. Social-democrații îi acuză, prin vocea deputatului Florin Tripa, pe liberalii din Arad că le fură proiectele. Practic, Tripa face referire la cele 11 proiecte prezentate de Sergiu Bîlcea ca fiind prioritare pentru Arad și pentru a primi finanțare de la bugetul național.

„Incompetența liberalilor din fruntea CJA iese încă o dată în evidență, prin cele 11 proiecte pe care Sergiu Bîlcea, groparul proiectului de gestionare a deșeurilor, le-a prezentat ca și cum ar fi ale PNL. În realitate, din cele 11 proiecte pentru Arad, unul singur are legătură cu CJA și anume construcția unui nou spital județean, cu fonduri de la Compania Națională de Investiții. Doar că, până să fie finanțat, proiectul trebuie să treacă printr-o serie de etape, etape care sunt blocate la CJA, pentru că Bîlcea și Cionca n-au mai mișcat un deget pe acest subiect de aproape doi ani de zile, de când proiectul a fost introdus pe lista sinteză la CNI. Bîlcea vrea investiții în fosta Policlinică CFR, un proiect care nu are nicio legătură cu PNL Arad, policlinica fiind preluată de Ministerul Apărării, care dorește să o reabiliteze, la inițiativa senatorului Mihai Fifor. Ne mai spune Bîlcea că vrea reabilitarea bazinului Delfinul și a Sălii Polivalente, un proiect demarat anul trecut de Cristian Gavra, directorul DJST Arad, care a și depus cerere de finanțare la CNI, tot anul trecut, proiect furat astăzi de liberali, care încearcă să și-l asume. Și nu doar că fură e problema celor de la PNL, dar nici nu știu ce să facă cu aceste idei și proiecte. Bîlcea solicită reluarea investițiilor în școli. De aproape doi ani de zile, sunt alocate fonduri de la Guvern pentru reabilitarea Colegiului Economic (17.534.232 lei) și Colegiului Elena Ghiba Birta (14.301.134 lei), însă nici până acum primăria nu a reușit să dea drumul la lucrări. În județ, sunt zeci de școli în curs de reabilitare sau deja reabilitate, cu fonduri guvernamentale, prin PNDL. Un alt proiect furat de Bîlcea e asigurarea fondurilor pentru creșterea salariilor, vouchere de concediu și norme de hrană în instituții publice, adică exact ceea ce face Guvernul PSD-ALDE de doi ani de zile.

Ne mai vorbește Bîlcea despre al doilea pasaj de pe centură, care este în lucru și îl asigurăm că va fi gata în acest mandat, așa cum am promis și așa cum l-am finalizat și pe primul, Ne mai vobește de investițiile în unitatea militară din Gai, pe care trebuie să le realizeze Primăria Arad, care s-a obligat în acest sens prin protocolul semnat cu Ministerul Apărării, ne mai vorbește despre autostrada Arad - Oradea, deși CJA nu are nicio atribuție în construcția de autostrăzi și alte subiecte care nu au nicio treabă cu funcția pentru care arădenii îl plătesc lună de lună cu sume enorme.

Dacă tot dorește să facă lucruri bune pentru Arad, ca vicepreședinte CJA, Bîlcea ar trebui să rezolve problema gunoiului, să vegheze la cheltuirea banului public, să nu mai taxeze apa de ploaie, să nu mai sifoneze banii publici pe serbări câmpenești și multe altele", declară deputatul PSD Arad Florin Tripa. **JA-A.P.**

Cere parlamentarilor PSD să susţină Via Carpathia

Sergiu Bîlcea punctează faptul că „interesul Aradului şi al României este să demareze autostrada Via Carpathia".

ARAD. Sergiu Bîlcea, președintele PNL Municipiul Arad, insistă pentru demararea procedurilor prin care România poate obține finanțare europeană pentru autostrada Via Carpathia. „Autostrada care traversează Europa de la nord la sud este foarte importantă pentru România și mai ales pentru zona noastră, pentru Arad. Realizarea autostrăzii pe varianta prin România leagă spre nord prin autostradă Aradul de Oradea și, mai departe, prin viitoarea autostradă Transilvania de Cluj. Înspre sud, autostrada continuă spre Timișoara pe traseul vechi și mai departe spre sudul Europei. Autostrada Via Carpathia va fi finanțată din fonduri europene, cu lobby puternic din partea Poloniei, Lituaniei, Ungariei. Dacă România nu se mișcă suficient de repede, există posibilitatea ca traseul autostrăzii să treacă prin Ungaria și să ocolească România. Este o șansă și o oportunitate de care Guvernul pare să nu țină cont. Administrațiile locale din zona de vest, alături de reprezentanți ai țărilor din jur au semnat un protocol de susținere a proiectului. Insist asupra faptului că bugetul din anul acesta trebuie să includă fonduri pentru obținerea finanțării europene. Le solicit insistent parlamentarilor PSD de Arad, care nu au dovedit până acum niciun interes pentru acest proiect, să susțină interesul Aradului și să obțină bani pentru acest proiect prin bugetul de stat de anul acesta", a declarat Sergiu Bîlcea. **JA-A.P.**

Două noi filiale USR: Şofronea şi Şeitin

USR își continuă procesul de extindere în județ, după o campanie intensă desfășurată în anul 2018.

ARAD. USR are două noi filiale, în comunele Șofronea și Șeitin, iar procesul de extindere al Uniunii va continua în județul Arad și în anul 2019, după ce în 2018 a acoperit peste 70% din populația județului, conform reprezentanților partidului.

Filiala Șofronea s-a constituit pe structura grupului de inițiativă condus de Florentin Costea, iar cea din Șeitin la inițiativa lui Emilian Ștefi. Cei doi au fost aleși președinți ai filialelor respective, în cadrul unor ședințe la care au participat liderii organizației județene a USR Arad, președintele Vlad Botoș, parlamentarii Adrian Wiener și Sergiu Vlad, membri ai Biroului Județean împreună cu alți membri și simpatizanți.

Costea Florentin, președinte USR Șofronea, detaliază: „Șofronea este o comună cu potențial, atât prin poziționarea sa în vecinătatea municipiului și a frontierei, cât și prin calitatea locuitorilor săi. Dorim să contribuim la dezvoltarea infrastructurii, a serviciilor de utilități publice pe care le oferă administrația, pentru a aduce condițiile de viață ale locuitorilor noștri cât mai aproape de cele din mediul urban."

Și președintele USR Șeitin a subliniat: „Avem o filială tânără, compusă din oameni muncitori, dornici să se implice în problemele comunei. Aceasta este soluția pentru a putea schimba lucrurile, pentru a ne îmbunătăți modul de viață. Vom oferi soluții, îi vom asculta pe cetățeni și îi vom sprijini pentru ca solicitările lor să fie îndeplinite".

JA-A.P.

Depistat în timpul furtului FOTO: FAN

Prins în flagrant cu produse cosmetice furate

ARAD. Polițiștii Secției nr. 1 Vlaicu cercetează un tânăr de 25 de ani, din județul Cluj, depistat în flagrant delict în timp ce sustrăgea produse cosmetice din incinta unui supermarket de pe Calea Aurel Vlaicu din municipiu. Prejudiciul, în valoare de 95 de lei a fost recuperat, pe numele tânărului oamenii legii întocmind un dosar de cercetare penală sub aspectul săvârșirii infracțiunii de furt. **JA-I.C.**

22

de șoferi au rămas fără permisele auto după ce polițiștii le-au reținut în urma controalelor efectuate. Totodată, pentru neregulile constatate, polițiștii au aplicat 425 amenzi în valoare de 190.000 de lei. Dintre acestea, 124 au fost date pentru depășirea vitezei legale de deplasare, iar 301 pentru nefolosirea centurii de siguranță, neacordare de prioritate și efectuarea de depășiri neregulamentare.

Pe mâna oamenilor legii FOTO: FAN

Urmăriţi general prinşi la frontiera Nădlac

NĂDLAC. Polițiștii de frontieră au depistat doi bărbați căutați de autorități pentru executarea unor pedepse privative de libertate. Astfel, în PTF Nădlac II - Csanadpalota s-a prezentat, pentru a efectua controlul de frontieră, cetățeanul român S.G., în vârstă de 43 de ani, domiciliat în județul Mehedinți. În urma controlului, polițiștii de frontieră au constatat că pe numele bărbatului autoritățile române au emis un mandat de executare a pedepsei cu închisoarea pentru furt calificat. Acesta avea de executat 1 an și 6 luni de închisoare. Tot în același punct de trecere a frontierei a fost depistat cetățeanul român S.C., de 23 de ani, domiciliat în județul Constanța, pe numele căruia autoritățile române au emis un mandat de executare a pedepsei cu închisoarea de 1 an de închisoare pentru furt calificat. **JA-I.C.**

Cadavrul unui bărbat, scos dintr-o gură de canal

Cadavrul a fost găsit luni, 21 ianuarie, într-un canal din apropiere de sensul giratoriu din cartierul Micălaca, la viaduct.

ARAD. Alarma a fost dată de către arădenii care așteptau în stația de autobuz din apropierea canalului. Aceștia au simțit un miros puternic de putrefacție care venea dinspre gura de canal, aceasta fiind închisă cu o ușă metalică. Este vorba de canalul de termoficare de la piciorul pasajului din Micălaca.

La locul indicat de arădeni s-au deplasat un echipaj al IPJ Arad, o autospecială cu șapte subofițeri și SMURD-ul din cadrul ISU Arad. Doi pompieri, echipați cu mască și tub de oxigen, au coborât în gura de canal, adâncă de aproximativ doi metri, de unde au scos cadavrul aflat în stare avansată de putrefacție. La prima vedere, după îmbrăcăminte și semnalmente, se pare că este vorba de un om al străzii. Cadavrul a fost preluat de către Serviciul Județean de Medicină Legală.

Polițiștii pe fir

„Din primele cercetări efectuate la fața locului nu au fost depistate asupra cadavrului urme vizibile de violență. A fost solicitat Serviciul Județean de Medicină Legală în vederea efectuării necropsiei. Vom continua cercetările în vederea stabilirii identității cadavrului", a declarat inspector principal Lorena Radu, purtătorul de cuvânt al IPJ Arad. **JA-V.G.**

Cadavrul, scos de pompieri FOTO: V.G.

Peste 7.800 de persoane, asistate medical de SMURD

7.849 de persoane, din care 6.581 de adulţi şi 908 copii au fost asistaţi medical, anul trecut, de echipajele SMURD din Arad.

Au acordat primul ajutor medical în mii de cazuri FOTO: I.C.

ARAD. Anul trecut, echipajele Serviciului Mobil de Urgență, Reanimare și Descarcerare (SMURD) din județul Arad au fost solicitate în 7.734 de situații pentru acordare de asistență medicală, 6.595 (87,9%) fiind intervențiile echipajelor aparținând Inspectoratului pentru Situații de Urgență Arad, iar 1.139 de intervenții SMURD au fost ale Serviciilor Voluntare pentru Situații de Urgență Vinga și Nădlac (14,7%). Echipajele SMURD au intervenit la 387 de accidente rutiere, din care 72 au fost misiuni de descarcerare și șase accidente feroviare. De asemenea, paramedicii au intervenit la 819 cazuri de afecțiuni cardiace, la 183 de cazuri în care persoanele se aflau în stop cardio-respirator, 808 cazuri în care pacienții au suferit traumatisme, 122 de cazuri de intoxicații de diferite etiologii, 14 cazuri de persoane care au suferit arsuri și au efectuat 416 transporturi interclinice. Timpul de răspuns a SMURD a fost de opt minute în mediul urban și 15 minute în mediul rural.

Șase din 11

Activitatea SMURD s-a desfășurat în anul 2018 cu opt ambulanțe tip B2 pentru prim-ajutor calificat, cu capacitate de transport pacienți, o ambulanță C1, respectiv două ambulanțe B2 aparținând SVSU Nădlac și Vinga. „Anul 2018 a fost unul care a arătat, încă o dată, efectele negative ale îmbătrânirii parcului de auto ambulanțe. Au fost perioade importante de timp în care au funcționat doar șase din cele 11 ambulanțe SMURD, din cauza unor defecțiuni tehnice. Îmbucurător este faptul că, în luna decembrie 2018, trei ambulanțe noi, de tip B, au fost repartizate unității noastre. Ne așteptăm ca acest fapt să ne ajute să dezvoltăm în continuare conceptul SMURD și să asigurăm un nivel ridicat în asigurarea primului ajutor calificat. Această activitate nu poate da rezultate bune fără un efort continuu pentru pregătirea personalului și o susținere logistică permanentă", a declarat lt.col. Cristian Gârbău, inspectorul șef al ISU Arad.

Autorizație până în 2023

În trimestrul IV 2018 a avut loc acreditarea echipajelor SMURD din județ, comisia de acreditare constatând că atât echipajele, cât și spațiile și ambulanțele SMURD sunt în conformitate cu prevederile legislației în vigoare, eliberând autorizația de funcționare valabilă până în 2023. În luna noiembrie a avut loc evaluarea anuală a subofițerilor, fiind testați un număr de 235 de paramedici care au urmat cursul de prim ajutor calificat și cursul de extindere competențe.

IOANA COSTAŞ
ioana.costas@informmedia.ro

Trei din cinci şoferi, prinşi băuţi la volan

ARAD. Trei din cinci șoferi opriți în trafic - la sfârșitul săptămânii trecute - de polițiștii arădeni se aflau sub influența alcoolului, iar ceilalți doi ori nu aveau permise auto, ori conduceau o mașină fără numere de înmatriculare. Astfel, pe raza localității Livada, polițiștii rutieri au depistat un bărbat de 33 de ani, din Livada, în timp ce conducea un autoturism pe D.J. 682 H, având o alcoolemie de 0,67 mg./l. alcool pur în aerul expirat. Cu o alcoolmie de 0,58 mg./l. alcool pur în aerul expirat a fost depistat de polițiștii Secției nr. 5 Rurală Ineu un tânăr de 24 de ani, în timp ce se afla la volanul unei mașini pe D.J. 792/C, pe raza localității Târnova. Polițiștii orașului Ineu au depistat un tânăr de 19 de ani, din Beliu, în timp ce conducea un autoturism pe D.J. 792/A fără a deține permis de conducere pentru nicio categorie de vehicule, având și o alcoolemie de 0,43 mg./l. alcool pur în aerul expirat.

Pe raza localității Stoienești, polițiștii au oprit în trafic un bărbat în vârstă de 50 de ani, din Craiva, care conducea o mașină fără a avea permis de conducere pentru vreo categorie de vehicule.

Polițiștii din Secusigiu au prins un bărbat de 32 de ani, din Arad, în timp ce conducea un autoturism fără numere de înmatriculare, pe raza localității Satu Mare. În urma verificărilor s-a constatat că autoturismul nu este înmatriculat și că bărbatul nu are dreptul de a conduce pentru nicio categorie de vehicule.

Potrivit IPJ Arad, „în cazul celor depistați sub influența alcoolului s-a dispus recoltarea de probe biologice în vederea stabilirii cu exactitate a alcoolemiei, pe numele tuturor celor în cauză fiind întocmite dosare de cercetare penală pentru săvârșirea de infracțiuni rutiere". **JA-I.C.**

Prinşi cu etilotestul FOTO: FAN

Procurorii îşi continuă şefia încă şase luni

ARAD. Două dintre parchetele din subordinea Parchetului de pe lângă Tribunalul Arad vor fi conduse încă șase luni de șefi interimari. Consiliul Superior al Magistraturii a decis, în ședința Secției pentru Procurori din 10 ianuarie, prelungirea delegării în funcțiile de procurori-șefi ai celor care conduc frâiele Parchetului de pe lângă Judecătoria Chișineu Criș și Parchetului de pe lângă Judecătoria Gurahonț. Astfel, începând cu data de 15 ianuarie 2019, Brigitte Sighete va continua la cârma Parchetului de pe lângă Judecătoria Chișineu Criș încă șase luni cel mult, sau până când funcția va fi ocupată prin concurs sau examen. Situația este identică și la Parchetul de pe lângă Judecătoria Gurahonț, acolo unde procurorul Luminița Simona Guler va continua să dețină funcția de procuror-șef începând cu data de 15 ianuarie, până când funcția va fi ocupată prin concurs sau examen, dar nu mai mult de o perioadă de șase luni. **JA-A.G.**

Accidentul de la Şagu: trei victime internate

Urmările accidentului: viteza i-a băgat în spital pe un bărbat de 40 de ani şi două tinere de 15, respectiv 16 ani.

Impactul a fost unul violent FOTO: V.O.

ARAD. Accidentul produs duminică, 20 ianuarie, la ora 17:20, pe DN 69, dinspre Arad spre Timișoara, în zona localității Șagu, s-a produs, conform celor declarate de polițiștii din cadrul IPJ Arad, din cauza vitezei excesive, a neadaptării acesteia la condițiile de drum și a drumului alunecos. Bărbatul de 40 de ani aflat la volan a pierdut controlul volanului, a părăsit carosabilul, a intrat într-un copac, a fost proiectat înapoi pe carosabil unde s-a mai răsucit de câteva ori, moment în care una dintre cele două tinere aflate în autoturism a fost proiectată aproximativ 10 metri pe carosabil.

Toţi trei la spital

Toate cele trei victime care au rezultat în urma accidentului de ieri au rămas internate la Spitalul Clinic Județean de Urgență Arad fiind sub atenta supraveghere a medicilor.

„O tânără de 15 ani a suferit o fractură de rotulă stângă și alte policontuzii, în timp ce tânăra de 16 ani a suferit o fractură de humerus stâng și fractură de orbită stângă. Bărbatul de 40 de ani a suferit fractură de femur stânga și o fractură de gleznă dreaptă. Cele două tinere se află internate la Secția Chirurgie și Ortopedie Infantilă, în timp ce bărbatul se află internat la secția de Ortopedie din cadrul spitalului din Arad. Cei trei vor rămâne sub supravegherea medicilor", a declarat pentru Jurnal arădean/Aradon, Simina Roz, purtătorul de cuvânt al Spitalului Clinic Județean de Urgență Arad. **JA-V.G.**

Sport

„Avem toate motivele să ne mândrim cu performanţele secţiei de judo

Carol Szabo, Podgoria Ghioroc

10

puncte de penalizare au acumulat micuţii handbaliştii ai CS Victoria Nădlac în Campionatul Naţional al juniorilor III. Vestea nu este însă neapărat negativă, aceste penalizări venind pentru nerespectarea cerinţelor de vârstă, majoritatea jucătorilor lui Helmuth Bernhardt, fiind mai mici decât ceilalţi competitori, de categoria minihandbal.

Trei puncte pe semicerc în contul Crişului

TIMIŞOARA. Gruparea de handbal feminin Crişul Ch. Criş a reuşit primul succes al anului pe terenul „lanternei roşii", CSU de Vest Timişoara, menţinându-se pe locul secund în eşalonul doi. Tabela a arătat la final 30-33, principalele noastre marcatoare fiind Klimek 9, Petruse şi Damian, câte 7 reuşite. Etapa viitoare, Crişul primeşte vizita ocupantei locului 3, CSU Reşiţa, rămasă tot la 3 puncte în urmă, după triumful cu CSU Oradea, 26-25. **JA-D.L.**

Destiny Williams revine sub panoul arădean

ARAD. Conştienţi de lipsa unui pivot de valoare, oficialii FCC ICIM s-au mişcat repede şi au reuşit să ajungă la un acord cu baschetbalista Destiny Williams, jucătoare care revine sub panoul galben-albastru după cinci ani. Pivotul în vârstă de 27 de ani şi 1,85 cm a debutat pe „Bătrânul Continent" la ICIM, unde a înregistrat cifre impresionante de 16,5 puncte şi 12,7 recuperări, fapt ce a propulsat-o în puternicul campionat din WNBA. A jucat apoi în Ungaria, la Peac-Pecs, unde a debutat şi în FIBA EuroCup Women, fiind a 4-a recuperatoare a competiţiei.

Printre alte realizări, Destiny Williams a câştigat Cupa României în 2014 cu ICIM Arad şi a primit premiul de cea mai bună apărătoare a campionatului maghiar în anul 2015. A câştigat medalia de aur în 2011, sub culorile SUA la Campionatul Mondial U19, având medii de 4,5 puncte şi 4,5 recuperări în 6 jocuri. În cariera sa a evoluat pe trei continente după despărţirea de gruparea arădeană, după cum urmează: Ungaria (PEAC-Pecs), Polonia (Pszczolka Lublin), Spania (Hola Madrid), Koreea (Shinhan Anshan şi Woori Wibee), România (CSM Satu Mare) şi Puerto Rico (Manati).

„Destiny Williams este o jucătoare determinantă care a demonstrat acest lucru pe unde a jucat. Sper că va fi jucătoarea care ne lipseşte. Îi urez bine ai revenit la Arad", a spus preşedintele clubului, Marcel Urban. **JA-D.S.**

Destiny Williams, în centrul imaginii, pe vremea când juca la Arad FOTO: JA

UTA continuă căutările

Se vrea joc de verificare cu Subotica, pentru a se urmări câţiva jucători sârbi. Până atunci a apărut un alt austriac.

Kevin Hinterberger a evoluat pe terenurile ligii secunde din Austria FOTO: FAN

ARAD. Conducerea clubului UTA continuă să lucreze la transferuri, pentru a completa lotul. Ionuţ Popa doreşte jucători de valoare, iar ieri după-amiază a apărut la Arad un jucător austriac, ce pare - la prima vedere - măcar interesant.

A jucat în Liga 2

Fotbalistul din ţara lui Mozart a venit cu trenul în oraşul nostru, la gară fiind aşteptat de directorul general al clubului, Decebal Grădinariu. Se numeşte Kevin Hinterberger, are 25 de ani şi joacă mijlocaş ofensiv. A evoluat în liga secundă austriacă, la echipe precum Pasching, Horn sau FAC Viena. În toamna anului trecut a coborât în liga a III-a, la Stadl-Paura. Acolo a evoluat în 15 meciuri şi a marcat 5 goluri, totalizând 1027 de minute pe teren. În Cupă a jucat în două meciuri, 75, respectiv 70 de minute, fără să înscrie. De exemplu, în ultima etapă, Hinterberger a fost rezervă, a intrat pe teren în repriza secundă şi a marcat în minutul 89 al jocului pierdut cu 2-4, în faţa lui Grazer.

Popa l-a văzut la faţă ieri, Kevin Hinterberger antrenându-se, totuşi, separat. A intrat însă în cantonament şi până sâmbătă îşi va da examenul în faţa tehnicienilor arădeni.

Se caută sârbi

Până la urmă, nu s-a abandonat total pista jucătorilor sârbi. Ionuţ Popa insistă pentru un joc de pregătire contra echipei de pe locul 12 al Superligii sârbe, Spartak Subotica. Meciul s-ar vrea disputat sâmbătă, însă rămâne de văzut dacă el va avea loc. Din câte se pare, insistenţa lui Popa e strâns legată de dorinţa de a vedea la lucru câţiva jucători sârbi, susceptibili de a ajunge la UTA.

Apropo de jucători noi, conducătorii clubului aşteaptă un fotbalist polivalent, despre care nu s-a dorit să se spună nimic, până nu va semna cu UTA. **JA-L.S.**

Plecarea lui Strauss

Cei de la UTA au rămas „afiş", săptămâna trecută, când juniorul austriac Simon Strauss a cerut să i se spună dacă va fi oprit de UTA, după numai un antrenament. Lui Ionuţ Popa i-a plăcut de tânărul de 19 ani, dar nu putea să se pronunţe asupra unui contract după doar o şedinţă de pregătire. Strauss nu a mai stat pe gânduri şi a plecat.

Săvârşin şi Ineu, primele calificate!

ŞIRIA-BELIU. Sub „umbrela" AJF Arad, coordonator de proiect - vicepreşedinte Andras Mako, la sfârşitul săptămânii trecute s-au disputat primele două etape zonale ale ediţiei cu numărul 5 a Campionatului Judeţean de mini-fotbal. Cetate Săvârşin şi CS Ineu sunt primele două echipe calificate la turneul final din 24 februarie.

Zona Şiria

După disputarea jocurilor din grupe, clasamentele au arătat astfel: 1.Şoimii Şimand 9p, 2.Cetate Săvârşin 6p, 3.Real Horia 3p, 4.Podgoria Şiria 0p (A); 1.Podgoria Pâncota 7p, 2.Victoria Zăbrani 6p, 3.Victoria Seleuş 4p, 4.Avântul Târnova 0p (B). Semifinale: Şimand - Zăbrani 5-0 şi Pâncota - Săvârşin 1-2. Finala mică: Zăbrani - Pâncota 1-5. Finala mare: Şimand - Săvârşin 1-6.

Iată lotul formaţiei câştigătoare, Cetate Săvârşin: Alexandru Mitrea - Marius Neamţ, Narcis Marc, Dan Morariu, Alexandru Neagu, Florin Domnui, Marius Marc, Daniel Petrean, Dionisie Petrean şi Andrei Muntean.

„La meciul pierdut în grupe în faţa Şimandului ne-a lipsit portarul Mitrea, am stat eu în poartă. Ne-au lipsit trei jucători de bază, Oprea, Benescu şi Ţofei, pe care sper să îi am la dispoziţie pentru turneul final" - a spus antrenorul-jucător Marius Neamţ.

Oficialii turneului: Cristian Căşuţ, Sebastian Mako şi Sorin Saladea - arbitri; Leontin Buda - observator; Andras Mako - supervizor.

Zona Beliu

După faza grupelor s-a ajuns la situaţia: 1.CS Beliu 9p, 2.Viitorul Caporal Alexa 4p, 3.Villa Gurba 3p, 4.Vulturul Chereluş 1p (A); 1.CS Ineu 7p, 2.CS Şicula 7p, 3.Spicul Olari 3p, 4. Olimpia Bocsig 0p (B). Semifinale: Beliu - Şicula 0-2 şi Caporal Alexa - Ineu 0-3. Finala mică: Beliu - Caporal Alexa 7-6. Finala mare: Şicula - Ineu 2-3.

Iată echipa aliniată de antrenorul Cristian Sculici: Andrei Tulcan - Alexandru Karmanoczky, Marius Dodu, George Hulbăr, Sergiu Balaci, Raul Belei, Dan Măneran şi Victor Spătaru.

„Chiar dacă am contat pe mulţi juniori, iar în poartă am avut un copil de 14 ani, băieţii şi-au dorit să câştige şi să se califice la turneul final. Probleme ne-au pus doar cei de la Şicula, dar până la urmă mergem mai departe cu gândul de a ne apăra trofeul câştigat anul trecut" - a spus Sculici.

Oficialii turneului: Lucian Berariu, Sebastian Mako, Ciprian Pătroi - arbitri; Andras Mako-observator. **JA-D.S.**

Cetate Săvârşin merge în finală FOTO: JA

CS Ineu continuă să lupte pentru păstrarea trofeului FOTO: JA

Top 3 judoka Podgoria Ghioroc pe 2018 FOTO: JA

Judoka din Ghioroc, cei mai valoroşi din România!

GHIOROC. Incredibil, dar adevărat! Într-o ierarhie a Federaţiei de specialitate, secţia de judo a CS Podgoria Ghioroc s-a situat pe primul loc, din punct de vedere al performanţelor sportive, la nivelul cluburilor comunale din România. Meritul este al familiei Szabo, Cristina şi Carol, dar şi al autorităţilor locale, prin grija primarului Corneliu Popi-Morodan.

La finele săptămânii trecute, într-o atmosfera de sărbătoare, la Căminul Cultural din Cuvin, a avut loc a 4-a ediţie a Galei Judoului Ghiorocan, toţii sportivii clubului - 70 la număr - fiind recompensaţi cu trofee şi tricouri. Vorbim despre cele trei grupe coordonate de antrenorii Iosif Szilyer, Carol Szabo şi Dorin Drimbe, cel din urmă fiind iniţiatorul colaborării dintre Podgoria Ghioroc şi CSM Arad. Şi anume: Judo de-a şcoala; Grupa de iniţiere şi Grupa de performanţă.

„În anul care a trecut am participat la 38 de competiţii, reuşind să strângem 306 medalii (124 aur - 75 argint - 107 bronz). Ne mândrim cu faptul că de la 8 sportivi în anul înfiinţării, 2015, am ajuns astăzi la 70 practicanţi ai acestui sport" - spune preşedintele secţiei de judo, Ionică Birău.

Top 3 judoka Podgoria Ghioroc pe 2018 arată astfel: 1. Carolina Szabo; 2.Elena Costea; 3.Maria Matei.

În cadrul galei au mai fost premiaţi colaboratorii de la BM Kano Judo Bekescsaba (Ungaria) şi Partizan Kajnija (Serbia), dar şi echipa de fotbal Podgoria Ghioroc şi Ansamblul de dansuri Junii Podgoriei, coordonat de Ioan Darău. **JA-D.S.**

Pentru mai multe fotografii intră pe www.jurnalaradean.ro

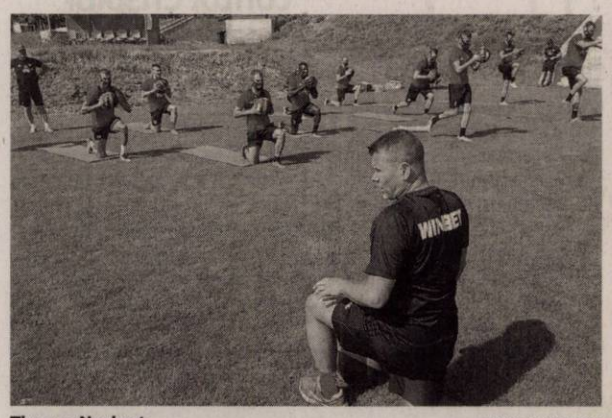

Thomas Neubert FOTO: FACEBOOK

Nu exclude o revenire

FOTBAL. Thomas Neubert a oferit recent un interviu, în care a declarat că va reveni în România după cantonamentul pe care îl desfășoară în aceste zile cu ȚSKA Sofia.

Neamțul nu exclude posibilitatea de a face parte din echipa lui Mihai Teja. Așteaptă oferta din partea lui Gigi Becali: "Mă întorc în România la finalul acestui cantonament. Locuiesc în România și vom vedea. Pentru muncă, vom vedea! Poate (n.r. la FCSB), totul este posibil. Dacă ei mă vor, dacă eu vreau... Da, de ce nu (n.r. ar lucra cu Gigi Becali). Nu lucrez cu el zi de zi. Nu este pe teren, eu nu sunt la Palat, nu ne vedem, așa că de ce să nu lucrez", a declarat Neubert pentru Telekom Sport. Preparatorul fizic a fost cu ochii pe FCSB în ultima perioadă. "Am urmărit fiecare joc al FCSB și pot să spun că se vede că în ultimele 30 de minute scade nivelul de performanță. De ce se întâmpla asta nu pot să spun de la distanță. Ce pot să spun este că sigur nu este din cauza pregătirii fizice făcute de Marian Lupu. El este un profesionist în pregătirea fizică și din punctul meu de vedere el este cea mai bună alegere în acest moment pentru Steaua", a încheiat Neubert.

Neubert s-a aflat în echipa lui Reghecampf, când FCSB a câștigat două campionate, în sezoanele 2012-2013 și 2013-2014. **SURSA: MEDIAFAX**

Ogăraru, noul director de scouting la Viitorul

FOTBAL. Fostul fundaș al celor de la Ajax și FCSB, George Ogăraru (38 de ani) se întoarce în fotbalul românesc, după ce a fost, pentru o scurtă perioadă de timp, antrenorul unei secții de juniori a clubului din Amsterdam. El a fost numit oficial ca noul director de scouting și relații internaționale în cadrul clubului Viitorul.

George Ogăraru FOTO: LIBERTATEA

În cariera sa, Ogăraru a evoluat pentru FCSB, CSMS Reșița, Oțelul, Ajax și FC Sion, formația elvețiană fiind ultima din CV-ul jucătorului retras în anul 2012. Două titluri de campion al României, respectiv Cupă și două Supercupe ale Olandei are în palmares fostul fundaș dreapta. Viitorul este pe locul cinci în Liga 1 Betano, cu 33 de puncte, la egalitate cu Sepsi Sfântu Gheorghe. **SURSA: MEDIAFAX**

Pleacă și Diogo Salomao

FOTBAL. Diogo Salomao (30 de ani) e cu bagajele făcute și așteaptă să plece de la Dinamo. Mircea Rednic, antrenorul bucureștenilor, a făcut anunțul la conferința de presă.

Portughezul, cel mai important om al trupei din Ștefan cel Mare în prima parte a sezonului, alături de Dan Nistor, are două oferte, conform lui Mircea Rednic și se pregătește să părăsească echipa. Salomao e în ultimele șase luni de contract cu Dinamo.

"Nu pot să va spun mai multe, cluburile sa se aranjeze si el sa fie multumit cu contractul. Are două oferte. E greu să obții ceea ce îți doiresti, ca jucatorul vrea sa plece. Nu ca are salariul mare, dar are o vârstă si își dorește"", a spus Mircea Rednic. Salomao pleacă de la Dinamo pentru 300.000 de euro, conform anunțului făcut de președintele Alexandru David, iar motivul principal e reprezentat de salariul mare pe care îl are portughezul. Lusitanul încasează lunar 10.000 de euro în conturi, conform surselor ProSport. **SURSA: MEDIAFAX**

Diogo Salomao FOTO: GSP.RO

„M-am simțit ca lovită de tren"

Simona Halep a pierdut meciul cu Serena Williams și părăsește Australian Open.

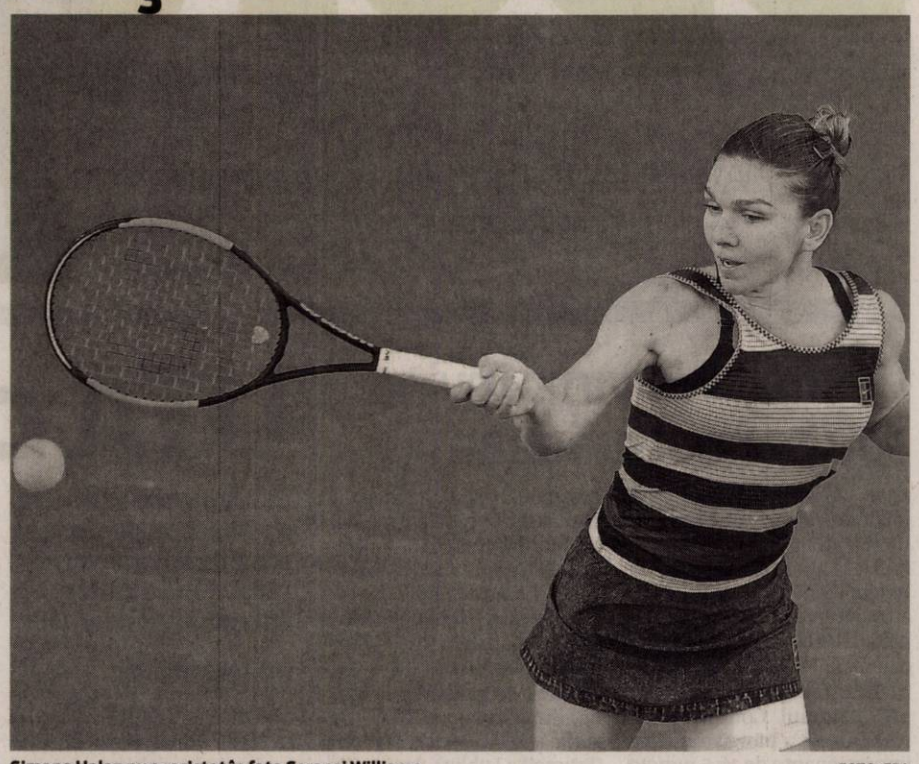

Simona Halep nu a rezistat în fața Serenei Williams FOTO: EPA

TENIS. Serena Williams a învins-o pe Simona Halep, scor 6-1, 4-6, 6-4, s-a calificat în sferturile de finală ale Australian Open, primul turneu de Grand Slam al anului. Simona Halep (27 de ani, 1 WTA) și-a început conferința de presă comparând jocul campioanei din America cu un tren.

„Lăsați-mă să încep cu o glumă. În primul set am simțit că am fost lovită de un tren, totul venea prea repede spre mine", a declarat românca, spre deliciul jurnaliștilor din sală, despre prima manșă în care nu a avut nicio șansă și a pierdut în doar 21 de minute, scor 1-6, pentru ca mai apoi să se gândească la viitor: „Dacă pierd locul întâi acum, voi încerca să îl recuperez. Ținta mea e să joc cât de bine pot în fiecare meci. Locul în clasament nu contează în acest moment pentru mine. Trebuie să-mi recapăt nivelul, voi munci pentru asta. La finalul anului contează mai mult locul în clasament, atunci mă voi stresa cu asta. Mă voi străidui. Acum voi merge acasă, ma voi odihni și mă voi uita la tenis", a mai spus Simona Halep.

Văzută cu șansa a doua de majoritatea specialiștilor, Simona a început cu break și părea că are armele necesare pentru a se bate de la egal la egal cu marea campioană americană, dar a fost nevoie de doar câteva minute pentru ca Serena să expună slăbiciunile din jocul constănțencei. De la 1-0 cu break pentru Halep s-a făcut 1-6 în doar 21 de minute.

„Plăcerea de a juca"

La rândul său, Serena Williams a vorbit frumos despre Simona, pe care o consideră un lider mondial meritoriu, apoi a virat spre plăcerea pentru tenis, regăsită după ce i-a dat naștere micuței Olympia, fiica alături de care se uită, la 37 de ani, la desene animate: „A fost un meci foarte intens, puncte incredibile, dar de asta îmi place. E o bucurie foarte mare pentru mine. Trebuia să-mi ridic jocul, am jucat cu liderul mondial și e acolo pentru că merită. Știam că pot să joc tot mai bine și am reușit să fac diferența. Nu cedez niciodată. Lupt până la limite, muncesc mult pentru orice punct. E un mriacol că sunt aici. Asta e treaba mea, să vin să joc în fața voastră. Fanii mă motivează", a spus Serena.

Simona Halep va primi un cec de 260.000 de dolari australieni și 240 de puncte WTA pentru evoluția sa la Australian Open. Serena Williams o va întâlni în sferturile de finală pe Karolina Pliskova (Cehia, nr. 8 WTA).

SURSA: MEDIAFAX

Messi a pecetluit victoria Barcelonei

FOTBAL. FC Barcelona și-a păstrat parcursul său bun din campionatul de fotbal al Spaniei, trecându-și în cont ce de-a șaptea victorie consecutivă, scor 3-1 cu Leganes, obținută pe teren propriu, în etapa a a 20-a din La Liga.

A fost un succes ceva mai dificil, venit în urma golurilor marcate de Ousmane Dembele, Luis Suarez și Lionel Messi, ultimul dintr-o postură neobișnuită, cea de rezervă. Messi, care fusese menajat de antrenorul Ernestă Valverde, nu a început meciul ca titular, dacr a fost introdus în repriza secundă, după ce oaspeții au reușit să egaleze. Barcelona a trecut apoi la conducere, după o reușită controversată a lui Suarez, care l-a faultat pe portarul advers la faza golului. Tot Messi a fost de altfel cel care a pecetluit victoria echipei „blaugranna", printr-un gol marcat în prelungirile partidei. În clasament, pe primul loc se află FC Barcelona, cu 46 puncte, urmată de Atletico Madrid, cu 41 puncte, Real Madrid, cu 36 puncte, Sevilla, 33 puncte, Alaves, 32 puncte, etc. **SURSA: AGERPRES**

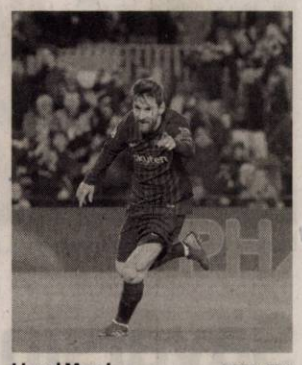

Lionel Messi FOTO: EPA

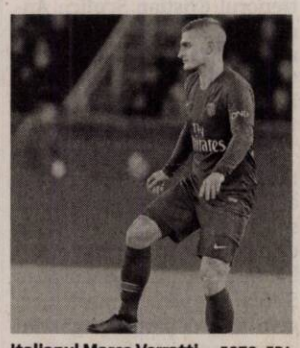

Italianul Marco Verratti FOTO: EPA

Verratti s-a accidentat la gleznă

FOTBAL. Paris Saint-Germain a spulberat-o pe Guingamp, cu scorul de 9-0 (3-0), în etapa a 21-a din Ligue 1, stabilind un record pe propriul teren. Această victorie a avut însă un preț, parizienii pierzându-l pe mijlocașul Marco Verratti, accidentat la o gleznă, cu mai puțin de o lună înaintea derby-ului cu Manchester United, din optimile de finală ale Ligii Campionilor. Internaționalul italuian a devenit astfel incert pentru acel meci. Parizienii, eliminați de Guingamp în Cupa Ligii, și-au luat revanșa cu vârf și îndesat, prin dubla lui Neymar (min. 12, 68), triplele lui Mbappe (min. 38, 45, 80) și Cavani (min.60, 67, 76), respectiv Meunier (min.83).

Aceasta a fost cea mai categorică victorie din istoria clubului Paris Saint-Germain pe Stadionul Parc des Princes, în campionat. PSG este lidera clasamentului, cu 53 de puncte, urmată de Lille, cu 40 de puncte și Saint-Etienne, cu 36 de puncte.

SURSA: AGERPRES

Kevin Prince Boateng va ajunge la FC Barcelona

FOTBAL. Kevin Prince Boateng (31 de ani) e noul fotbalist al Barcelonei. Anunțul e făcut de Marca, care susține că fotbalistul a ajuns la un acord cu gruparea catalană și va semna până în vară. Boanteng e, în prezent, fotbalistul italienilor de la Sassuolo.

Conducerea Barcelonei a avut mai multe ținte, însă se pare că Boateng e alesul. O mutare neașteptată făcută de Barcelona, având în vedere țintele pe care le ochiseră șefii, printre care Morata, Carlos Vela, Cristian Stuani, sau chiar Florin Andone. Neamțul cu origini ghaneze cunoaște campionatul din Spania și vine să fie rezerva lui Luis Suarez, după ce Barcelona a renunțat la serviciile lui Munir El Haddadi, plecat la Sevilla, iar Paco Alcacer a fost vândut definitiv la Borussia Dortmund.

Boateng e, susține Marca, alegerea lui Ernesto Valverde, care a cerut cu insistență mai multe variante în atac, având în vedere programul încărcat care vine în lunile următoare. Marca mai scrie că Boateng deja și-a luat la revedere de la colegii de la Sassuolo și va ajunge în această după amiază în Catalonia pentru a pune la punct ultimele detalii și a face vizita medicală. Anunțul oficial va fi făcut în următoarele ore. Kevin Prince Boateng a făcut, de-a lungul timpului, mai multe comentarii răutăcioase la adresa Barcelonei, în special când catalanii sufereau în fața rivalilor de la Real Madrid, și și-a declarat public admirația pentru Cristiano Ronaldo. Ar putea fi un aspect care să-l împiedice pe Boateng să aibă o relație bună cu vestiarul, dar și cu fanii.

SURSA: MEDIAFAX

Kevin Prince Boateng FOTO: EPA

Libelula
Coffe | Dolc' | Pizza

Telefon:
0745 024 714

Adresa:
Bd. Revoluției, nr. 49-53/Arad

Facebook / Site
Cofetaria Libelula
www.libelula.online

LIBELULA este aliatul potrivit pentru organizarea unor evenimente importante din viață precum: nunți, aniversări, zile de naștere sau botezuri.
Vă punem la dispoziție cele mai moderne și gustoase decoruri pentru reușita evenimentului ideal!

La GEMI SPORT, iarna își pierde din drepturi în fața apelor termale, a căror temperatură ajunge până la 40 de grade Celsius

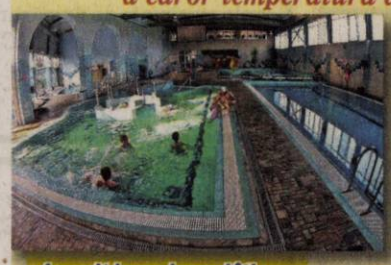
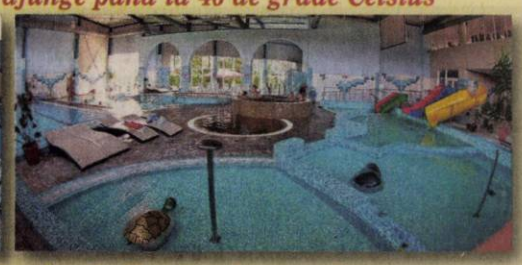

A venit iarna iar noi îți propunem să învingi frigul de afară cu o vizită la centrul nostru Spa! Pe lângă bazinele interioare cu apă termală, te poți relaxa în saună sau îți poți încânta simțurile cu un masaj relaxant! Acordă-ți timp pentru eliberarea emoțiilor și destinderea totală a spiritului pornind într-o călătorie în care îți vei regăsi adevărata armonie interioară!

- Bazin de înot
- jacuzzi
- bazin destinat copiilor
- bazine cu hidromasaj

de toate acestea vă puteți bucura în cadrul complexului nostru!

ADRESA:
Bulevardul Nicolae Titulescu, Arad
☎ 0357 408 718

Singurul complex cu apă termală din Arad te așteaptă pentru relaxarea de care ai nevoie in fiecare zi.

(9887)

DR. ONITA
CENTRU MEDICAL

CENTRUL DE CHIRURGIE SI PROCTOLOGIE
DR. ONITA

HEMOROIZI
Fisuri, Fistule anale
VARICE
Tratamente profesioniste personalizate cu sau fără operație.

Arad, str. Augustin Doinas 32
Tel. 0740-336-899
www.dronita.ro

(640654)

GARSONIERE

• **A A** Achiziționez garsonieră, apartament 1 cameră, cash, ☎0746.055.126, ☎0755.483.216. 97124

• **Cumpăr cu** plata pe loc garsonieră, apartament 1 cameră, ☎0721.670.839. 165093

AP.2 CAMERE-ARAD

• **A A** Achiziționez apartament 2,3,4 camere, cash, ☎0746.055.126, ☎0755.483.216. 97130

• **Cumpăr cu** banii jos apartament 2-3 camere. Telefon 0742.781.651. 165095

CASE-ARAD

• **Casă 8** camere Grădiște, 3 băi, garaj, pretabil două familii, 0722.257.409. 157738

TERENURI JUDEȚ

• **Cumpăr teren** arabil la Zimandul-Nou, Pecica, Nădlac, Vladimirescu, Iratoș, ☎0735.627.854. 167897

• **Vând loc** de casă 900 mp, în Curtici, îngrădit, curent, magazie, fântână, pomi, rulotă 4,7 m, 10.000 Euro, 0752.425.210. 165409

IMOBILE CHIRII

• **Dau în** chirie apartament 2 camere, central, mobilat (centrală gaz), 250 Euro, ☎0733.632.595. 167896

• **Dau în** chirie casă cu etaj (265 mp utili), zonă centrală (Podgoria). Ideal sediu firmă. Tel: 0722.293738. 165090

• **Căutăm gazdă** în Lipova (familie). Tel. 0746.424.476.

OFERTE LOCURI DE MUNCĂ

• **Angajăm șofer** transport marfă intern (40 T). Telefon 0730.302.683.

• **Angajăm șofer** 1/2 normă de preferință pensionar. Tel. 0744.530.523.

• **Angajăm pentru** Lipova montatori subansamble. Informații la telefon 0357/423395.

• **Cămin vârstnici** angajează îngrijitoare, program 12/24. Telefon 0770.554.915. 165367

Căutăm DISTRIBUITORI PRESĂ. Relații la telefon 0723.121.665, 0720.400.350.

• **Hotel trei** stele amplasat în zona centrală angajează ospătar(ă). Se asigură salarizare motivantă. Telefon: 0744.596099.

• **Caut femeie** însoțitoare copil cu probleme, maxim 60 ani, 0744.854.118.

• **Societate comercială,** angajăm instalator pentru lucrări de întreținere spații industriale și birouri. Deținerea carnetului de conducere cat. B, reprezintă avantaj. Telefon: 0725.890.788.

PRESTĂRI SERVICII

• **Execut acoperișuri** noi și vechi sau reparații. Tel. 0747.359.655. 167324

CONSTRUCȚII

• **AAduc balast,** nisip, sort, ridic moloz, pământ, piatră, mraniță, 0747.206.371. 166092

• **Vând lemne** 4 metri ster, la 550 Roni, ☎0723.349.110. 160282

• **Vând lemne** de foc. Tel. 0752.532.421. 167933

ELECTRONIC PLUS

• **Vând frigider,** congelator, mașină spălat automată, ladă, combină, vitrină, ☎0257-210613. 167941

ANIMALE,PĂSĂRI

• **Vând 10** purcei de 3 luni preț negociabil, sat Horia. Telefon 0721.924.545. 165088

• **Vând 10** purcei. Tel. 0748.912.117. 167344

PIERDERI

• **Moni Forest** SRL, J2/145/2003, CUI 15184203 pierdut certificat constatator nr. 45060/ 18.12.2006. Îl declar nul. 167925

• **Pierdut carnet** de student pe numele Oprea Adriana, eliberat de Universitatea Aurel Vlaicu. Îl declar nul. 167952

DIVERSE

• **Cumpăr mașini** pentru fier vechi, ofer radiere, de la domiciliu, fier vechi, 0748.803.788. 165079

• **Cumpăr nichel,** argint, cositor, cupru, alamă, aluminiu, baterii, fier, caroserii, pene, ☎0748.912.117. 167345

COMUNICAT

CONSILIUL BAROULUI ARAD ŞI CONSILIUL FILIALEI ARAD A C.A.A. ÎN CONFORMITATE CU DISPOZIŢIILE ART. 52 ALIN. 1 ŞI 2, ART. 53 ALIN. 1 DIN LEGEA NR. 51/1995 , REPUBLICATĂ ÎN M. OF. NR. 440 DIN 24 MAI 2018, ART. 66 ŞI 68 DIN STATUTUL PROFESIEI DE AVOCAT ŞI ÎN BAZA ART. 68 DIN STATUTUL C.A.A

CONVOACĂ

ADUNAREA GENERALĂ ELECTIVĂ A BAROULUI ARAD ŞI ADUNAREA GENERALĂ ORDINARĂ ANUALĂ A BAROULUI ARAD ŞI A FILIALEI ARAD A C.A.A., ÎN ZIUA DE 21 FEBRUARIE 2019, ORA 14:00, LA HOTEL CONTINENTAL - ASTORIA ARAD, SALA DE CONFERINŢE IOAN SLAVICI.

ORDINEA DE ZI ŞI REGULAMENTUL DE DESFĂŞURARE A ADUNĂRII SUNT PUBLICATE PE SITE-UL BAROULUI.

DECANUL BAROULUI ARAD, AV. DR. *CRISTIAN ALUNARU*

ŞI PREŞEDINTELE FILIALEI ARAD A C.A.A. AV. *LAURA MIHUŢA*

(76)

Ministerul Finanțelor Publice. Agenția Națională de Administrare Fiscală. Direcția Generală Executări Silite Cazuri Speciale. Direcția Operativă de Executare Silită. Serviciul Executări Silite Cazuri Speciale Regional Timișoara. Agenția Națională de Administrare Fiscală, prin Direcția Generală Executări Silite Cazuri Speciale - Serviciul Executări Silite Cazuri Speciale Regional Timișoara, organizează în data de 13.02.2019, ora 14:00, licitație (Licitația a VI-a) pentru vânzarea următorului bun imobil: - Cota de 1/4 din Teren extravilan cu categoria de folosință arabil, parcela lot 2, în suprafață de 26051 mp, conform CF nr. 330058 Arad, nr. cad 330058, proprietate imobiliară agricolă, situat la ieșirea din localitatea Arad spre Fântânele - pe partea dreaptă a DJ 682, în apropiere, dar fără front stradal la DJ. Prețul de vânzare la licitația a VI-a este de 69.715 lei. Licitația se va desfășura la sediul nostru D.G.E.S.C.S. - Direcția Operativă de Executare Silită - Serviciul Executări Silite Cazuri Speciale Regional Timișoara din Mun. Timișoara, Str. Gheorghe Lazăr nr. 9 B, cam. 613, jud. Timiș. Pentru informații suplimentare (condiții participare, depunere ofertă) vă puteți adresa la sediul nostru sau la numerele de telefon 0256.200178 / 0732.007532. Anunțul integral se află postat pe www.anaf.ro, sectiunea Anunțuri - valorificări prin licitație a bunurilor sechestrate - Timișoara Executări Silite Cazuri Speciale. (81)

Subscrisa, **ACTIV GRUP IPURL,** cu sediul în Arad, str. Tribunul Buteanu nr.1, ap.1, jud. ARAD, reprezentată prin Asociat Coordonator Biris Ioan al în calitate de lichidator judiciar al **RUTIER AUTOLUK S.R.L.**, nr. O.R.C. J02/208/2007, C.U.I. R 22745848, SOCIETATE IN FALIMENT, conform Sentintei Civile nr. 750/02.11.2017, pronunțată de Tribunalul Arad, Secția a II-a Civilă, în dosarul 1109/108/2017, prin care s-a dispus intrarea în faliment a debitorului SC RUTIER AUTOLUK SRL;

Aduce la cunoștiința generală vânzarea la licitație publică, organizată conform prevederilor Legii 85/2014 si C.Pr.C., in data de **30 Ianuarie, ora 14,00,** la locul unde se afla bunurile, situat in Arad, str. Str. Poetului, 131A, jud. Arad, a următoarelor bunuri mobile proprietatea RUTIER AUTOLUK S.R.L.:

- Autoutilitara N3 Mercedes-Benz Actros 1836LS, nr. identificare WDB9340621L523551, motor tip OM501LA.V/2, cilindree 11946 cmc, putere 265kW/1800rot/min, nr. inmatriculare AR-01-LKW, an fabricatie 2010, km. parcursi 1091788, cu prețul de incepere a licitației de 62.000 lei (exclusiv TVA);

- Autoutilitara N3 Iveco Magirus EuroTech, motor tip F3AE06810, cilindree 10300 cmc, putere 316 kW/2100 rot/min, nr. inmatriculare B-123-BEN, an fabricatie2002, km. parcursi 1090831, cu prețul de incepere a licitației de 28.900 lei (exclusiv TVA);

- autoutilitara N1 Volkswagen Caddy, nr. identificare WV1ZZ9KZWR501617, motor tip AEY, cilindree 1896 cmc, putere 47 kW/4200rot/min, combustibil motorina, nr. inmatriculare AR-01-LXW, an fabricatie 1998, km. parcursi 238023, cu prețul de incepere a licitației de 3700 lei (exclusiv TVA).

Persoanele care vor să cumpere bunuri la licitație sunt obligate să depună in contul unic al insolventei RUTIER AUTOLUK SRL, deschis la LIBRA INTERNET BANK, IBAN nr. RO86 BREL 0002 0017 0971 0100, pentru fiecare bun mobil in parte, o garanție reprezentând 10% din prețul de incepere a licitației.

Relații suplimentare se pot obtine la sediul ACTIV GRUP IPURL, tel/fax. 0257.214821, mobil 0744.697814 sau email activ_grup@yahoo.com. (78)

Publicitate 0257/280.904

EVIDENȚIAZĂ-TE!

Text: DATA apariției:.....

.....

.....

.....

.....

.....

.....

.....

Talon valabil până în 31 martie 2019

Date personale:

Nume și Prenume:

Telefon:

Buletin de identitate:

TALON + PREȚUL CATEGORIEI AFERENTE

Anunțurile se preiau zilnic, la ghișeu, până în ora 16[00], după această oră, se pot prelua doar prin intermediul sistemului online de preluare al anunțurilor disponibil pe www.jurnalaradean.ro . Anunțurile de mică publicitate din Jurnal Arădean se publică pe baza talonului din ziar
Redacția nu își asumă responsabilitatea pentru conținutul anunțurilor de mică publicitate!

JURNAL ARĂDEAN

DECESE

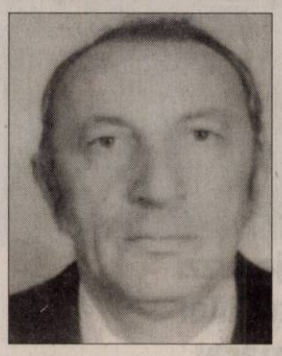

Cu durere în suflet, anunţăm trecerea în eternitate a celui ce a fost

profesor

CHEVEREŞAN OVIDIU,

la vârsta de 77 de ani.

Dumnezeu să-l ierte! Înmormântarea va avea loc astăzi, 22 ianuarie 2019, ora 12:00, la Cimitirul Pomenirea.

Familia îndoliată

Cu adâncă durere în suflet anunţăm decesul fulgerător a celui care a fost soţ, tată şi bunic,

DÂRLEA IOAN.

Trupul neînsufleţit este depus la Casa Funerară Kuki din strada Cocorilor. Înmormântarea are loc miercuri, 23 ianuarie 2019, ora 13,00 la Capela Cimitirului Micălaca.

Familiile îndoliate Dârlea şi Berar

Cu tristeţe în suflet, anunţăm trecerea la cele veşnice a celei care a fost soţie, mamă, soacră şi bunică,

JIVANCA (MIRA) TOMESCU

la vârsta de 68 ani.

Slujba de înmormântare va avea loc joi, 24 ianuarie 2019, ora 13,00, la Casa Funerară Kuki de pe str. Cocorilor nr. 6. Dumnezeu s-o odihnească în pace!

Familia îndoliată

Cu durere în suflet, anunţăm încetarea din viaţă

la venerabila vârstă de 93 ani a dragului nostru tată, socru şi bunic,

ROŞU GHEORGHE

din Caporal Alexa.

Înmormântarea va avea loc astăzi, 22 ianuarie 2019, ora 14:00 de la Capela Cimitirului din Caporal Alexa.

Familia îndoliată

CONDOLEANŢE

Regretăm profund dispariţia fulgerătoare a cuscrului nostru,

DÂRLEA IOAN.

Suntem alături de familia îndoliată. Dumnezeu să-l odihnească!

Familia preot Ilievici

Un ultim omagiu acum la despărţirea de vecinul nostru

DÂRLEA IOAN.

Dumnezeu să-l ierte! Sincere condoleanţe familiei!

Familia Culi

Sincere condoleanţe verişoarei noastre Voichiţa şi întregii sale familii, la decesul soţului, tatălui şi bunicului,

DÂRLEA IOAN.

Dumnezeu să-l ierte!

Verişorii fam. Moţ Lucian din Arad şi Moţu Gheorghe din Măderat

SERVICII FUNERARE

NOSFERATUM

SERVICII FUNERARE COMPLETE

Arad, str. Ghiba Birta nr. 26 - Tel.: **0752 10 11 12; 0357 80 48 38**

NON STOP e-mail: **nosferatumarad@yahoo.com** **www.nosferatum.ro**

TRANSPORT GRATUIT ÎN MUNICIPIUL ARAD ŞI ORAŞUL PECICA

* Sicrie la preţ de producător;* Înmormântări GRATUITE – doar pe baza cuponului de pensie; * Consultanţă şi medic constatator; * Rezolvăm actele la spital, primărie, casă de pensii, C.A.R.P.; * PRELUĂM DECEDAŢII DE LA MORGĂ; * Igienizare, cosmetizare, îmbălsămare, incinerarii, REPATRIERI, CAPAC FRIGORIFIC; * CAPELA CIMITIR ETERNITATEA (UTA)! * Borduri, monumente funerare, mozaic, marmura, granit.

Suntem alături de familia îndoliată în aceste momente grele pricinuite de despărţirea de cel care a fost

dr. RÜCZ IOAN.

Sincere condoleanţe!

Familia dr. Furău

Un ultim omagiu celui care a fost

dr. RÜCZ IOAN.

Dumnezeu să-l odihnească!

Din partea colegilor de la Spitalul Matern „Dr. Salvator Vuia" Arad

---

Ne despărţim cu multe regrete şi durere în suflet de bunul nostru prieten şi coleg,

dr. RÜCZ IOAN.

Condoleanţe familiei din partea Lia şi Gheorghe Găboroi şi fam. Miller

---

O lumânare aprinsă care să lumineze veşnic la catafalcul celui care a fost

dr. RÜCZ IOAN.

O rugăciune înălţată la cer ca Dumnezeu să îl odihnească în pace! Sincere condoleanţe familiei îndoliate!

Familiile Haller şi Şerban

Suntem alături de colega noastră Bercea Mihaela în aceste clipe dureroase a pierderii tatălui său.

Colegiul Tehnologic de Industrie Alimentară

Un gând de mângâiere, dureroase amintiri, lacrimi şi durere la trecerea în nefiinţă a prietenei noastre de o viaţă,

MIRA TOMESCU.

Dorule suntem cu toţii alături de tine.

Adriana, Tavi, Mari, Fredi, Mişu, Suzi

Un ultim omagiu în memoria fostului

col.rez. M.I. LAZIA IOAN.

Sandokan

Cu multă durere în suflet ne despărţim de cea care a fost sora, cumnata şi mătuşa noastră,

BIRĂU SILVIA.

Dumnezeu să o odihnească în pace!

Fam. Toader, Vieru, Geltz

Suntem alături de îndurerata familie Comloşan în aceste momente grele la trecerea în nefiinţă a dragului lor fiu, soţ şi tată,

NICUŞOR COMLOŞAN.

Familia Roşu Viorel

COMEMORĂRI

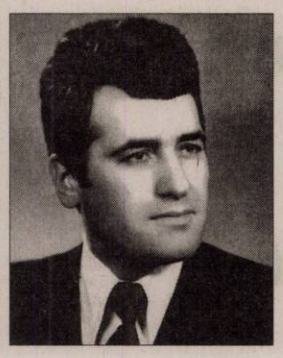

Aprindem o lumânare şi aşezăm un buchet de amintiri dragi, gânduri de recunoştinţă şi lacrimi pe mormântul celui care a fost

NASTOR GHEORGHE,

un frate, cumnat şi unchi iubitor. Astăzi se împlinesc doi ani de la trecerea lui la Bunul Dumnezeu. Dumnezeu să-i dea veşnică odihnă!

Soţia, fiica şi fratele cu familia

Anunţurile de deces se publică GRATUIT!

Dacă trandafirii cresc în Rai, Doamne te rog adună câţiva şi dă-i Mamei mele şi spune-i că sunt de la mine, mai spune-i că-mi lipseşte şi dă-i un sărut din partea mea. Am pierdut-o pe scumpa mea mamă,

VALERIA SCHMIDT

acum 5 ani (22 ianuarie 2014), şi acum este alături de minunatul meu tată, ei sunt îngerii mei! Le mulţumesc pentru toată dragostea pe care mi-au oferit-o zi de zi! „Moartea nu poate despărţi ceea ce uneşte iubirea!" Mi-e dor de voi şi vă iubesc enorm!

Fiica voastră dragă, Hilde Schmidt

Astăzi în loc să-ţi spunem „La mulţi ani!" dragul nostru soţ, tată şi bunic,

TĂTUŢ GHEORGHE

îţi spunem: Dumnezeu să te odihnească!

Soţia Stela şi fiicele Ana şi Diana cu familiile lor

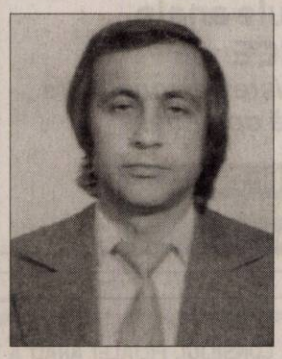

Au trecut 6 săptămâni de la decesul fratelui meu,

TĂMAŞ GHEORGHE,

în vârstă de 70 de ani,

după o lungă boală. Dumnezeu să-l ierte şi să-l odihnească în pace! Nu te vom uita niciodată!

Sora Elena cu familia

Când se stinge o lumânare o aprinzi din nou, dar când se stinge o viaţă o plângi mereu. Ai fost parcă ieri printre noi, dar a trecut deja un an de când ai plecat,

IOJE VIOREL.

Slujba de comemorare va avea loc duminică, 27 ianuarie 2019, la Biserica Ortodoxă de pe strada 6 Vânători.

Veşnic nemângâiată familia Ioje

S-au scurs 6 luni de lacrimi şi durere de când scumpa noastră soţie, mamă, soacră, bunică, soră, mătuşă, cumnată, verişoară şi cuscră,

IACŞITY ELENA (SIDA)

născută PLEŞ

a plecat în veşnicie.

Familiile Iacşity şi Pleş

Program mica publicitate:

pe B-dul Revoluţiei, nr. 81

luni-joi: 8.00-17.00,

vineri: 8.00-16.00

duminică: 9.00-13.00.

Program mare publicitate:

pe B-dul Revoluţiei, nr. 62

luni-vineri: 8.00-16.00

Un grup afiliat organizației teroriste Al-Qaida a revendicat atacul. FOTO: EPA

Zece soldați ONU au murit

BAMAKO. Zece soldați ONU din Ciad au fost uciși, iar alți 25 au fost răniți în urma unui atac armat comis duminică în apropierea unei localități din nordul statului Mali, a informat misiunea ONU din regiune (MINUSMA), relatează site-ul agenției Reuters.

Identitatea atacatorilor nu este cunoscută încă. Misiunea ONU pentru menținerea păcii și forțele franceze se află în Mali pentru a combate grupările jihadiste. Incidentul a avut loc duminică, după ce un grup înarmat a atacat soldații ONU. Națiunile Unite au informat că soldații au împiedicat atacul, însă zece soldați au fost răniți.

SURSA: MEDIAFAX

Să nu profite de răbdarea UE în procedura Brexit

BERLIN. Ministrul german al Economiei, Peter Altmaier, a avertizat ieri Marea Britanie să nu profite de răbdarea Uniunii Europene în privința procedurii Brexit, cerând urgent clarificări din partea Londrei pentru depășirea impasului.

„Înțelegerea, răbdarea și disponibilitatea de a aștepta până când va fi clarificată poziția Marii Britanii au cea mai mare importanță pentru a evita ce este mai rău. Dar aceste lucruri nu trebuie folosite greșit de dragul politicilor de partid. Cei mai mulți oameni vor excluderea scenariului unui Brexit dur - în interesul Marii Britanii și al al-

Peter Altmaier FOTO: EPA

tora", a declarat, prin Twitter, Peter Altmaier, ministrul german al Economiei și Energiei și un apropiat al cancelarului Angela Merkel.

SURSA: MEDIAFAX

Vor candida la europarlamentare

BUCUREȘTI. PSD nu și-a definitivat lista pentru alegerile europarlamentare, dar în cursa internă s-au înscris, pe lângă actualii eurodeputați, mai mulți lideri ai partidului, printre care Rovana Plumb, Claudiu Manda, Daniel Florea și Robert Negoiță, au declarat pentru MEDIAFAX surse social-democrate.

„Momentan se discută foarte mult despre liste în interiorul partidelor și la nivelul PSD. Sunt mai multe persoane care și-au declarat intenția de a candida: Rovana Plumb, Claudiu Manda, Daniel Florea, Robert Negoiță. Europarlamentarii actuali, toți își doresc să candideze. Cel mai probabil o să meargă pe paritate: jumătate doamne, jumătate domni. În sondajele de opinie, PSD are între 26 și 33 la sută, ceea ce înseamnă 10-12 europarlamentari", au declarat pentru MEDIAFAX surse social-democrate.

Potrivit surselor citate, PSD nu a luat încă o decizie în privința listelor comune cu ALDE.

„Momentan nu este clar (dacă vor fi liste comune cu ALDE - n.r.). Cele două partide fac parte din familii politice diferite", au declarat aceleași surse.

În cursa pentru un mandat de eurodeputat s-a înscris și Victor Negrescu, fost ministru delegat pentru Afaceri Europene și fost europarlamentar. El este susținut de PES Activists, organizație pe care o coordonează și care este formată din membri și simpatizanți social-democrați.

SURSA: MEDIAFAX

O nouă scrisoare către Iohannis

„Beneficiez de dreptul exclusiv de alegere a miniștrilor".

BUCUREȘTI. Premierul Viorica Dăncilă i-a trimis o nouă scrisoare lui Klaus Iohannis în care îi cere să-i numească la Dezvoltare și Transporturi pe Olguța Vasilescu și Mircea Drăghici, afirmând că ea beneficiază de dreptul exclusiv de apreciere și de alegere a persoanelor propuse a face parte din guvern.

Premierul Viorica Dăncilă FOTO: EPA

„Domnule Președinte, urmare a Adresei dumneavoastră din 17 ianuarie 2019 privind îndeplinirea condițiilor de legalitate în legătură cu propunerile de numire în funcția de membru al Guvernului, reiterate prin Adresa nr. 5/105/10.01.2019, vă transmit următoarele: având în vedere prevederile art. 85 alin. (2) din Constituția României, republicată, prin adresa sus rubricată am propus să dispuneți emiterea decretelor prezidențiale prin care doamna Lia-Olguța Vasilescu să fie numită în funcția de viceprim-ministru, ministrul Dezvoltării regionale și administrației publice, și domnul Mircea-Gheorghe Drăghici să fie numit în funcția de ministru al Transporturilor. În calitate de prim-ministru, în virtutea votului de încredere obținut în Parlament, beneficiez de dreptul exclusiv de apreciere și de alegere a persoanelor propuse a face parte din echipa guvernamentală pe care o conduc.

În mod evident, propunerile formulate trebuie să îndeplinească condițiile de legalitate, astfel cum sunt prevăzute în art. 2 al Legii nr. 90/2001 privind organizarea și funcționarea Guvernului României și a ministerelor, cu modificările și completările ulterioare", se arată în scisoarea transmisă președintelui Klaus Iohannis ieri.

Viorica Dăncilă subliniază, de asemenea, că e importantă evitarea unui blocaj la nivelul celor două ministere.

Premierul îi transmite președintelui Klaus Iohannis că „insistența" acestuia de a comunica în scris „duce în derizoriu" prerogativele și raporturile constituționale.

www.aradon.ro

Benjamin Netanyahu FOTO: EPA

Reluarea relațiilor diplomatice

N'DJAMENA. Premierul israelian Benjamin Netanyahu a efectuat duminică o vizită oficială în Ciad, unde a anunțat reluarea relațiilor diplomatice între cele două state, relatează site-ul postului France 24.

Netanyahu și președintele Ciadului, Deby Itno, au anunțat „reluarea relațiilor diplomatice între Ciad și Israel", se arată într-un comunicat al cabinetului premierului israelian.

Relațiile diplomatice între Israel și Ciad au fost întrerupte în anul 1972.

Netanyahu a numit anunțul ca fiind „un moment istoric".

În cadrul unei conferințe de presă comune, Netanyahu a declarat că atacurile recent efectuate de gruparea teroristă Boko Haram au arătat necesitatea cooperării în domeniul Securității.

SURSA: MEDIAFAX

Critică alianța PRM cu PRU

BUCUREȘTI. Fiica lui Corneliu Vadim Tudor, Lidia, a criticat, ieri, conducerea PRM, care a anunțat o alianță cu PRU, înființat de Sebastian Ghiță. Ea susține că formațiunea fondată de tatăl său „a ajuns pe mâinile unor persoane care nu onorează cu absolut nimic acest partid, și nici România". „Nu voi mai face parte din structura acestui partid, dar nici nu doresc să fie dizolvat în alt partid, fie că este el PRU, UNPR sau PSD. Nu îl doresc căzut în derizoriu, nu îl doresc trădat, nu îl doresc altfel decât tatăl meu, Corneliu Vadim Tudor, l-a dorit. România, românii, au așteptări de la PRM. Vă rog, pe toți cei care încă mai credeți în PRM, nu lăsați partidul pe mâinile unor trădători, oportuniști", a afirmat Lidia Vadim Tudor, potrivit unui comunicat de presă. Ea a precizat că „de mai bine de o lună de zile" s-a dezis de actuala conducere a PRM. Fiica fostului politician consideră că PRM a ratat la Congresul din noiembrie 2017 șansa „de a intra în legalitate", acum fiind condus de reprezentanți cu acțiuni penale.

Întâlnire la Aachen cu Tusk, Juncker, Merkel și Macron

BUCUREȘTI. Klaus Iohannis se va întâlni, azi, la Aachen, cu cancelarul Angela Merkel, președintele Franței, Emmanuel Macron, și cu liderii europeni Donald Tusk și Jean-Claude Juncker la ceremonia de semnare a Tratatului de cooperare franco-german. Președintele se va vedea și cu militarii români dintr-o bază NATO. Astfel, șeful statului va avea, în marja deplasării în Germania, o întâlnire și cu militarii români care activează la baza militară NATO de la Geilenkirchen, informează Administrația Prezidențială, într-un comunicat de presă remis MEDIAFAX.

Înaintea semnării Tratatului de către președintele francez și cancelarul german în Sala Încoronării a primăriei orașului Aachen, cei doi oficiali vor susține alocuțiuni. De asemenea, în cadrul evenimentului vor mai vorbi premierul landului Renania de Nord-Westfalia, Armin Laschet, și primarul orașului Aachen, Marcel Philipp, conform sursei citate.

Un discurs va fi susținut și de către președintele Klaus Iohannis, ulterior semnării documentului, în calitate de președinție în exercițiu a Consiliului Uniunii Europene. Vor mai avea alocuțiuni președintele Consiliului European, Donald Tusk, și președintele Comisiei Europene, Jean-Claude Juncker. Despre ideea încheierii unui nou tratat de cooperare franco-german, președintele Emmanuel Macron a vorbit în discursul său de la Sorbona, în septembrie 2017.

Ulterior, cancelarul german Angela Merkel și președintele francez Emmanuel Macron au anunțat încheierea viitorului instrument de cooperare printr-o Declarație comună, adoptată pe 22 ianuarie 2018, la 55 de ani de la semnarea Tratatului de la Elysée de către președintele Charles de Gaulle și cancelarul Konrad Adenauer, document care a formalizat și instituționalizat reconcilierea franco-germană postbelică.

SURSA: MEDIAFAX

Euro își continuă creșterea

BUCUREȘTI. Piața valutară este influențată inclusiv de declarațiile politice, pe lângă cauzele de durată, economice, care duc la creșterea cursului de schimb al monedei naționale, a declarat Adrian Vasilescu, consilier al guvernatorului BNR, ieri, la Digi TV.

Cursul de schimb leu/euro a atins ieri un nou maxim istoric, de 4,7081 lei, ca urmare a unei creșteri de 0,23% față de vineri, aceasta fiind a cincea zi consecutivă de creștere pentru moneda europeană.

Vasilescu s-a referit la declarațiile senatorului ALDE, Daniel Zamfir, care a anunțat că îi va chema, pe 29 ianuarie, la audieri în Comisia economică a Senatului pe guvernatorul BNR, Mugur Isărescu, și pe Marius Chirițoiu, președintele Consiliului Concurenței, pentru a da explicații despre calcularea indicelui ROBOR. Senatorul a solicitat BNR ca, începând de ieri, să oprească acest mecanism artificial de calculare a ROBOR.

„Investitorii sunt oameni raționali, chiar dacă de multă vreme economiști mari aruncă ideea că sunt emoționali. Și într-adevăr, apare de multe ori emoția, care creează panică, iar panica duce la decizii anapoda. Dar este prea devreme ca jucători importanți de pe piața valutară să ia decizii emoționale", a spus Vasilescu.

Consilierul BNR s-a referit și la cele două runde electorale din acest an, care ar putea afecta cursul. „Discursurile electorale ar trebui mutate de la motive politice, începând cu corupția, și să trecem pe analize economice", a spus Vasilescu.

Vasilescu spune că prezența guvernatorului în Parlament nu ar afecta independența BNR, dar este afectată eficiența politicii monetare a instituției. **SURSA: MEDIAFAX**

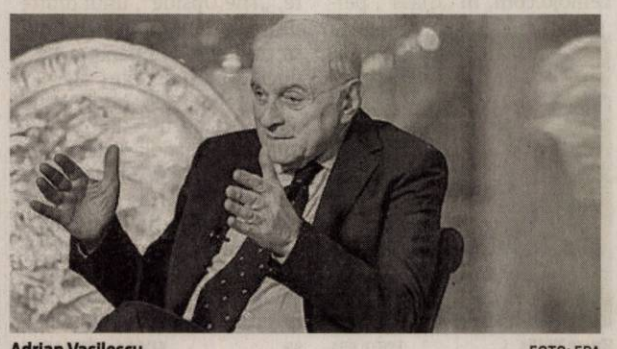

Adrian Vasilescu FOTO: EPA

JURNAL ARADEAN

Joyce Carol Oates FOTO: EPA

Laureata premiului Ierusalim pentru 2019

IERUSALIM. Scriitoarea americană Joyce Carol Oates va primi prestigiosul premiu Ierusalim pentru anul 2019, în timpul unei ceremonii programate în luna mai, la Târgul de carte din orașul israelian, a anunțat publicația Jerusalem Post.

„Mă simt profund onorată să fiu laureata acestui distins premiu internațional", a spus Oates într-o declarație. „Într-o lume în care drepturile individuale sunt sub asediu, autonomia individului și rolul artei în viața noastră sunt motive de preocupare", a mai spus scriitoarea. „Mai mult decât orice altceva, Oates descrie și scoate la lumină tensiunea dintre spaimele ascunse și dorințele care traversează psihicul uman și forțele prin care li se dă formă în familie, societate și cultură, fie prin îngrădiri ori eliberare", au spus membrii juriului, Omri Herzog, Shimon Adaf și Tamar Hess. Joyce Carol Oates a fost crescută într-o familie catolică, dar, la moartea bunicii sale, a aflat că are o ascendență evreiască despre care nu i s-a vorbit niciodată.

SURSA: MEDIAFAX

Limitări pe WhatsApp

JAKARTA. WhatsApp, unul dintre serviciile de mesagerie ale platformei de socializare online Facebook, a limitat, începând de luni, transferul unui mesaj la maximum cinci destinatari, pentru a combate „dezinformarea și zvonurile", potrivit Reuters.

Până la aplicarea noii modificări, un mesaj putea fi transferat unui număr de maximum 20 de destinatari. „Impunem o limită de cinci mesaje, la nivel global, începând de astăzi", a declarat ieri Victoria Grand, vicepreședinte pe comunicare al companiei, într-un eveniment organizat la Jakarta, Indonezia. Utilizatorii de telefoane cu sisteme Android au fost primii notificați, fiind urmați de cei care dețin dispozitive Apple. Limita de cinci destinatari se extinde la nivel mondial după ce decizia a fost impusă inițial doar în India, în iulie 2018, după propagarea unor zvonuri care au avut ca rezultat mai multe crime.

SURSA: MEDIAFAX

Prieteni

O fetiță hrănește un cacadu alb la grădina zoologică din tabăra de refugiați Rafah din sufulul Fâșiei Gaza. FOTO: EPA

„Glass", lider în box office

LOS ANGELES. „Glass", noul thriller semnat de M. Night Shyamalan, cu Bruce Willis, Samuel L. Jackson și James McAvoy, s-a situat pe primul loc în box office-ul nord-american, cu încasări de 40,5 milioane de dolari în weekendul premierei, potrivit boxofficemojo.com. În „Glass", personajul lui Willis și cel al lui Jackson din „Unbreakable" (2000) se întâlnesc cu eroul lui McAvoy din „Split" (2016) și aruncă în aer siguranța în azilul de boli nervoase în care erau tratați de personajul interpretat de Sarah Paulson.

Liderul săptămânii trecute, „The Upside", unul dintre ultimele lungmetraje produse de fosta companie a producătorului de film Harvey Weinstein, a coborât pe locul al doilea, cu încasări de 15,6 milioane de dolari de vineri până duminică. Bryan Cranston și Kevin Hart preiau rolurile eroilor din „Intouchables", un bărbat paraplegic bogat și îngrijitorul său aterizat fără niciun fel de calificare la primul serviciu din viața sa.

SURSA: MEDIAFAX

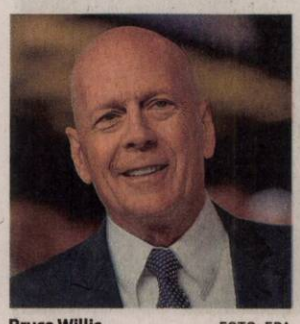

Bruce Willis FOTO: EPA

Surprinsă fără centură

LONDRA. Regina Elisabeta a II-a a fost surprinsă la volanul unei mașini, fără centura de siguranță, la o zi după ce prințul consort Philip a fost implicat într-un accident rutier, potrivit voici.fr.

În fotografiile realizate pe 18 ianuarie și publicate de cotidianul britanic Daily Mail, regina, în vârstă de 92 de ani, apare conducând un automobil Range Rover fără să poarte centura de siguranță. Comportamentul reginei a fost criticat, mai ales în condițiile în care, cu o zi înainte, prințul Philip a fost implicat într-un accident rutier, produs în apropierea domeniului regal Sandringham, în Norfolk. Palatul Buckingham a transmis la momentul respectiv că prințul se afla la volanul unui automobil Range Rover și a încercat să intre pe drumul A149, unde s-a lovit cu un alt vehicul.

SURSA: MEDIAFAX

Regina la volan FOTO: EPA

Ieri a fost cea mai deprimantă zi din an

BUCUREȘTI. Cea de-a treia zi de luni a anului, care, în 2019, cade pe 21 ianuarie, este considerată a fi cea mai deprimantă zi a anului, la această concluzie ajungând un psiholog britanic care a creat o formulă matematică pentru a identifica cele mai dificile momente ale anului.

Teoria despre „Blue Monday" (Lunea tristă, n.r.) a apărut în 2005, când Cliff Arnall a creat o formulă matematică elaborată pentru a calcula cele mai îngrozitoare zile ale anului. Psihologul a luat în considerare condițiile meteo din această perioadă, facturile la utilități, datoriile, nivelul motivațional, sărbătorile de iarnă, precum și faptul că mulți oameni urăsc zilele de luni.

Astfel, Cliff Arnall a stabilit că cea de-a treia zi de luni a anului este cea mai deprimantă zi. În această perioadă, oamenii manifestă o stare de tristețe, inactivitate și consumă carbohidrați în exces.

SURSA: MEDIAFAX

www.aradon.ro
Mai multe poze cu Daniela

Daniela
Pasionată de tradiții și de cultură.

Candidat la Zmeura de Aur

Președintele american Donald Trump a fost nominalizat la premiile Zmeura de Aur 2019.

LOS ANGELES. Donald Trump a fost nominalizat la premiile Zmeura de Aur 2019, dedicate celor mai proaste prestații din cinema, pentru aparițiile sale în înregistrări de arhivă incluse în două documentare, potrivit The Hollywood Reporter.

Trump - care a câștigat o Zmeură de Aur în 1991, pentru partitura secundară din filmul „Ghosts Can't Do It" - este nominalizat anul acesta în categoria „cel mai prost rol principal masculin", pentru imaginile de arhivă din documentarele semnate de Dinesh D'Souza „Death of a Nation" și Michael Moore „Fahrenheit 11/9".

În aceeași categorie au mai fost nominalizați Johnny Depp („Sherlock Gnomes"), Will Ferrell („Holmes & Watson"), John Travolta („Gotti") și Bruce Willis („Death Wish").

Președintele american este nominalizat anul acesta și la premiul Zmeura de Aur pentru cel mai nefericit cuplu pe marele ecran, făcut cu „meschinăria lui perpetuată", în aceeași două documentare.

Și prima doamnă a americii, Melania Trump, a fost nominalizată la un premiu Zmeura de Aur 2019, pentru apariția sa în imagini de arhivă în documentarul „Fahrenheit 11/9". Anul acesta, la premiul Zmeura de Aur pentru cel mai prost film au fost nominalizate „Gotti", „The Happytime Murders", „Robin Hood", „Winchester" și „Holmes & Watson".

De asemenea, Melissa McCarthy („The Happytime Murders" și „Life of the Party"), Jennifer Garner („Peppermint"), Amber Heard („London Fields"), Helen Mirren („Winchester") și Amanda Seyfried („The Clapper") concurează la premiul Zmeura de Aur pentru cel mai prost rol principal feminin, în timp ce în categoria dedicată partiturilor secundare feminine au fost selectate, pe lângă Melania Trump, Kellyanne Conway („Fahrenheit 11/9"), Marcia Gay Harden („Fifty Shades Freed"), Kelly Preston („Gotti") și Jaz Sinclair („Slender Man").

Etan Cohen („Holmes & Watson"), Kevin Connolly („Gotti"), James Foley („Fifty Shades Freed"), Brian Henson („The Happytime Murders") și Michael și Peter Spierig („Winchester") sunt nominalizați la Zmeura de Aur pentru cel mai prost regizor.

Anul trecut, animația „The Emoji Movie", de Tony Leondis, a fost premiată cu Zmeura de Aur pentru cel mai prost film.

Cea de-a 39-a ediție a galei premiilor Zmeura de Aur (Razzie Awards) va avea loc cu o zi înainte de ceremonia Oscarurilor, pe 23 februarie. Nominalizații și câștigătorii premiilor Zmeura de Aur sunt votați online de cei aproximativ 1.000 de membri ai Golden Raspberry Award Foundation, din 24 de state.

SURSA: MEDIAFAX

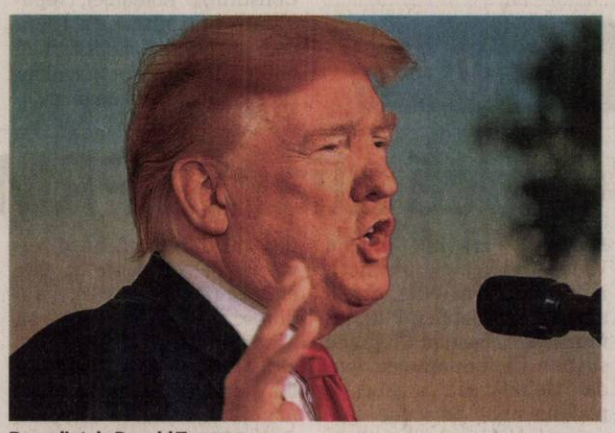

Președintele Donald Trump FOTO: EPA

Johnny Depp FOTO: EPA

Will Ferrell FOTO: EPA

John Travolta FOTO: EPA

FONDAT 1989, APARE LA ARAD, TEL. 0257/041.151, E-MAIL: REDACTIA.JURNALARADEAN@INFORMMEDIA.RO; PUBLICITATE.JURNALARADEAN@INFORMMEDIA.RO

Matei Corvin va dirija, mâine, un concert simfonic românesc
PAGINA 4

JURNAL ARĂDEAN

Salate sănătoase care... ţin de foame
PAGINA 10

MIERCURI
23 IANUARIE 2019
ANUL XXXI, NR. 8244
12 PAGINI - 1,90 LEI

3° Temperaturile se vor situa între -4 şi 3 grade. Vântul va sufla cu 1-9 km/h.

DIMINEAŢA | AMIAZA | SEARA

Din cauza vitezei FOTO: JA

Audi „implântat" în parapet

ARAD. Incidentul a avut loc la ieşirea de pe Autostrada A1 spre DN7 (centura NV a Aradului), marţi, 22 ianuarie, în jurul orei 11:30. Şi de această dată vorbim de neadaptarea vitezei la condiţiile de drum, carosabilul fiind alunecos. /P.6

Program serviciu mica publicitate

ARAD. Cu ocazia sărbătoririi Zilei Unirii Principatelor Române sau Mica Unire, anunţurile de mica publicitate vor fi preluate în 24 ianuarie 2019 doar la sediul ziarului „Jurnal arădean" din Arad, B-dul Revoluţiei nr. 81, între orele 9-13.

Todea a ajuns la Sebiş FOTO: FAN

Reunire cu antrenor nou

SEBIŞ. Naţional Sebiş şi-a reluat pregătirile, dar cu antrenor nou, în persoana lui Cristi Todea. Acesta vrea ca echipa sa să termine cât mai sus în clasament, dar pentru asta e nevoie de întăriri. /P.7

Energie

Sursa de proveniență a energiei electrice utilizată în prima lună a anului.

	%
termocentrale clasice	52,0
hidrocentrale	31,2
centrale nuclearo-electrice	16,8
import	0,9

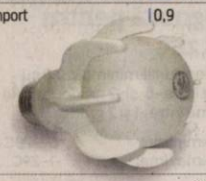

sursa: INS

Un mort şi 12 răniţi la Lipova

Şoferul unui microbuz a decedat, iar alte 12 persoane aflate în autovehicul au ajuns la Urgenţe, în urma unui accident rutier.

LIPOVA. Accidentul rutier a avut loc marţi dimineaţă, înainte de ora 06.00, în oraşul Lipova, traficul rutier fiind blocat aproximativ trei ore din această cauză. Un camion care mergea spre Deva a intrat în coliziune cu microbuzul în care se aflau, în total, 13 persoane. Autovehiculul a ajuns într-un şanţ de pe marginea drumului, răsturnat pe o parte, în urma impactului. Şoferul microbuzului, un bărbat în vârstă de 68 de ani, a decedat. La faţa locului au fost trimise echipaje de descarcerare - care au intervenit pentru descarcerarea şoferului decedat şi a altor trei pasageri din microbuz - autospeciale SMURD şi ambulanţe de la Serviciul de Ambulanţă Judeţean Arad. În legătură cu modul în care a avut loc accidentul, poliţiştii au stabilit că remorca autotrenului a derapat într-o curbă, pătrunzând pe contrasens unde a lovit microbuzul.

Potrivit IPJ Arad, primele cercetări efectuate de poliţişti la faţa locului au indicat faptul că marţi, 22 ianuarie, în jurul orei 05.50 „un bărbat de 34 de ani, din judeţul Hunedoara, a condus un autocamion în cuplu cu semiremorca pe DN 7, dinspre Arad înspre Deva, iar din cauza neadaptării vitezei la condiţiile de drum, la km 511+150 m, semiremorca a derapat în curbă, a pătruns pe contrasens şi a intrat în coliziune cu un microbuz condus regulamentar din sens opus de un bărbat de 68 de ani, din Arad". /P.6

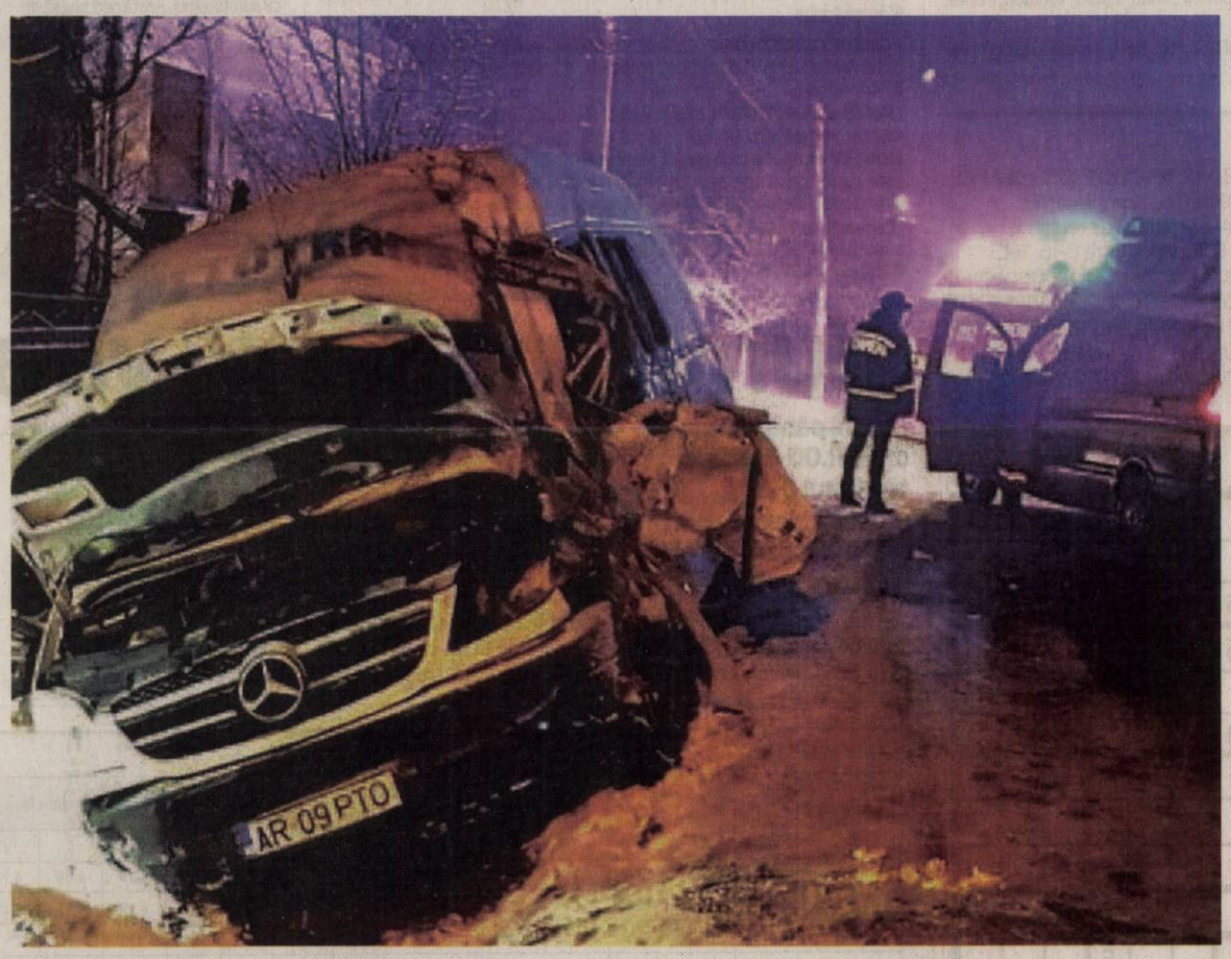

Al.I. Cuza FOTO: FAN

160 de ani de la Mica Unire

ARAD. Se împlinesc, mâine, 160 de ani de la Unirea Principatelor, unirea dintre Moldova şi Ţara Românească, sub numele Principatele Unite ale Moldovei şi Ţării Româneşti, pas premergător al Marii Unire din 1918. /P.4

Următoarea ediţie a cotidianului JURNAL ARĂDEAN va apărea **vineri, 25 ianuarie 2019.**

Arad: jale mare la Permise

ARAD. Obţinerea permisului de conducere pare o misiune tot mai grea, de la un an la altul. Mai puţin de jumătate dintre cei care au susţinut examenul anul trecut au obţinut dreptul de a conduce autovehicule. /P.6

Sediul DIICOT Arad FOTO: JA

Adelin George Vlai face denunţuri

ARAD. În speranţa că şi-ar putea înjumătăţi pedeapsa, avocatul Adelin Vlai s-a pus pe scris denunţuri. Iar, în urma acestor denunţuri, ar putea pica un „peşte" mare. Motivul? Denunţul a fost făcut la DIICOT Arad, parchet care investighează numai dosare grele. /P.6

Doi arădeni solicită transplant în străinătate

Aceştia s-au adresat Direcţiei de Sănătate Publică în vederea obţinerii finanţării pentru realizarea transplantului în străinătate.

ARAD. Anul trecut, la Direcţia de Sănătate Publică (DSP) Arad au fost înregistrate două solicitări pentru efectuarea de transplant în străinătate, pe baza Ordinului 50/2004 al Ministerului Sănătăţii. Potrivit prevederilor legale, pacientul beneficiază de decontarea cheltuielilor legate de transport, de transplant şi a costurilor legate de evaluarea ulterioară.

„Sunt două solicitări pe transplant renal şi transplant pulmonar. Deocamdată, amândouă sunt în faza de Comisie teritorială de specialitate. Avem răspunsul de la Comisia de la Timişoara, care mai cere o evaluare a pacienţilor la Spitalul Fundeni. La ora actuală, ambele transplanturi - şi renal şi pulmonar - se fac şi în România. Doar că pacientul cu transplant renal are o evaluare de la Institutul de Transplant Renal Cluj care spune că nu îşi asumă responsabilitatea, având în vedere că pacientul are foarte multe comorbidităţi, foarte multe alte boli pe lângă statusul biologic existent. Şi atunci, cei de la Timişoara au mai cerut o evaluare la Fundeni. Pacientul încearcă să meargă acum la Fundeni", explică jr. Constantin Cătană, director al DSP Arad. /P.3

Probleme la deszăpezire FOTO: JA

Noi probleme la deszăpezire

ARAD. Ziua de marţi a adus cu ea noi probleme la deszăpezirea drumurilor judeţene. Şoseaua dintre Frumuşeni şi Fântânele a devenit impracticabilă din cauza poleiului, iar circulaţia a fost blocată în zonă. Firma de deszăpezire spune că a intervenit, dar şoferii spun că acest lucru nu s-a întâmplat. De cealaltă parte, reprezentanţii Consiliului Judeţean Arad susţin că această societate este una cu probleme la fiecare intervenţie, când vine vorba despre deszăpezire. /P.5

Inform Media Press SRL
JURNAL ARĂDEAN | ARAD ONLINE www.aradon.ro

Ne mărim echipa!

Căutăm colegi pentru următoarele posturi:

- **distribuitori presă**
  în cartierele Micălaca, Pârneava şi alte cartiere ale Aradului

Depunerea CV-urilor la adresa de e-mail: **hr@informmedia.ro,** sau ☎ **0728.284.737, 0720.400.350**

Solicitantul este de acord cu utilizarea datelor sale personale conform regulamentului GDPR al firmei noastre publicat de site-ul Inform Media Press. (45)

9 771220 748034 17212

Remember: 23 ianuarie

1783 S-a născut scriitorul Stendhal - Henri Beyle (d. 1842)

1821 A început revoluţia populară condusă de Tudor Vladimirescu

1832 S-a născut pictorul francez Edouard Manet (m. 1883)

1853 S-a născut Vintilă C.A. Rosetti, publicist român (d. 1916)

1898 S-a născut regizorul rus Serghei Mihailovici Eisenstein, scenarist, scenograf, teoretician (m. 1948)

1899 S-a născut actorul Humphrey Bogart (d. 1957)

1928 S-a născut Mircea Horia Simionescu, scriitor român

1928 S-a născut Jeanne Moreau, actriţă franceză (d. 2017)

Caroline de Monaco FOTO: FAN

1931 A murit celebra balerină Anna Pavlovna Pavlova (n. 1881)

1940 S-a născut Ileana Mălăncioiu, poetă românca

1943 S-a născut Gary Burton, compozitor american de jazz

1947 A murit pictorul postimpresionist Pierre Bonnard (n. 1867)

1957 S-a născut **Prinţesa Caroline de Monaco**

1981 A murit Samuel Barber, compozitor american (n. 1910)

Pieţe şi târguri

Azi este zi de piaţă la Pâncota, Beliu, Buteni, Şiclău, Macea, Vânători, Pecica, Şiria şi **zi de târg la** Beliu şi Buteni.

Mâine, joi, este zi de târg săptămânal la Curtici, Sebiş, Cermei, Săvârşin, Secusigiu, Zerind.

Telefoane utile

☎ INFORMAŢII TELEFONICE: 118.932; ☎ROBOT: 1958; ☎ APEL UNIC DE URGENŢĂ (SALVARE, POLIŢIE; Pompieri): 112; ☎ PRIMĂRIA MUNICIPIULUI ARAD: Program de relaţii cu publicul (camera 5) luni-joi între 8-18; vineri între 8-16. Tel. centrală: 0257/281.850; ☎ Delgaz Grid (fost E.ON) - Dispecerat de urgenţe: 0800.800.928 şi 0265.200.928; ☎ DERANJAMENTE CURENT ELECTRIC: 0257/929; ☎ INFORMAŢII CFR: 0257/231.777; ☎ PROTECŢIA CONSUMATORULUI: B-dul Revoluţiei, nr. 50. Telefon: 0257/257.049; ☎ POLIŢIA LOCALĂ: 0257/939.

Sudoku

REGULI: În fiecare bloc sunt câteva cifre între 1 şi 9, stabilite dinainte. Acestea trebuie completate cu cifrele lipsă, în aşa fel încât fiecare număr să figureze o singură dată. De asemenea, cifrele de la 1 la 9 trebuie să figureze o singură dată atât pe rândurile orizontale cât şi pe coloanele verticale ale celor nouă blocuri luate împreună.

ÎNCEPĂTORI

			5					7
			6	3				
3	1	6	4					
	3	5			6		8	
	4			7				
6		8					1	
	5							1
					8		9	5
9	6		2			3		

AVANSAŢI

					5			
						5	8	7
	2	8		3				
		5	8		7			
		4		2				8
	7		3					9
		2					4	
	3						2	
6		1	2	9				

Soluţiile jocurilor din numărul precedent:

ÎNCEPĂTORI

4	7	9	1	8	2	5	3	6
1	3	5	6	9	7	4	2	8
2	6	8	3	5	4	7	1	9
7	8	6	2	4	3	9	5	1
5	2	1	8	7	9	6	4	3
3	9	4	5	1	6	2	8	7
8	4	7	9	3	5	1	6	2
9	1	2	4	6	8	3	7	5
6	5	3	7	2	1	8	9	4

AVANSAŢI

8	4	1	3	2	6	5	9	7
2	5	3	9	7	8	6	4	1
7	9	6	1	5	4	8	2	3
3	7	9	6	8	1	4	5	2
6	2	5	4	9	7	3	1	8
1	8	4	2	3	5	9	7	6
4	6	2	5	1	3	7	8	9
5	1	8	7	6	9	2	3	4
9	3	7	8	4	2	1	6	5

UNDE MERGEM în Arad

Cinema

CINEMA CITY ATRIUM

- **A doua şansă, orele 14:10, 18:20, 22:20**
- **Aquaman, orele 18:30,19:10, 21:20, 22:00**
- **Asterix: secretul poţiunii magice, orele 13:00, 15:00, 17:00**
- **Bohemian Rhapsody, orele 15:30, 20:40**
- **Bumblebee, orele 16:30, 19:50, 21:10**
- **Crăiasa Zăpezii: ţinutul oglinzilor, orele 13:50, 15:50, 17:50**
- **Curierul traficanţilor, orele 16:30, 19:00, 21:30**
- **Femeile de-a gata, orele 14:50, 17:30, 20:00, 22:30**
- **Glass, orele 14:10, 16:50, 19:30, 22:10**
- **Holmes şi Watson, orele 17:50, 19:50, 21:50**
- **Mary Poppins revine, ora 15:10**
- **Omul-Păianjen: În lumea păianjenului, ora 14:00**
- **Papillon, orele 15:40, 18:40, 21:30**
- **Ralph Rupe Netu', orele 13:40, 16:00, 18:50**

Teatre

TEATRUL „IOAN SLAVICI"

- **Take, Ianke şi Cadîr** (regia Laurian Oniga), Sala Mare, vineri, 25 ianuarie, ora 19:00.
- **Disputa** (regia Vlad Massaci), Sala Mare, sâmbătă, 26 ianuarie, ora 19:00.

Filarmonica

- **Concert Simfonic** (dirijor Matei Corvin), Sala Palatului Cultural, joi, 24 ianuarie, ora 19:00

Sănătate

- **CABINET GINECOLOGIC:** Cabinet ginecologic Arad, B-dul Decebal 11 (lângă Hotel Aradul), chiuretaj medicamentos, eco 4 D, test PAP.TEL: 0770823850, 0723643581
- **Policlinica DR. TURCIN, oferă:** Cardiologie (EKG, Ecografie cardiacă, Doppler vascular, Holter EKG si TA, Test de efort), Oftalmologie **(NOU - chirurgie pol anterior; CV computerizat; optică medicală),** ORL (videoendoscopie), pneumologie, gastroenterologie, neuropsihiatrie, medicină de familie, ecografii generale, Ginecologie. **Telefon: 0257/285510, www.policlinica-turcin.ro**
- **Farmacia GLYKON - UTA**, Bl U 6 (vis-a-vis de biserica în construcţie). Deschis zilnic: luni-vineri 07.00 -21.00 sâmbătă şi duminică 08.00-18.00. **Telefon: 0257/241197.**

Horoscop

BERBECUL (III.21.-IV.20.)
Un membru al familiei nu îşi respectă o promisiune în legătură cu o sumă de bani. Astăzi ar fi bine să daţi dovadă de mai multă flexibilitate în relaţiile cu prietenii şi familia.

TAURUL (IV.21.-V.20.)
Pe plan profesional, eforturile susţinute din perioada precedentă încep să dea roade. Din cauza atmosferei tensionate, relaţiile cu cei din jur pot avea de suferit.

GEMENII (V.21.-VI.21.)
Partenerul de viaţă vă face reproşuri neîntemeiate. Vă sfătuim să vă păstraţi calmul şi să evitaţi o confruntare. Temperaţi-vă nervozitatea în discuţii!

RACUL (VI.22.-VII.22.)
S-ar putea să fiţi implicat într-un scandal la locul de muncă din cauza bârfelor unei femei mai în vârstă. Nu răspundeţi la provocări!

LEUL (VII.23.-VIII.23.)
Astăzi ar fi bine să evitaţi deplasările cu autoturismul. Există pericolul să fiţi implicat într-un accident de circulaţie din vina dumneavoastră. Verificaţi starea tehnică a maşinii.

FECIOARA (VIII.24.-IX.23.)
Aveţi de rezolvat multe probleme la locul de muncă, dar colegii nu se grăbesc să vă ajute. Este posibil să primiţi o veste neplăcută în legătură cu implicarea unui prieten într-un accident.

BALANŢA (IX.24.-X.23.)
Deveniţi impulsiv din cauza unor neînţelegeri cu şeful direct. Fiţi prudent în afirmaţii! Vă sfătuim să vă stăpâniţi nervozitatea în discuţiile cu partenerul de viaţă.

SCORPIONUL (X.24.-XI.22.)
În cursul dimineţii primiţi vestea pe care o aşteptaţi de mult timp, în legătură cu plecarea într-o călătorie în interes personal.

SĂGETĂTORUL (XI.23.-XII.21.)
Sunteţi cam irascibil, din cauza stresului şi a oboselii acumulate. Evitaţi discuţiile în contradictoriu! Sunteţi predispus la unele probleme de sănătate şi chiar la accidente.

CAPRICORNUL (XII.22.-I.20.)
În cursul dimineţii, colaborarea cu un partener de afaceri vă dă dureri de cap. Totul porneşte de la bani: se pare că nu vă înţelegeţi în legătură cu o investiţie.

VĂRSĂTORUL (I.21.-II.20.)
Din cauza unor evenimente neprevăzute, nu vă puteţi respecta programul stabilit. Vă sfătuim să nu vă puneţi mari speranţe într-o afacere demarată recent. Amânaţi deciziile importante!

PEŞTII (II.21.-III.20.)
Începeţi o activitate care vă poate aduce avantaje materiale, cu condiţia să vă temperaţi spiritul critic. Este recomandabil să fiţi conciliant în discuţiile cu colegii de serviciu şi cu partenerul de viaţă.

„Jurnal arădean" vă ascultă

De luni până joi, între orele 11.00-13.00, la telefonul 0257.212.055, redactorul nostru vă stă la dispoziţie.

ARAD. Fereştean C. atrage atenţia asupra unei noi metode de cerşetorie (re)apărută în Arad. Dânsul ne-a relatat cazul unei femei care a cerut, trecătorilor din zona P-ţa Mihai Viteazul, diferite sume de bani pentru mâncare, folosind „placa" cu pierderea banilor cu care a plecat de acasă. „Profită de mila oamenilor. Eu i-am dat 5 lei, am intrat în farmacie, iar la ieşire lua bani de la un tânăr. După o oră, când am trecut iarăşi pe acolo, acosta o femeie", spune arădeanul, care mai aminteşte şi de zona bancomantului de pe strada Crişan, „unde stau două femei, care cum văd că ai scos bani, aparcu doi lei în mână, să le dai trei lei să îşi cumpere o pâine".

Ana Seviciu propune Primăriei ca persoanele cu ajutor social să „se înarmeze cu o lopată şi să cureţe de zăpadă trotuarele şi trecerile de pietoni". „Eu am 74 de ani, sunt bolnavă, dar tot am curăţat zăpada din faţa imobilului. Însă sunt alte persoane care efectiv nu pot, aşa că ar fi bine să se apeleze la arădenii cu ajutor social".

JA-D.L.

Curs valutar

Denumirea valutei	BNR	BCR		BRD		Intesa Sanpaolo Bank		Banca Românească		Patria Bank		Alpha Bank		Casa de schimb LUXOR		Casa de schimb TRESOR	
		C	V	C	V	C	V	C	V	C	V	C	V	C	V	C	V
Euro	4,71	4,64	4,78	4,63	4,78	4,66	4,75	4,68	4,75	4,67	4,73	4,69	4,74	4,70	4,73	4,71	4,73
Dolar SUA	4,14	4,06	4,24	4,07	4,22	4,10	4,18	4,12	4,18	4,09	4,19	4,11	4,19	4,12	4,16	4,13	4,16
Forint	0,0148	0,0142	0,0154	0,0145	0,0151	00146	0,0151	-	-	0,0146	0,0150	-	-	0,0147	0,0149	0,0148	0,0149
Gram aur	171																

Vremea

Miercuri, 23 ianuarie

www.aradon.ro

-4° LA ORA 6 — temperaturile se vor situa între -5 şi -4 grade. Vântul va sufla cu 1-6 km/h dinspre NE.

3° LA ORA 18 — temperaturile se vor situa între 3 şi 4 grade. Vântul va sufla cu 1- 9 km/h dinspre NE.

Ziua precedentă

Arad	0-1	Umiditate:	100%
Lipova	0-1	Presiune:	1-14 mb
Chişineu-Criş	0-1	Precipitaţii:	95%
Săvârşin	-1-0	Vânt:	11 km/h
Sebiş	-1-0	Direcţie vânt:	NNE

Azi

Temperaturile se vor situa între -4 şi 3 grade. Vântul va sufla cu 1-9 km/h, dinspre NE.

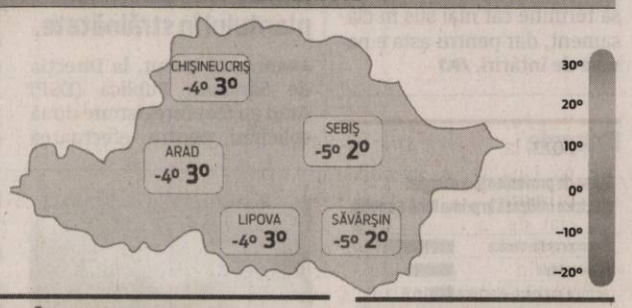

Soarele

Răsare: 08:08
Apune: 17:26

FAZELE LUNII

6.01 — 14.01 — 21.01 — 27.01

MIERCURI	JOI	VINERI	SÂMBĂTĂ
-4° 3°	-2° 2°	-4° 1°	-6° -1°
izolat ninsoare în averse	posibil ploaie sau ninsoare	burniţă slabă, îngheţată	burniţă

Calendar

Biserica ortodoxă: Sf. Sfinţit Mc. Clement, episcopul Ancirei; Sf. Mc. Agatanghel; Sfinţii Părinţi de la Sinodul al VI-lea Ecumenic (Post)
Biserica greco-catolică: Sf. m. Clement şi Agatanghel
Biserica romano-catolică: Ss. Emerenţiana, fc. m.; Ildefons, ep.

Prognoză pentru trei zile

Temperaturile minime vor fi cuprinse între -6 şi -2 grade, iar cele maxime între -1 şi 2 grade.

Temp.minime: -6-–2°C
Temp.maxime: -1–2°C

JURNAL ARĂDEAN
B-dul Revoluţiei nr. 62, Arad
BRAT Auditat de BRAT
Reclamaţii difuzare: 0257.241.151

Şef departament publicitate şi departament difuzare: Cristian Sulinţan
Secretariat: 0257.212.090 (centrala), fax - 0257.212.012
Marea publicitate: 0257.280904
Mica publicitate: 0257.210775; B-dul Revoluţiei, nr. 81
Tiparul executat la: Tipografia Inform Média Lapkiadó Kft

Redactor şef: Adriana Barbu (8416) Responsabil de număr: Dan Lazăr
Secretar general de redacţie: Gabriela Groza (8423); Departamente: Eveniment: Alin Gherasim (8417), Ioana Costaş (8414); Valentin Goran (8405); Economic: Andreea Pintea (8415); Social: Diana Duţu (8413); Sport: Daniel Scridon (8424), Leo Sfâra (8422), Dan Lazăr (8406); Cultură: Eugen Rogojan.
Tehnoredactare: Ghizela Şerban (8409), Munteanu Daniel (8411).
REDACŢIE: tel. 0257.212.090 (centrala); fax 0257.212.012, 0257.228.592; e-mail: redactia.jurnalaradean@informmedia.ro, adevaruldearad@informmedia.ro, publicitate.jurnalaradean@informmedia.ro, publicitate.adevarul@informmedia.ro

O nouă încercare la Căminul din Săvârşin

Compania Naţională de Investiţii a lansat o nouă licitaţie pentru finalizarea lucrărilor de modernizare a Căminului Cultural din Săvârşin.

SĂVÂRŞIN. O nouă licitaţie a fost lansată de către Compania Naţională de Investiţii în Sistemul Electronic de Achiziţii Publice, pentru finalizarea lucrărilor de reabilitare, modernizare, dotare şi extindere a Căminului Cultural din Săvârşin. Termenul de depunere a ofertelor este data de 8 februarie.

Lucrări vechi

Reabilitarea clădirii Căminului Cultural din Săvârşin, construit în anul 1930, a fost una cu probleme. În 2015, Primăria Comunei Săvârşin emitea autorizaţia de construcţie, după ce asocierea dintre SC. Electra Geniu SRL şi SC Sercotrans SRL, ambele din Hunedoara, câştigaseră licitaţia organizată de Compania Naţională de Investiţii (CNI). Valoarea proiectului era, la acea vreme, de 490.841 lei fără TVA. Compania anunţa, în acelaşi an, că pe 14 octombrie va începe procesul de reabilitare şi modernizare a Căminului Cultural, lucru care s-a şi întâmplat. Nu s-a lucrat prea mult, însă, contractul cu asocierea de firme fiind reziliat, iar clădirea a ajuns un şantier abandonat.

Autorizaţie prelungită

În 2017, pe 15 octombrie, în urma unei cereri formulate de CNI, Primăria Săvârşin prelungeşte termenul autorizaţiei de construire până pe 14.10. Conform prelungirii, „după această dată este nevoie de o altă autorizaţie de construire". Şi pentru că nu s-au reînceput lucrările în termenul prevăzut de prelungirea autorizaţiei, cei de la CNI vor fi nevoiţi să obţină una nouă.

O nouă licitaţie

La începutul anului 2019, CNI a lansat o nouă licitaţie în Sistemul Electronic de Achiziţii Publice, pentru finalizarea lucrărilor începute în urmă cu aproape patru ani. Valoarea proiectului a crescut la 650.869 de lei, urmând ca ofertele să poată fi depuse până pe 8 februarie. Execuţia lucrărilor ar urma să se facă în termen de şase luni de la emiterea ordinului de începere, iar garanţia minimă pentru lucrare este de 36 de luni, adică trei ani.

Au crescut preţurile

„Lucrarea e începută prin 2014 - 2015, cred. În 2016 s-a reziliat contractul cu firma care a efectuat lucrarea la vremea respectivă şi de atunci s-au mai organizat încă vreo patru licitaţii, dacă nu mă înşel, dar nu s-a înscris nimeni. La ultima licitaţie am sesizat Compania Naţională de Investiţii că au fost depăşite valoric preţurile de referinţă la anumite materiale. Cei de la CNI au recalculat totul, astfel că valoarea proiectului a crescut. Sper ca acum, când valoarea proiectului e mai mare, să se înscrie cineva la licitaţie", spune Ioan Vodicean, primarul comunei Săvârşin.

O nouă încercare la Căminul Cultural din Săvârşin FOTO: E.R.

Îşi schimbă destinaţia

Edificiul construit în 1930 cu destinaţie culturală a suferit în ultimii ani diferite modificări. Conform situaţiei aprobate de CNI, după lucrările de reabilitare, modernizare, dotare şi extindere, acesta va avea două funcţiuni: cămin cultural şi muzeu de artă. Aici va fi amenajat, spun cei de la CNI, Muzeul de Artă Eugen Popa, ce va fi realizat în zona accesului principal în actualul cămin, dar şi la etajul clădirii. „Pentru realizarea accesului în sala de spectacole a căminului se propune construirea unei terase acoperite în lateralul clădirii, pe faţada de sud, care va avea şi funcţiunea de scenă pentru evenimente desfăşurate în aer liber, în curtea căminului cultural. Capacitatea sălii de spectacole în urma reabilitării va fi de 140 de locuri pe scaune şi un număr de maximum 40 de persoane pe scenă", se arată în caietul de sarcini al licitaţiei.

> Sper ca acum, când valoarea proiectului e mai mare, să se înscrie cineva la licitaţie
>
> **IOAN VODICEAN, PRIMARUL COMUNEI SĂVÂRŞIN**

Cât de necesar e căminul

„Lipsa unui cămin cultural se simte la noi în comună. Momentan, tot ce organizăm, organizăm într-o sală de evenimente în care se organizează nunţi, botezuri şi alte asemenea. Ori o sală de spectacol e necesară. Şi nu e vorba numai despre sală de evenimente, pentru că jumătate din imobil este alocată muzeului de artă. Avem o colecţie foarte valoroasă de lucrări care, din păcate, în momentul de faţă stă depozitată la casa memorială şi nu poate fi vizitată de public. Odată finalizată lucrarea de la căminul cultural, toată colecţia va putea fi expusă şi vizitată de persoanele interesate", completează primarul comunei, Ioan Vodicean.

EUGEN ROGOJAN
eugen.rogojan@informmedia.ro

Dotări noi

În plus faţă de ce avea iniţial, căminul cultural se va alege, printre altele, cu mai multe grupuri sanitare, o centrală termică şi va fi accesibilizat persoanelor cu dizabilităţi prin realizarea unei rampe de acces. O mare parte a lucrărilor începute în urmă cu aproape patru ani, însă, nu a fost finalizate. Lipsesc pardoselile din grupurile sanitare şi sala de spectacol, de pe scenă şi din sălile muzeului de artă, nici măcar stratul de suport al pardoselii nefiind executat. De asemenea, pereţii interiori nu au fost încă tencuiţi, deoarece instalaţia electrică nu a fost realizată. Lipsesc şi plafoanele din rigips, termoizolaţiile cu polistiren extrudat, streaşina, jgheaburile şi burlanele, glafurile de la ferestre, balustrăzile metalice prevăzute în proiect şi alte instalaţii necesare funcţionării. Conform scenariului de securitate la incendiu, clădirea va fi dotată cu dispozitive de desfumare, cu deschidere automată în caz de incendiu, la scenă şi sala de spectacole.

Doi arădeni solicită transplant

Aceştia s-au adresat Direcţiei de Sănătate Publică în vederea obţinerii finanţării pentru realizarea transplantului în străinătate.

ARAD. Directorul DSP Arad mai spune că „în cazul celuilalt pacient, probabil că transplantul pulmonar se va realiza la Bucureşti. Până anul trecut, transplantul pulmonar se făcea doar la AKH, în Viena, dar acum se poate face şi în România, la Bucureşti".

Patru monitorizaţi

Pe lângă cele două solicitări de transplant, DSP Arad are, în prezent, patru pacienţi aflaţi sub monitorizare permanentă. „Ei au beneficiat de tratament în străinătate, pe bani de la Ministerul Sănătăţii, dar sunt evaluaţi/reconsultaţi periodic. Unul dintre ei a suferit un transplant pulmonar în anul 2012, la Spitalul AKH din Viena. Un alt pacient cu distonie primară generalizată a beneficiat de montarea unui neurostimulator GPI-DBS bilateral, în 2017, la o clinică din Turcia. Mai avem un pacient cu cordon de clivus rezecat, care a fost supus unei cure de radioterapie cu protoni, în 2018, la Clinica din Essen, în Germania. Un alt pacient cu leucom corneean vascularizat a beneficiat de keratoproteză OS, în 2018, la o clinică oftalmologică din Germania" - precizează directorul Constantin Cătană.

Intervenţii în străinătate, cu bani de la Ministerul Sănătăţii FOTO: FAN

Procedura

Nu e foarte simplu pentru bolnav să obţină finanţare pentru a beneficia de tratament în străinătate. „Sunt foarte multe documente, dosarul e foarte mare. După ce pacientul face solicitarea către DSP, se poartă corespondenţă cu comisia teritorială. Această comisie indică clinicile din străinătate unde s-ar putea realiza tratamentul. Urmează traducerea documentelor în limba de circulaţie, după care se solicită clinicilor evaluarea costurilor. Apoi solicităm Ministerului Sănătăţii finanţarea şi numai după aceea se poate demara procedura" - detaliază directorul DSP Arad.

Cât timp ar putea dura demersurile, de la momentul depunerii solicitării la DSP până se obţine aprobarea finanţării de la Minister?

„Dacă comisia teritorială ne răspunde în două săptămâni, merge foarte repede, se poate rezolva într-o lună de zile. Dar se poate întinde şi pe o perioadă mai lungă de timp, în funcţie de răspunsurile pe care le primim" - punctează Constantin Cătană.

JA-D.D.

> Solicitările pacienţilor se pot rezolva chiar şi într-o lună de zile
>
> **CONSTANTIN CĂTANĂ**

Aprobările, sub 50%

În perioada 2004-2017, Direcţia de Sănătate Publică Arad a primit 18 solicitări pentru trimitere la tratament în străinătate. Toate au fost transmise comisiei teritoriale, însă în doar 14 cazuri a fost iniţiată corespondenţa cu clinicile recomandate de comisie. În cele din urmă, Ministerului Sănătăţii i-au fost transmise spre aprobare numai 10 dosare, din care au fost aprobate 8 dosare. Practic, din 18 solicitări, doar 8 au beneficiat de finanţare. Adică mai puţin de jumătate.

Lider pe piaţa în mass-media print şi online din judeţele Arad, Bihor şi Timiş caută:

DISTRIBUITORI DE PRESĂ

Pentru zonele:
- Micălaca
- Pârneava
- Alte cartiere ale Aradului

Depunerea CV-urilor la adresa de e-mail: **hr@informmedia.ro**
sau la telefon **0728.284.737, 0720.400.350**

Inform Media Press SRL

Solicitantul este de acord cu utilizarea datelor sale personale conform regulamentului GDPR al firmei noastre publicat pe site-ul Inform Media Press.

(10009)

JURNAL ARĂDEAN | ARAD ONLINE www.aradon.ro

Concert simfonic românesc dedicat Micii Uniri

Concert simfonic cu compoziţii româneşti, pe 24 ianuarie, la Filarmonica de Stat Arad.

ARAD. Orchestra simfonică va fi sub conducerea lui Matei Corvin, dirijor român stabilit în Africa de Sud în urmă cu peste trei decenii. Alături de soliștii Sara Gheorghe (marimbă) și Florin Gherghel (vioară), artiștii filarmonicii vor aduce în fața publicului arădean compoziții de Constantin Dumitrescu, Grigoraș Dinicu, George Enescu și Tiberiu Olah, într-un concert simfonic ce va avea loc pe 24 ianuarie, atunci când se împlinesc 160 de ani de la Mica Unire.

Compoziţiile

Dansul ţărănesc de Constantin Dimitrescu, Hora staccato de Grigoraș Dinicu, sau Rapsodia I de George Enescu sunt doar câteva dintre cele mai celebre partituri ale literaturii muzicale românești alese în concertul simfonic din 24 Ianuarie 2019 al Filarmonicii, un program special dedicat aniversării a 160 de ani de la Unirea Principatelor Române. Accesibile, expresive și strălucitoare, ele însumează experiențele folclorului rural, ale muzicii lăutărești sau ale romanței și sunt percepute ca documente indispensabile pentru portofoliul orchestrelor și al interpreților de astăzi.

Program unitar

„În seara tradițională de concert, de la ora 19, vă puteți reîntâlni cu dirijorul Matei Corvin, cu percuționista Sara Gheorghe și concert maestrul Florin Gherghel, într-unul dintre cele mai unitare programe ale stagiunii, în care sunt cuprinse deopotrivă Balada pentru vioară de George Enescu, o lucrare realizată de compozitor în 1895, la vârsta de 14 ani, și suita simfonică Mihai Viteazul de Tiberiu Olah, o partitură închegată din extrasele uneia dintre cele mai spectaculoase coloane sonore ale cinematografiei românești", spun reprezentanții Filarmonicii de Stat.

JA-E.R.

Concert la palat FOTO: FAN

160 de ani de la Mica Unire

Acum 160 de ani, Alexandru Ioan Cuza făcea primul pas important pe drumul spre înfăptuirea statului naţional unitar român.

Theodor Aman - Proclamarea Unirii (1861) FOTO: MNIR

ARAD. La 5 ianuarie 1859, Alexandru Ioan Cuza, reprezentant al Partidei Naționale, este ales în unanimitate ca domnitor în Moldova. 21 de zile mai târziu, pe 24 ianuarie, într-o ședință secretă a Adunării, Cuza este propus ca domnitor și în Țara Românească, propunerea fiind acceptată în unanimitate. Faptul împlinit la 24 ianuarie 1859 era considerat de Poarta Otomană și de Austria drept o încălcare a Convenției de la Paris, însă în textul Convenției din 1858 nu se stipula ca domnii aleși în cele două Principate să fie persoane separate.

Obligat să abdice

În 1862, Cuza unifică Parlamentul și Guvernul, cu ajutorul unioniștilor din cele două țări, realizând astfel unirea politică. Unificatorul a fost obligat, însă, să abdice în anul 1866 de către o largă coaliție a partidelor vremii, denumită și Monstruoasa Coaliție, din cauza orientărilor politice diferite ale membrilor săi, care au reacționat astfel față de manifestările autoritare ale domnitorului. După înlăturarea sa de la putere, unirea se consolidează prin aducerea pe tron a principelui Carol de Hohenzollern-Sigmaringen, Constituția adoptată în același an dând naștere țării care se numea, de atunci, în mod oficial, România.

Unificatorul

Născut în Bârlad, Cuza a aparținut clasei tradiționale de boieri din Moldova, fiind fiul ispravnicului Ioan Cuza (care a fost de asemenea un proprietar de pământ în județul Fălciu) și al Sultanei (sau Soltana), membră a familiei Cozadini de origini fanariote. Alexandru primește o educație europeană, devenind ofițer în armata moldovenească și ajungând la rangul de colonel. S-a căsătorit cu Elena Rosetti în 1844.

Reformele şi exilul

După realizarea unirii, domnitorul Alexandru Ioan Cuza și colaboratorul său cel mai apropiat, Mihail Kogălniceanu (ministru, apoi prim-ministru al României), inițiază importante reforme interne: secularizarea averilor mânăstirești (1863), reforma agrară (1864), reforma învățământului (1864), reforma justiției (1864) ș.a., care au fixat un cadru modern de dezvoltare al țării.

Odată obligat să abdice, Cuza părăsește țara. Restul vieții și-a petrecut-o în exil, locuind majoritatea timpului la Paris, Viena și Wiesbaden. A încercat să revină în țară ca persoana privată, dar nu a reușit. Domnitorul Carol I a transmis cererile Consiliului de Miniștri, care a refuzat să acorde permis de intrare în țară fostului domnitor.

Înmormântat la Ruginoasa

Moare pe 15 mai 1873, la vârsta de 53 de ani, în Heidelberg, Germania. A fost înmormântat inițial la Biserica Domnească de lângă Palatul domnesc de la Ruginoasa, conform dorinței sale. La înmormântarea de la Ruginoasa au participat cel puțin 30.000 de țărani, discursurile funebre fiind rostite de liberalii Petre Grădișteanu, Andrei Vizanti, Nicolae Ionescu, Mihail Kogălniceanu. După cel de-al Doilea Război Mondial, osemintele sale au fost mutate la Biserica Trei Ierarhi din Iași.

JA-E.R.

Ceremonii de Ziua Unirii Principatelor

ARAD. Ziua Unirii Principatelor Române, 24 ianuarie, va fi marcată de Instituția Prefectului - Județul Arad printr-o ceremonie organizată în municipiu, pe platoul din fața Palatului Administrativ, în data de 24 ianuarie, începând cu ora 9:00. Evenimentul va începe cu intonarea Imnului Național al României și va continua cu un ceremonial religios oficiat de către Înaltpreasfinția Sa Părintele Timotei Seviciu, Arhiepiscop al Aradului, împreună cu un sobor de preoți din Arhiepiscopia Ortodoxă Arad și preotul militar al Garnizoanei Arad.

În fața Palatului Administrativ FOTO: FAN

Ulterior va fi rostită o alocuțiune privind însemnătatea zilei de 24 ianuarie, la finalul ceremoniei asistența urmând a fi invitată să se prindă în Hora Unirii. „La eveniment sunt invitați să participe, alături de oficialități, toți arădenii care doresc să marcheze importanța Unirii Principatelor Române, la 160 de ani de la înfăptuirea acesteia", au punctat reprezentanții Prefecturii Arad.

JA-A.P.

Rețeta zilei

Orez cu conopidă, broccoli şi pui

INGREDIENTE: 500 g piept de pui, tăiat în cubulețe, 1 ceapă tocată, 400 g conopidă, trecută prin blender pentru a fi mărunțită, 400 g broccoli, 2 căței de usturoi tocați, 110 g zeamă supă de pui, 60 g cremă de brânză, 1 cană brânză cheddar rasă, 1 lingură paprika, 1 linguriță de coriandru măcinat, sare și piper.

MOD DE PREPARARE: Încălzește o tigaie și soteză puiul, ceapa, usturoiul, paprika, coriandrul și sarea și piperul, cu puțin ulei, până se face puiul. Adaugă conopida, broccoli și zeama de pui și gătește timp de 5-10 minute, până broccoliul ajunge la consistența dorită. Apoi adaugă crema de brânză și amestecă până se combină totul. Acoperă cu brânza rasă și pune un capac peste tigaie, câteva minute, până se topește brânza deasupra. **Poftă bună!**

Pentru mai multe rețete intră pe www.culinar.ro

Citire apometre

Miercuri, 23 ianuarie 2019. Blocuri D. Bolintineanu, C. Davilla, T. Moşoiu, A. Russo, S. Drăgoi, I. Suciu, Praporgescu, Malul Mureşului, N. Grigorescu, blocuri „I", „U", „Y" Calea Aurel Vlaicu, blocuri Colonia Fraţii Neumann, Orăştie, Slănic, Haţeg, blocuri Faleza Sud, Războieni, Răzvan, Boemiei, Vidra, I. Slavici, Porumbului, Orient, Cometei, Orion, Grădina Poştei, Satelit, Salcâmului, Privighetorii, T. Ciparu, Castor, Pelicanului, Şoimului, Diamant, Cristal, Turturicii, Porumbiţei, Cocorilor, Pelinului, Vrabiei, Cucului, Muşeţel, I. Cosânzeana, Aprodu Purice, H. Coandă, Biruinţei, Pădurii, Griviţei fără soţ, Griviţei cu soţ, Mărului, Zorilor, Clujului fără soţ, Ghe. Doja fără soţ, Căpitan Ignat, Dorobanţilor, Badea Cârţan, I. Cardoş, Trandafirilor, N. Alexici, Ghe. Bariţiu, L. Szantay, Meţianu, Românului, P-ţa Catedralei, Academia Teologică, E. Gojdu, Tribunul Buteanu, A. Gavra, S. Tekelia, Preparandiei, Florilor, P-ţa H. Domokoş, Dornei, M. Scaevola, M. Eminescu, Transilvaniei, Ghe. Şincai, Sinaia, S. Balint, A. Cotruş, Mărăşeşti.

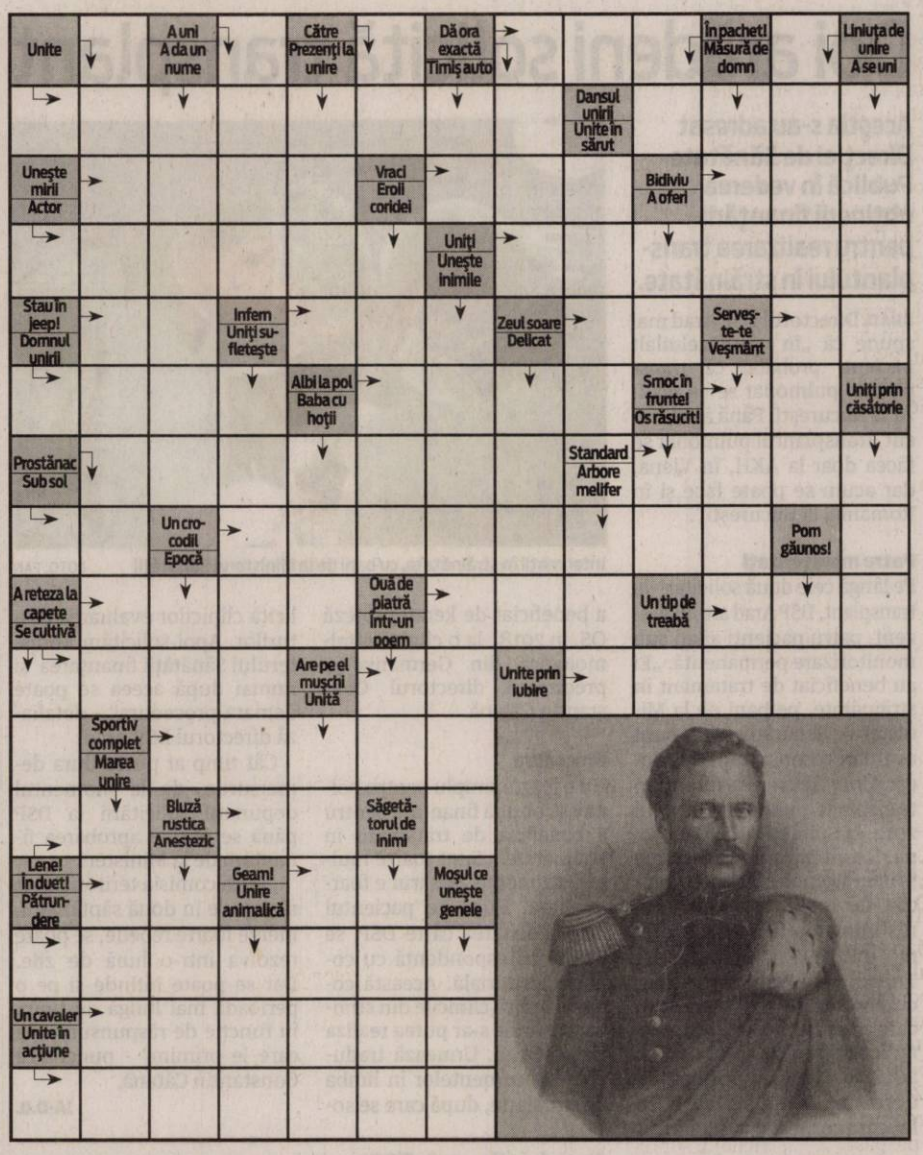

SOLUŢIA INTEGRAMEI DIN NUMĂRUL PRECEDENT

C ■ P ■ FIU ■ T ■ N ■ CAPITA ■ CORSET ■ SILITA ■ CEATA ■ VISIN ■ GI ■ IL ■ L ■ EC ■ ECONOM ■ LI ■ CRAP ■ INTUITIE ■ O ■ TUB ■ IRA ■ EP ■ DI ■ PLESU ■ PLIC ■ MP ■ ALINTA ■ TO ■ OBRAJI ■ INIMIC ■ ROD ■ NI ■ HAVUZ ■ L ■ TINERI ■ TIZA ■ AC ■ SIRETE ■ BAIETEL

Din nou probleme cu zăpada

Şi de această dată firma de deszăpezire a rămas în ofsaid pe drumurile judeţene.

Drumuri acoperite cu zăpadă FOTO: FAN

ARAD. Zăpada nu ne mai ia prin surprindere, dar, chiar şi aşa, drumurile judeţene sunt, în continuare, adevărate capcane. Nu toate, dar există câteva cazuri de-a dreptul halucinante. Marţi dimineaţa, între localităţile Frumuşeni şi Fântânele, adică la numai câţiva kilometri de municipiu, traficul a fost blocat în totalitate în zona Valea Mare, acolo unde drumul este în pantă. Cauza? Şoferii nu au putut urca acea pantă pentru că s-a format polei, iar roţile vehiculelor se învârteau în gol. Alte maşini care au circulat pe acolo, pe coborârea pantei, au ieşit în decor din cauza poleiului. În tot acest timp, şoferii aruncau cu ocară înspre firma de deszăpezire şi înspre Consiliul Judeţean Arad, instituţie care administrează drumurile judeţene. În zadar. Înjurăturile nu au făcut poleiul să dispară şi nici nu au adus utilajele de deszăpezire în zonă. Timp de aproximativ două ore, traficul între Frumuşeni şi Fântânele a fost un calvar. Practic, spun şoferii prinşi în zonă, circulaţia a fost oprită în totalitate din cauza poleiului. Într-un final, după ce vremea s-a mai încălzit şi după ce o maşină de deszăpezire a trecut prin zonă, şoferii blocaţi au reuşit să îşi continue drumul.

Reacţia CJA

Gheorghe Stoian, administratorul judeţului, cel care se ocupă îndeaproape de deszăpezirea în judeţul Arad, spune că aceste probleme au fost semnalate, doar că firma de deszăpezire, respectiv Inteco Holding, spune că ar fi intervenit în zonă. „În momentul de faţă, avem echipate 24 de utilaje cu lamă şi sărăriţă şi 15 încărcătoare. În legătură cu situaţia de la Frumuşeni, reprezentanţii firmei de deszăpezire spun că s-a intervenit în zonă cu lama şi cu material antiderapant. Dar, mai spun ei, din cauza lipsei traficului, s-a format polei, iar materialul antiderapant nu a acţionat. Ce putem spune noi este că am verificat pe GPS poziţia utilajelor şi se vede că acestea au trecut pe acel drum. Nu ştim, însă, sigur dacă au şi împrăştiat material. Mereu am avut probleme cu această firmă când a venit vorba de deszăpezire", a precizat Stoian.

JA-A.G.

Şi la Ususău

Întrebat dacă au mai existat probleme în ceea ce priveşte traficul, administratorul judeţului a menţionat faptul că şi în zona comunei Ususău a existat o situaţie asemănătoare cu cea de la Frumuşeni. Şi acolo cauza a fost tot poleiul. În final, a mai spus Gheorghe Stoian, utilajele au intervenit în toate zonele judeţului, iar circulaţia a fost deschisă pe toate drumurile, dar se circulă în condiţii de iarnă.

Acuze „îngropate" în deşeurile judeţului

Adrian Todor: „Liberalii de la CJA îi mint şi pe arădeni, ascunzând neregulile grave din Masterplanul de Deşeuri".

ARAD. Continuă disputele politice vis-a-vis de situaţia Masterplanului de Deşeuri. Explicaţiile date de preşedintele CJA, Iustin Cionca, sunt criticate de Adrian Todor, deputat PSD de Arad.

„După ce a mințit AM POS MEDIU, transmițând la sfârșitul anului 2018 raportul final al Masterplanului de Deșeuri, deși proiectul nu e funcțional nici acum, Marinel Cionca îi minte și pe arădeni și încearcă să se spele pe mâini, susținând că nu are nicio răspundere în acest caz. Cionca îi consideră proști pe cetățenii care au ajuns bătaia de joc a firmelor de salubritate, afirmând că CJA nu mai are nicio treabă cu acest proiect, că a fost înființată o «agenție» și că nu poate lua măsuri împotriva operatorilor de salubritate. O minciună gogonată, lansată de un pedelist incompetent, care tratează arădenii cu dispreț. ADI Deșeuri este înființată tocmai pentru a monitoriza modul în care se implementează acest proiect, dacă firmele își îndeplinesc sau nu obligațiile contractuale. ADI Deșeuri este condus de un comitet director, al cărui președintele este Sergiu Bîlcea, vicepreședinte CJA, mâna dreaptă a lui Marinel Cionca, iar vicepreședinte este nimeni altul decât Gheorghe Falcă, șeful lui Marinel Cionca. Să spui că nu mai ai nicio treabă cu acest proiect, când orice decizie se ia cu votul CJA, care este membru ADI Deșeuri și care dă președintele asociației, arată câtă nesimțire poate să existe la vârful PNL Arad. Cionca spune că PSD vrea să saboteze proiectul, încercând din nou să paseze răspunderea, când în realitate noi nu ne dorim altceva decât ca arădenii să fie respectați, iar acest proiect să fie implementate în interesul cetățenilor, nu al firmelor de casă PNL. PSD e de vină, domnule Cionca, pentru faptul că deșeurile nu se ridică de către firmele de salubritate, în multe dintre localitățile județului, iar ADI Deșeuri, condus de cuplul Falcă-Bîlcea, nu ia nicio măsură? PSD e de vină că mii de pubele și sute de containere care trebuiau să ajungă la cetățeni zac și acum la Aeroport? Am sabotat noi distribuirea lor? Noi suntem de vină că mașinile de gunoi achiziționate în cadrul proiectului, care sunt destinate colectării selective a deșeurilor, sunt folosite pentru a duce gunoiul la groapa administrată de FCC, iar stațiile de sortare nu sunt nici acum funcționale? PSD e de vină că ați trimis informații false Autorității de Management, în decembrie 2018, iar acum spuneți că raportul final pe care l-ați trimis nu înseamnă că e finalizat proiectul, ci l-ați depus doar pentru că așa erați obligați prin contractul de finanțare? PSD e de vină că a fost deschis un dosar penal care vizează neregulile de la ADI Deșeuri, inclusiv modul în care s-a desfășurat licitația și s-au atribuit contractele? Nu PSD este de vină pentru jaful din bani europeni, pentru licitațiile cu dedicație, pentru contractele care nu se respectă sau pentru modul în care nu se colectează deșeurile din județul Arad. De vină sunteți dumneavoastră, care ne dovediți încă o dată că vă meritați titlul de cel mai slab președinte din istoria CJA, de vină sunt șefii ADI Deșeuri, Falcă și Bîlcea, care închid ochii la ilegalitățile comise acolo, de vină sunt consilierii municipali și județeni ai PNL, care votează orbește proiecte în favoarea firmelor de casă și în defavoarea arădenilor", spune deputatul PSD Arad, Adrian Todor.

JA-A.P.

Adrian Todor FOTO: FAN

„Mă bucur că domnul Tripa îşi asumă proiectele"

ARAD. Sergiu Bîlcea, preşedintele PNL Arad, interpretează într-o notă pozitivă atacurile deputatului PSD Florin Tripa. „Mă bucur că domnul deputat PSD Tripa a citit lista proiectelor propuse şi că şi-a asumat-o. Domnul Tripa nu a înţeles prea bine despre ce este vorba, a reacţionat agresiv şi deplasat, dar important este că are în mână lista proiectelor. Îi transmitem domnului deputat PSD şi celorlalţi colegi ai săi că am enunţat priorităţi ale Aradului şi ale arădenilor care pot fi susţinute din bugetul de stat. Sper că domnul Tripa şi-a amintit că va avea în dezbatere, în Parlament, bugetul naţional. Aici nu e vorba de PNL, PSD, Bîlcea sau Tripa, este vorba despre Arad şi proiectele care îi privesc pe arădeni. O parte dintre ele sunt promisiuni ale PSD, este adevărat, dar este timpul să trecem de la promisiuni la realizări. Deocamdată, Guvernul PSD are multe promisiuni şi zero realizări. Pe scurt, am luat act împreună cu opinia publică arădeană de faptul că parlamentarii PSD prin domnul Tripa şi-au asumat lista obiectivelor propuse de PNL Arad. Este momentul să demonstreze că sunt în stare să lupte pentru aceste obiective, să le cuprindă în buget şi să ducă la bun sfârşit proiectele enumerate. Guvernul PSD este dator Aradului, suntem printre principalii contributori la bugetul de stat, dar suntem trataţi fără respect de oamenii lui Dragnea. Nu cerem pomană, cerem să fim trataţi corect, să fie susţinute interesele Aradului", a declarat Sergiu Bîlcea.

Sergiu Bîlcea FOTO: JA

JA-A.P.

Infracţionalitatea, în dezbaterea USR Arad

Uniunea Salvaţi România Arad reia dezbaterile publice, de această dată tema propusă fiind infracţionalitatea.

ARAD. USR Arad a organizat în anul ce a trecut mai multe dezbateri publice având ca teme subiecte locale de interes. Dezbaterile vor fi reluate începând de miercuri, 23 ianuarie, cu o temă de actualitate: valul de infracţiuni cauzat de eliberarea a peste 14 mii de persoane din penitenciare. Dezbaterea se va desfăşura la sediul USR Arad - strada Dimitrie Bolintineanu, numărul 5, etajul 4, cu începere de la ora 18:00.

„Dacă actuala guvernare a sacrificat liniştea şi siguranţa cetăţenilor, pentru a scoate din închisori câţiva deţinuţi de lux, noi nu avem voie să rămânem impasibili. Soluţiile sunt de mai mute feluri, atât pe termen lung, cât şi pe termen scurt. Amintim că în baza recursului compensatoriu promovat de actuala coaliţie de guvernare - PSD-ALDE-UDMR - un număr de peste 14 mii de infractori au fost eliberaţi înainte de termenul de ispăşire a pedepsei, iar o bună parte dintre aceştia au comis deja fapte penale, unele cu violenţă (crime, violuri, tâlhării). Am observat şi în Arad semnele acestei accentuări a activităţii infracţionale, de la cerşetorie şi vagabondaj la consum de droguri şi spargeri. Cu toţii dorim să ne simţim în siguranţă alături de cei dragi, iar pentru asta avem nevoie de o reacţie urgentă, inclusiv din partea autorităţilor locale. Pe termen lung, bineînţeles că se impune reclădirea unei justiţii deja erodate de atacurile sistemului politic mafiot, al cărui scop este însuşirea fără drept şi fără pedeapsă a banilor publici. USR îşi asumă acest proces, vom fi pregătiţi şi vom guverna cu scopul întăririi democraţiei şi a statului", punctează preşedintele USR Arad, Vlad Botoş.

JA-A.P.

Porţi deschise la „Râul Trezirii"

ARAD. Marea familie a bisericilor Râul Trezirii din România şi diaspora se reuneşte! Vineri, 25 ianuarie, la sediul bisericii Râul Trezirii din Arad, între orele 16:00 şi 20:00, se va desfăşura Ziua porţilor deschise, unde credincioşii îi vor putea întâlni pe păstorii bisericilor. Pe 26 şi 27 ianuarie, sărbătoarea va continua, în sala festivă a UAV din Micălaca, de la ora 10, respectiv după-masa de la ora 17, unde vor fi invitaţi speciali păstorii: Răzvan Mihăilescu, Ioan Caba, Filip Rashev, Relu Bahnaru şi mulţi alţii.

Două filme la final de săptămână

„Un pas în urma serafimilor" şi „Dogman" ajung pe ecranul Cinematografului Arta la finalul acestei săptămâni.

ARAD. Unul dintre cele mai apreciate filme româneşti din 2017, „Un pas în urma serafimilor", va reveni pe ecranul de la Arta joi, pe 24 ianuarie, ora 20. Filmul de debut în lungmetraj al lui Daniel Sandu, „Un pas în urma serafimilor" spune povestea lui Gabriel, un adolescent care îşi doreşte să devină preot şi intră într-un seminar teologic ortodox. Iniţial încearcă să se adapteze mediului, dar în cele din urmă îşi dă seama că sistemul este complet corupt şi abuziv; nu după multă vreme, el şi alţi trei colegi sunt etichetaţi de consiliul şcolii drept elevi-problemă. Prinşi în lupta pentru putere între un preot incoruptibil, dar abuziv, şi un profesor laic viclean şi corupt, elevii învaţă că minciuna, furtul, manipularea şi trădarea sunt aptitudini pe care trebuie să şi le însuşească pentru a rezista în seminar.

A doua zi, pe 25 ianuarie, tot de la ora 20, la Arta ajunge „Frizerul de câini" - „Dogman". Una dintre revelaţiile anului trecut, „Dogman" (Frizerul de câini) în regia italianului Matteo Garrone, va avea premiera în cinematografele din ţară, precum şi la Cinema Arta, pe 25 ianuarie, 2019. Câştigător al premiului pentru Cel mai bun actor la Cannes, „Dogman" este „unul din cele mai delicate (şi amuzante, uneori într-un sens sângeros) filme despre prostia umană bine intenţionată".

JA-E.R.

Îi mulţumim bunului Dumnezeu că a rânduit să fie numit în PAROHIA MINIŞ, tânărul preot VALENTIN SĂVUŞCĂ.

Suntem mândri că avem un asemenea preot şi îl asigurăm de toată dragostea noastră, de tot respectul nostru şi de tot sprijinul nostru.

Îi dorim părintelui Valentin ani mulţi cu sănătate, în mijlocul „familiei" noastre!

De asemenea, mulţumim
părintelui IOAN FLOREA,
care după 19 ani de păstorire, în Miniş, s-a pensionat, lăsând Sfânta Biserică într-o stare impecabilă.

Îi mulţumim, îl iubim şi nu îl uităm!

Credincioşii Parohiei Ortodoxe Miniş

(83H168215)

Găsită în municipiu FOTO: I.C.

Maşină căutată în Anglia, găsită pe raza municipiului

ARAD. Un autoturism căutat de autoritățile din Marea Britanie a fost depistat de polițiștii Serviciului de Investigații Criminale la sfârșitul săptămânii trecute pe raza municipiului Arad. La volanul mașinii se afla o tânără de 22 de ani, din Fântânele. Potrivit Inspectoratului de Poliție Județean Arad, autoturismul a fost indisponibilizat în vederea continuării cercetărilor și clarificarea situației juridice. **JA-I.C.**

23

de permise auto și patru certificate de înmatriculare au reținut polițiștii rutieri în urma controalelor efectuate. Pentru neregulile constatate, polițiștii au aplicat 166 de amenzi în valoare de 55.000 de lei. Dintre acestea, 16 au fost date pentru depășirea vitezei legale de deplasare, iar 150 pentru nefolosirea centurii de siguranță, neacordare de prioritate și efectuarea de depășiri neregulamentare.

Hoții, depistați FOTO: FAN

Doi tineri care au furat de 12.000 de lei, prinşi

ARAD. În urma investigațiilor efectuate, polițiștii Biroului de Investigații Criminale au identificat un tânăr de 24 de ani, din Arad, care, în data de 2 decembrie 2018, prin forțarea geamului, ar fi pătruns într-un imobil de pe strada Hunedoarei, de unde ar fi sustras trei telefoane mobile, o tabletă, bijuterii și articole vestimentare în valoare de aproximativ 10.000 de lei. Totodată a mai fost identificat un tânăr de 21 de ani, din județul Timiș, care, în 7 noiembrie 2018 ar fi alimentat cu combustibil un autoturism într-o stație de carburanți de pe Calea Timișorii, după care ar fi plecat fără a plăti contravaloarea - 199 de lei. Cei doi tineri sunt cercetați de polițiști pentru săvârșirea infracțiunilor de furt calificat și furt, polițiștii continuând documentarea activității infracționale a acestora. **JA-I.C.**

Jale mare la Permise

Mai puțin de jumătate dintre cei care au susținut examenul anul trecut au obținut dreptul de a conduce autovehicule.

ARAD. Obținerea permisului de conducere pare o misiune tot mai grea, de la un an la altul. Cel puțin așa arată datele statistice, potrivit cărora promovabilitatea la examen a scăzut în 2018, față de anul anterior.

Datele Serviciului Public Comunitar Regim Permise de Conducere și Înmatriculări Vehicule arată că numărul celor care au susținut probele în cadrul examenului pentru obținerea permisului auto a crescut în 2018 cu peste 3.000, față de anul 2017. Promovabilitatea a fost, însă, mai mică anul trecut, de numai 41,92%, față de 48,06%. Asta înseamnă că din cei 16.189 de arădeni care sperau să obțină permisul, numai 6.787 au reușit, în timp ce 9.402 candidați au fost respinși. În 2017, au susținut examenul 12.888 de persoane, dar numai 6.195 au fost declarate admise.

Conform datelor statistice din ultimii doi ani, cea mai mică promovabilitate este la proba practică, de numai 40 la sută, față de 50 la sută la proba teoretică. **JA-M.B.**

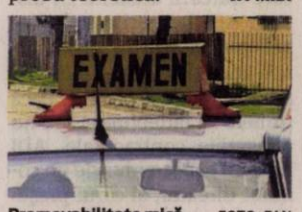

Promovabilitate mică FOTO: FAN

Un mort şi 12 răniţi la Lipova

Şoferul unui microbuz a decedat, iar alte 12 persoane aflate în autovehicul au ajuns la Urgenţe, în urma unui accident rutier.

Microbuzul a ajuns în şanţ FOTO: V. OBŞITOŞ

LIPOVA. Șoferul autotrenului are, în schimb, altă variantă: „În timp ce circulam către Deva, mergeam regulamentar, pur și simplu m-am trezit cu o bubuitură cred că a adormit șoferul la volan și a intrat direct în mine, în spatele remorcii. Drumul nu era curățat, era zăpadă. Eu nu l-am agățat. Nu aveam cum să-l agăț. El a intrat în mine. Pentru că eu aveam o încărcătură de 24 de tone, piese auto".

12 la spital

Trei dintre cei 12 pasageri ai microbuzului nu au putut ieși din vehicul astfel că au avut nevoie de intervenția echipajelor de la descarcerare. Cadrele medicale sosite la locului accidentului i-au evaluat pe pasagerii microbuzului și au decis ca aceștia să fie transportați la Unitatea de Primire Urgențe Arad. „La accident au intervenit două subunități a ISU Arad, Detașamentul de Pompieri Arad cu trei autospeciale SMURD, din care una de terapie intensivă mobilă, o autospecială descarcerare și o autospecială de stingere cu apă și spumă, Secția de Pompieri Bârzava cu o autospecială de descarcerare și o autospecială de tip SMURD și Serviciul Județean de Ambulanță cu două autospeciale. În momentul sosirii primelor forțe de intervenție s-a constatat că este vorba despre o victimă încarcerată, decedată, șoferul microbuzului, iar alte trei victime care nu puteau ieși din microbuz și au trebuit descarcerate. În urma evaluărilor medicale, la Unitatea de Primire Urgențe Arad au fost transportate 12 persoane de către echipajele SMURD și echipajul SAJ", a declarat maiorul George Pleșca, purtător de cuvânt în cadrul ISU Arad.

Din cele 12 persoane, una a rămas internată la Spitalul Clinic Județean, celelalte au fost lăsate să plece acasă. Victima rămasă la spital este un bărbat în vârstă de 56 de ani, care a suferit o fracturi la femur și bazin și un traumatism abdominal. Ceilalți 11 pacienți au suferit contuzii. **JA-I.C.**

Incident cu un camion

Unul dintre localnici a povestit că, în urmă cu o săptămână, un eveniment asemănător a avut loc pe aceeași porțiune de drum: „În urmă cu o săptămână, un alt camion a băgat în șanț un microbuz, dar nu l-a lovit, nu l-a răsturnat. A fugit de la fața locului și pe la Bârzava l-a prins Poliția".

Pentru mai multe fotografii intră pe www.jurnalaradean.ro

Audi „implântat" în parapet pe Autostrada A11

Un şofer aflat la volanul unui Audi a pierdut controlul autoturismului şi a intrat în parapetul de pe marginea Autostrăzii A11.

ARAD. Incidentul a avut loc la ieșirea de pe Autostrada A1 spre DN7 (centura NV a Aradului), marți, 22 ianuarie, în jurul orei 11:30. Și de această dată vorbim de neadaptarea vitezei la condițiile de drum, carosabilul fiind alunecos. Din fericire, nu există victime, însă pagubele materiale sunt însemnate.

„Este vorba de neadaptarea vitezei la condițiile de drum, carosabilul fiind umed. Autoturismul a intrat în parapetul de siguranță pe Autostrada A11, în zona care face legătura între Autostrada A1 și DN7 (Arad - Pecica), pe calea 1 la kilometrul 2+900. Nu există victime, ci doar pagube materiale însemnate. Circulația nu a fost blocată, iar zona a fost curățată într-un timp foarte scurt", a declarat pentru Jurnal arădean/Aradon, comisar șef Valentin Burtă, șeful Biroului Autostrada A1 Deva-Nădlac. **JA-V.G.**

Urmările vitezei excesive FOTO: JA

Sirieni şi irakieni ascunşi printre castane

NĂDLAC. Șapte sirieni și irakieni au încercat să iasă ilegal din țară, ascunși în remorca unui autotren condus de un cetățean turc. „Captura" a fost făcută în noaptea de luni spre marți, 21 spre 22, imediat după miezul nopții când, la PTF Nădlac - Nagylak, pe sensul de ieșire din țară, s-a prezentat pentru efectuarea formalităților de frontieră, cetățeanul turc A.K., de 46 de ani, la volanul unui automarfar marca Scania înmatriculat în Turcia. Șoferul transporta, conform documentelor de însoțire, castane din Turcia, pentru o societate comercială din Germania. În interiorul remorcii autovehiculului, au fost descoperite ascunse șapte persoane, trei femei și patru bărbați. Acestea au fost duse la sediul instituției pentru cercetări, unde s-a constatat că sunt doi cetățeni sirieni și cinci cetățeni irakieni, cu vârste cuprinse între 14 și 29 de ani.

Polițiștii de frontieră efectuează cercetări pentru trafic de migranți pentru șoferul mijlocului de transport și de trecere ilegală a frontierei de stat, față de cei șapte cetățeni străini. **JA-I.C.**

Descoperiți la control FOTO: PFR

Adelin Vlaicu s-a pus pe denunţuri

În speranţa că pedeapsa îi va fi redusă la jumătate, avocatul Adelin Vlai a început să facă denunţuri.

ARAD. Avocatul arădean Adelin George Vlai, condamnat în primă instanță la trei ani de închisoare cu suspendare, vrea să își reducă pedeapsa la jumătate. Iar pentru asta, a decis să facă un denunț care, în prezent, face obiectul unei anchete conduse de DIICOT Arad. Adelin Vlai a fost condamnat de Curtea de Apel Timișoara la trei ani de închisoare cu suspendare, după ce a fost trimis în judecată de DNA Timișoara sub acuzația de trafic de influență. Acesta găsea clienți, iar fratele lui, chimist la Medicina Legală Arad, măsluia probele de sânge pentru ca acei clienți să nu fie trași la răspundere penală. Ulterior emiterii sentinței de la Timișoara, Adelin George Vlai a atacat decizia cu apel, dosarul mutându-se la Înalta Curte de Casație și Justiție. Aici, dosarul nu a intrat încă pe fond, ci s-a judecat doar păstrarea avocatului arădean sub control judiciar pe cauțiune. Totuși, la unul dintre termene, Instanța Supremă a decis să ceară anumite clarificări de la DIICOT Arad. Asta, după ce Vlai a solicitat înjumătățirea pedepsei.

Cu denunţul la DIICOT

În luna decembrie a anului trecut, judecătorii au decis să admită cererea de probatorii înaintată de avocatul arădean. Ce a stabilit Înalta Curte? „Admite cererea de probatorii formulată de apelantul inculpat Vlai Adelin George. Încuviințează proba cu înscrisuri constând în efectuarea unei adrese la DIICOT - Biroul Teritorial Arad în vederea comunicării dacă apelantul inculpat Vlai Adelin George beneficiază de dispozițiile art.19 din Legea nr. 682/2002, privind protecția martorilor, ca urmare a denunțului înregistrat sub nr.145/D/P/2018 din 5.11.2018". Mai pe scurt, în 5 noiembrie anul trecut avocatul a făcut un denunț la DIICOT Arad. Iar, în baza acestui denunț, Vlai speră să aibă parte de o pedeapsă redusă la jumătate. Pentru că articolul 19 din legea 682/2002 spune următorul lucru: „Persoana care are calitatea de martor și care a comis o infracțiune gravă, iar înaintea sau în timpul urmăririi penale ori al judecății denunță sau facilitează identificarea și tragerea la răspundere penală a altor persoane care au săvârșit astfel de infracțiuni beneficiază de reducerea la jumătate a limitelor pedepsei prevăzute de lege". Așadar, ținând cont de faptul că „a dat în primire" un alt posibil infractor, Adelin Vlai ar putea beneficia de o pedeapsă mult mai mică. **JA-A.G.**

Un „peşte" mare?

După cum am precizat, denunțul făcut de Adelin Vlai vizează infracțiuni anchetate de DIICOT. Asta înseamnă că, o dată cu denunțul avocatului arădean, în plasa anchetatorilor ar putea pica un „pește" mare. Și asta pentru că DIICOT investighează infracțiuni ca terorismul, acțiuni împotriva siguranței naționale, traficul de persoane și traficul de droguri, sau care au fost săvârșite de persoane ce aparțin unor grupuri infracționale organizate sau unor asociații ori grupări constituite în scopul săvârșirii de infracțiuni.

Vlai a făcut denunţuri FOTO: A.G.

Bullying-ul, discutat la Chişineu Criş

CHIȘINEU CRIȘ. Liceul Tehnologic din Chișineu Criș a găzduit un atelier de informare, de cunoaștere, de educație și prevenție a delicvenței juvenile și a fenomenului de bullying, cu care se confruntă tot mai mulți copii. Evenimentul a fost organizat de Compartimentul de Analiză și Prevenirea Criminalității din IPJ Arad, împreună cu Arhiepiscopia Aradului și Asociația Pro Prietenia. „Există un fenomen urât în aceste timpuri, care trebuie să ne îngrijoreze, în educație: bullying. Cauzele cele mai des întâlnite care determină astfel de comportamente ale agresorului pot fi lipsa de empatie, egocentrismul, orgoliul, superficialitatea relațiilor umane, și, mai ales, expunerea și preluarea unor modele de comportament și atitudine similare - de cele mai multe ori, copilul reproduce cu semenii săi ceea ce vede acasă sau în alte medii" a explicat arhimandritul Teofan Mada, reprezentantul Arhiepiscopiei la evenimentul de la Chișineu Criș. **JA-A.G.**

Sport

„E limpede că ne dorim să fim cât mai sus în clasament"

Cristian Todea, antrenor Național Sebiș

3

echipe au fost repartizate în Grupa B2 din seria a doua valorică a Campionatului Național de baschet feminin Under 14. Alături de arădencele de la CSȘ Gloria, pregătite de prof. Cristina Tămaș, în serie mai sunt prezente grupările CS MP Sport Timișoara și CSȘ Sibiu. În grupa valorică A au pătruns 9 echipe, în timp ce în B sunt 6 formații.

Triumf sub panou pentru juniorii de la BC Valbon

ARAD. După un sistem „gândit" de FR de Baschet, trei echipe s-au întâlnit, la finele săptămânii trecute, la Arad, într-un turneu din cadrul CN de baschet masculin Under 18. Ciudat este că echipa gazdă, BC Valbon (antrenor Bogdan Bondor), a susținut un singur joc (58-30 cu Cetate Deva), iar CS Sevlar s-a deplasat până la Arad pentru o partidă cu devenii (scor 26-71). Din Grupa C a seriei valorice B, mai fac parte echipele CSȘ Buzău și CSS Sibiu. **JA-D.L.**

LT Cermei vrea locul unu, dar nu și promovarea!

CERMEI. Surpriza plăcută a turului actualei ediții a Ligii 3 la fotbal, Lunca Teuz Cermei, merge pe continuitate. Cel mai mare câștig al grupării din „Țara Sămădăilor" este păstrarea unor jucători curtați cu insistență în această iarnă: Vezan, Tănase și Capătă. La capitolul despărțiri notăm numele a doi juniori, Gal și Lupșe, locul acestora fiind luat de două foste speranțe din curtea „Bătrânei Doamne": Călin Gruiescu (18 ani) și Ivan Ciubotariu (20 ani).

Despre reunirea lotului și programul pre-competițional a vorbit antrenorul Radu Anca: „Am avut 21 de jucători la reunire. Mă bucur că am reușit să păstrăm jucătorii importanți din tur, iar noi sosiții cred că se vor integra. Alte transferuri nu vom face, avem un lot echilibrat, cu dubluri pe posturi. După o săptămână de reacomodare cu efortul și tradiționalele vizite medicale, urmează un prim amical, sâmbătă, cu Victoria Zăbrani, iar duminică urcăm la Moneasa pentru un cantonament de 7 zile. La întoarcerea acasă ne vom măsura forțele cu UTA, apoi vom disputa alte jocuri amicale cu adversari precum Periam, Chișineu Criș, Pecica și Becicherecu Mic".

Chiar dacă echipa lui se află la doar trei lungimi în spatele merituosului lider, Șoimii Lipova, președintele cermeienilor, Petre Bulza, este realist: „Cermeiul vrea și poate termina pe locul unu, dar nu poate promova în Liga 2".

JA-D.S.

Petre Bulza și Radu Anca FOTO: JA

Reunire cu antrenor nou

Național Sebiș a intrat în „era Todea". Au fost aduși mai mulți fundași, se așteaptă și alți jucători.

SEBIȘ. Deși trebuia să „sune adunarea" în urmă cu o săptămână, cei de la Național Sebiș au amânat reunirea din cauza vremii potrivnice. Așa se face că doar luni după-amiază s-a efectuat primul antrenament, sub comanda noului antrenor, Cristian Todea.

După cum bine se știe, Național a funcționat în ultima parte e turului cu un tehnician de „avarie", interimar, în persoana lui Cosmin Merșca (acum „secund"), după plecarea lui Călin Cojocaru.

Jucătorii și antrenorii de la Național Sebiș, înaintea primului antrenament FOTO: FAN

20, la reunire!

Așadar, Cristi Todea și-a intrat în „pâine", la primul antrenament având 20 de jucători. 13, din vechiul lot, dar și șapte noutăți.

Național Sebiș nu mai contează, față de anul trecut, pe Ankomah, Bi Nene, Stepancev, Dumitrache și Pintea. Din păcate, Poștoarcă și Onțel sunt accidentați pe o perioadă mai lungă, așa că misiunea antrenorului va fi una și mai dificilă, cei doi fiind oameni de bază în tur.

La capitolul sosiri sunt nu mai puțin de șapte nume: Tăședan, Onuțan, Deliman, C. Lezeu, Cornea și Mateucă.

Cât mai sus în ierarhie

Noul antrenor ne-a spus, ieri, primele impresii de la Sebiș: „Am fost bine primit, am venit să facem treabă. Lucrurile intră, încet, încet pe făgașul lor normal, se fac toate eforturile pentru ca problemele rămase să fie rezolvate. Am început pregătirea în bune condiții, avem ce ne trebuie, ne antrenăm și la sală, băieții sunt concentrați pe ceea ce au de făcut. Noi suntem siguri că toate lucrurile se vor rezolva, mai așteptăm să aducem câțiva jucători, pe posturile deficitare, deoarece vrem să ne întărim. După ce se va rezolva și această problemă, putem vorbi și de obiective, dar e limpede că ne dorim să fim cât mai sus în clasament" - ne-a declarat Cristian Todea.

Ei au fost prezenți

La primul antrenament al anului s-au prezentat 20 de jucători. Aceștia sunt următorii: Gakos, Horvat – portari, Goșa, Rugină, Pop, Cl. Vereș, Ciochină, Sus, Ruță, Petculescu, Mărgărit, Enciu, Szekely, Tăședan, Onuțan, Deliman, C. Lezeu, Amariei, Cornea și Mateucă – jucători de câmp.

LEO SFĂRA
leo.sfara@informmedia.ro

Superlativele anului la Vados Arad

Viitorul sună bine pentru Șah Club Vados, care și-a premiat, recent, cei mai valoroși sportivi ai clubului, în sezonul 2018.

ARAD. Zilele trecute a avut loc la clubul de șah Vados Arad, în deschiderea unei noi ediții a Cupei Presei la șah, premierea celor mai buni jucători ai clubului condus de Alin Câmpeanu în anul 2018. Premiul pentru „Cel mai bun jucător al clubului în 2018" a fost câștigat de Filip Magold, care a avut un an 2018 de excepție. „Filip este cvadruplu medaliat la Campionatul Național individual de copii și juniori. El a obținut medalii la toate probele: șah clasic, șah rapid, șah blitz și dezlegări. De asemenea el este triplu campion național cu echipa clubului Vados la CN de copii pe echipe, categoria U10 ani, la șah clasic, șah rapid și șah blitz. Anul 2018 i-a adus și o medalie de bronz la «Europenele» de șah rapid, dar și participări cu succes la multe alte competiții", a fost descrierea făcută de președintele clubului Alin Câmpeanu.

Premiu pentru jucătorul cu cel mai mare salt Elo în 2018 i-a revenit lui Constantin Lup, care a avut un an foarte bun, concretizat în câștigarea a nu mai puțin de 280 de puncte elo! Juniorul (Under 14) cu cel mai bun rating elo la finele anului 2018 a fost Victor Magold, dublu medaliat cu bronz cu echipa de U14 a clubului la CN pe echipe de copii și juniori și component al lotului național de juniori U14.

Au mai fost premiați pentru performanțele din 2018, Alexandru Balaban-Voia și Cristian Oltean. „Alex este și el dublu medaliat cu bronz cu echipa de U14 a clubului la CN pe echipe de copii și juniori și component al lotului național de juniori U14, deși a avut un an 2018 în care a fost mic în categorie. Cristi a avut un progres semnificativ la elo în 2018, de 170 de puncte și o participare cu succes la Campionatele Europene de la Riga", mai afirmă președintele Șah Club Vados Arad.

JA-D.L.

Cei mai valoroși șahiști FOTO: DAN LAZĂR

Leo Pința vrea să scoată maxim cu Victoria Zăbrani

ZĂBRANI. Profitând de pasul făcut în față de Cristi Todea, în cariera sa de antrenor, Leo Pința se întoarce pe banca Victoriei Zăbrani după o pauză de doi ani. Misiunea sa nu este una deloc facilă, având în vedere ștacheta ridicată, dar mai ales distanța de 7 puncte de primul loc în Liga 4 ocupat de Progresul Pecica. Și chiar dacă nu s-a vorbit, direct, despre promovare, cunoscând ambițiile primarului Marian Toader, la Zăbrani se vrea performanță. Iar dacă anul acesta nu se poate, cu certitudine, sezonul viitor nu va mai fi loc de scuze.

La reunirea lotului, sub lumina reflectoarelor, au lipsit nemotivat Șoltesz, Tomuț și Fl. Pavel, în timp ce Filip a ales să plece în Germania. În schimb au apărut o serie de tineri - „copii lui Pința" - pentru a acoperi compartimentul juniori. Este vorba despre: Hojda, Țop, Nibu, Bubuș, Tămășesc și Cojocaru.

„Cu excepția lui Cioancă, de care ne vom despărți amiabil, nimeni nu este transferabil, așa că îi aștept la program pe cei nemotivați. În caz contrar, oficialii clubului vor face demersurile necesare pentru suspendarea acestora. Chiar astăzi (n.a.: marți) am ajuns la un acord cu oficialii de la Unirea Sântana pentru transferul portarului Mitrea. Alți jucători nu vom mai aduce în această iarnă. Ca noutate, am ales să lucrez, ca secunzi, cu jucătorii Francescu și Bier" - spune antrenorul Leo Pința.

După „triunghiularul" de sâmbătă, cu UTA 2001 și LT Cermei, zăbrănenii vor întâlni Ineul, pe 1 februarie, zi în care se va pleca la Moneasa, pentru un stagiu centralizat de o săptămână. Urmează sarabanda testelor de verificare cu adversari precum: Național Sebiș, CS Beliu, Dudeștii Vechi și Periam. **JA-D.S.**

Leo Pința FOTO: JA

„Naționalele" juvenile revin pe „Gloria"

ARAD. Federația Română de Atletism (FRA) a publicat calendarul competițional provizoriu pe 2019, Aradul urmând a găzdui doar două evenimente.

După o pauză de câțiva ani, Campionatul Național al juniorilor și copiilor de aruncări lungi, faza finală, revine la Arad, stadionul „Gloria" urmând să găzduiască această competiție între 29-30 martie. „Naționalele" de seniori vor avea loc la București, la finele lunii februarie.

Un alt concurs pentru aruncătorii de suliță, disc, ciocan și greutate este programat la Arad în 18 mai: Grand Prix seniori, tineret și juniori I. Aceasta este una din cele două etape, cealaltă având loc la Poiana Brașov, în 29 iunie.

Cu doar două evenimente atletice - FRA având în calendar 40 de competiții - putem spune că Aradul este departe de pretențiile unui oraș care beneficiază de un stadion destinat exclusiv atletismului. **JA-D.L.**

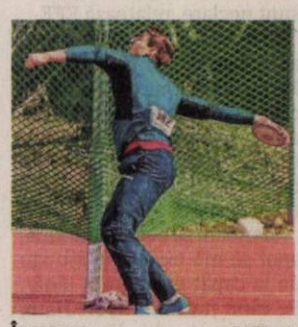

În concurs FOTO: JA

Florin Răducioiu FOTO: T.B.

„Cred că e un caz unic în România şi în lume"

FOTBAL. Mircea Rednic continuă să modifice lotul din temelii. Antrenorul a transferat aproape un prim 11 alcătuit, în mare, din jucători străini. Florin Răducioiu nu este de acord cu strategia „Puriului" în Liga I Betano.

„Eu nu am văzut o echipă în România, în Belgia, care schimbă în pauza de iarnă atât de mulți jucători. Cred că e un caz unic în România și în lume. Este un haos. E gestionată greșit această campanie de transferuri. Sunt foarte dezamăgit de tot ce se întâmplă acolo și nu e ăsta Dinamo pe care eu îl doream ca suporter și ca fost jucător acolo. Practic am devenit o echipă belgiană, nu mai suntem o echipă românească. Sunt numai belgieni, francezi, practic e o echipă străină. Internaționale Dinamo o putem numi. Pentru că nu știu dacă mai sunt români", a declarat Răducioiu la Telekom Sport.

SURSA: MEDIAFAX

Ronaldo a acceptat sentința

Fotbalistul lui Juventus a primit 23 de luni cu suspendare şi o amendă de 18,8 milioane de euro.

Cristiano a fost însoţit de logodnica Georgina FOTO: EPA

FOTBAL. Luni seara a ratat un penalty în meciul de campionat Juventus - Chievo, scor 3-0, iar marți dimineața a fost prezent în Spania la tribunal.

Portughezul Cristiano Ronaldo a acceptat o amendă de 18,8 milioane euro, în procesul de fraudă fiscală judecat de un tribunal din Madrid și o sentință de închisoare cu suspendare de 23 luni dictată împotriva sa, relatează Reuters.

Acuzat de eludarea taxelor în Spania, Cristiano Ronaldo, 33 ani, a recunoscut faptele într-o audiere care a durat cinci minute, o formalitate în urma acordului încheiat între jucătorul lui Juventus și procurorii spanioli.

La prima încălcare

Starul lusitan a fost însoțit marți la tribunalul spaniol de către logodnica sa Georgina, iar după circa 15 minute a ieșit zâmbitor și a semnat autografe, înainte de pleca într-o mașină neagră. „Totul e perfect", a declarat Cristiano Ronaldo la plecarea din Tribunal. Conform legii spaniole, orice sentință cu închisoarea mai mică de doi ani nu se execută, dacă este vorba de prima încălcare a legii.

Cvintuplul câștigător al Balonului de Aur a fost acuzat că ar fi utilizat mai multe firme paravan din Insulele Virgine și Irlanda, cu impozite scăzute, pentru a evita să-și plătească taxele în Spania, pe când juca la Real Madrid.

În perioada 2011-2014, el a declarat venituri de 11,5 milioane euro, în loc de 43 milioane euro.

În afară de Cristiano Ronaldo, jucători ca Luka Modric, Marcelo, Radamel Falcao, Angel Di Maria, Javier Mascherano au comis fraude fiscale și au ajuns la acorduri cu procuratura pentru o reducere a sancțiunilor

SURSA: AGERPRES

Grecul Tsitsipas la prima semifinală de Grand Slam

TENIS. Grecul Stefanos Tsitsipas (15 ATP) s-a calificat marți în prima lui semifinală de Mare Șlem, la Australian Open, după ce l-a învins pe spaniolul Roberto Bautista Agut (24 ATP), cu 7-5, 4-6, 6-4, 7-6 (7/2).

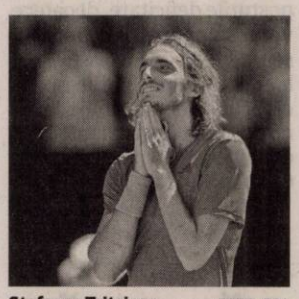

Stefanos Tsitsipas FOTO: EPA

Tsitsipas s-a impus după trei ore și 15 minute, timp în care a reușit 22 de ași și 68 de winners (50 pentru iberic). Tsitsipas (20 ani), care în turul anterior l-a învins pe elvețianul Roger Federer, câștigătorul ultimelor două ediții ale turneului, se va bate pentru un loc în finală cu Rafael Nadal. Spaniol, cap de serie 2, s-a calificat după ce l-a învins pe americanul Frances Tiafoe (nr.39) cu 6-3, 6-4, 6-2 după o oră și 47 minute de joc. Nadal nu a pierdut niciun set până acum la ediția 2019 și câștigat Australian Open o singură dată, în 2009, iar în 2012, 2014 și 2017 a jucat finala.

SURSA: AGERPRES

Simona Halep a pierdut locul 1

TENIS. Românca Simona Halep va pierde primul loc în clasamentul mondial al tenisului profesionist feminin (WTA) care va fi publicat luni, 28 ianuarie.

Jucătoarea cehă Petra Kvitova, cap de serie 8, s-a calificat marți în semifinalele turneului Australian Open, la Melbourne, în urma unei victorii cu 6-1, 6-4 în fața australiencei Ashleigh Barty, și într-un clasament live a trecut pe prima poziție WTA. Simona Halep a rezistat 64 de săptămâni în fotoliul de lider al tenisului feminin, ea urmând să fie detronată în clasamentul ce va fi publicat pe 28 ianuarie.

Oricare dintre Petra Kvitova, japoneza Naomi Osaka, ucraineanca Elina Svitolina sau Karolina Pliskova pot urca pe primul loc în ierarhia mondială, în funcție de rezultatele de la Melbourne. Halep este în continuare a 10-a într-o ierarhie all-time a numărului de săptămâni petrecute ca număr unu mondial, înaintea sa aflându-se Wozniacki, cu 71 de săptămâni, dintre tenismenele aflate în activitate.

Lider all-time este germanca Steffi Graff cu 377 de săptămâni petrecute în fotoliul de lideră WTA. Kvitova, care a atins a doua sa semifinală la Australian Open după 2012, va juca în penultimul act cu americanca Danielle Collins. **SURSA: AGERPRES**

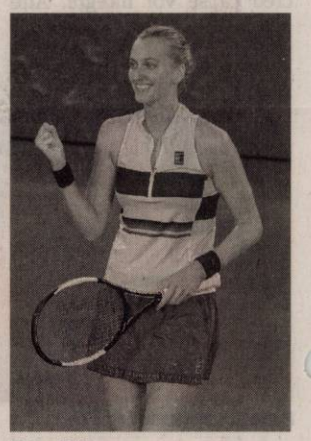

Petra Kvitova FOTO: EPA

Goffin l-a caracterizat pe noul antrenor al Simonei

TENIS. David Goffin nu mai e îndrumat de antrenorul Thierry van Cleemput, 50 de ani, acesta urmând a începe colaborarea cu Simona Halep, cea care din noiembrie nu mai beneficiază de sfaturile lui Darren Cahill.

Goffin a ajuns sub comanda lui Cleemput până pe locul 7 mondial, în 2017, și a povestit pentru presa belgiană care sunt plusurile și minusurile tehnicianului alături de care a lucrat timp de 58 de luni. „Eu am nevoie de cineva care să spună atunci când ceva nu merge bine. Este foarte important să fii fair cu jucătorul tău. Thierry este foarte generos din orice punct de vedere, indiferent dacă trebuie să mă împingă de la spate sau să-mi transmită energie pe teren", a spus Goffin.

„Vorbește mult. Dar trebuie să mai mă odihnesc și eu din când în când. Dacă vorbește despre tenis? Vorbește despre orice, îi place să vorbească. Dar râdem foarte mult în turnee. Vorbește mult și râdem bine", a mai spus Goffin.

Thierry Van Cleemput, fostul antrenor al lui David Goffin, a confirmat că va începe să lucreze cu Simona Halep. Va fi o perioadă de probă, iar primul turneu la care vor colabora cei doi se va desfășura la Doha și are startul pe 11 febuarie.

SURSA: MEDIAFAX

David Goffin FOTO: EPA

Ashley Cole FOTO: EPA

Ashley Cole a revenit în Anglia

FOTBAL. Ashley Cole (38 de ani) și-a găsit repede echipă după despărțirea de LA Galaxy, formație la care a fost legitimat aproape trei ani. Fostul internațional englez va evolua din nou în Anglia, dar în Championship.

Acesta a semnat cu Derby County, formație ce ocupă locul 6, ce asigură prezența la barajul pentru promovarea în Premier League.

La noua sa echipă, Cole va fi antrenat de Frank Lampard, unul dintre foștii săi colegi de la Chelsea, alături de care a cucerit Liga Campionilor în sezonul 2011-2012: „Este un mare profesionist, îl urmărim. Eu discut în mod constant cu Ash, suntem buni prieteni", a spus fostul mijlocaș. Cole este crescut la academia celor de la Arsenal, fiind promovat la prima echipă a „tunarilor" în anul 1999. În 2006, acesta a fost cumpărat de Chelsea, iar în 2014 a plecat în Italia, la AS Roma. 109 prezențe a strâns fundașul stânga în UEFA Champions League.

SURSA: MEDIAFAX

„Puteam să beau toată ziua"

FOTBAL. Fostul fotbalist Rio Ferdinand, cu 81 selecții la națională Angliei, a dezvăluit într-un interviu pentru ziarul The Guardian că la începutul carierei sale, pe când juca la West Ham United, putea să bea și 10 halbe de bere după meciuri, iar anumite perioade din acea etapă a vieții sale sunt neclare, relatează EFE.

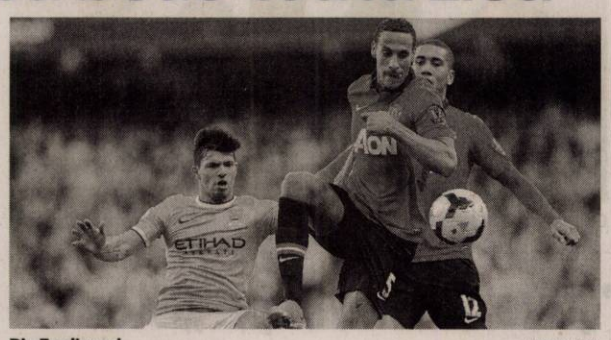

Rio Ferdinand FOTO: EPA

Rio Ferdinand, 40 ani, care a cunoscut consacrarea la Manchester United, cu care a câștigat 6 titluri, Liga Campionilor și Cupa Mondială a cluburilor, a mărturisit că putea bea 8, 9, 10 beri, înainte de a trece la votcă.

„Puteam să beau toată ziua, apoi să mă trezesc și s-o iau de la capăt când eram tânăr. Pe când jucam la West Ham, unele momente din cariera mea sunt înceţoşate. Lumea vorbea de un anumit meci, de anumite faze, iar eu mă așezam și dădeam din cap.

Habar nu aveam despre ce vorbeau. Nu îmi aduceam aminte", a declarat fundașul englez, care a mai jucat în cariera sa la Bournemouth, Leeds United și Queens Park Rangers. Ferdinand susține însă că nu bea înaintea meciurilor, ci numai după ele și că în acea vreme era o „cultură diferită. Fotbal, alcool și discoteci, așa era, așa se trăia în acea perioadă". **SURSA: AGERPRES**

Dat afară de la Viitorul

FOTBAL. Clubul lui Gică Hagi a anunțat despărțirea de Mihai Voduț (24 de ani) printr-un comunicat oficial, după ce luni contractul atacantului fusese suspendat. S-a aflat că fotbalistul paria pe meciurile echipei sale, iar campioana României din 2017 a „tăiat în carne vie" și l-a dat afară pe fostul jucător de la FC Voluntari. „FC Viitorul anunță încetarea raporturilor contractuale cu jucătorul Mihai Voduț. Începând din 22 ianuarie 2019 Mihai Voduț nu mai este jucătorul formației constănțene", se arată în comunicatul oficial. El a mizat 100 de lei pe un bilet pe care se afla și meciul din Liga 1 dintre trupa lui Hagi și Astra, 1-0, scor stabilit în prelungirile reprizei secunde.

SURSA: MEDIAFAX

PRIMĂRIA MUNICIPIULUI ARAD ANUNȚĂ

Organizarea concursului de recrutare pentru ocuparea următoarelor funcții publice de execuție vacante:

➢ **Serviciul Urmărire Venituri:**

- consilier, clasa I, gradul profesional principal

Condiții specifice:

– studii universitare de licență absolvite cu diplomă, respectiv studii superioare de lungă durată, absolvite cu diplomă de licență sau echivalentă;
– vechime în specialitatea studiilor necesare exercitării funcției publice: minimum 5 ani;

➢ **Serviciul Autorizări Construcții:**

- două funcții publice de execuție vacante de consilier, clasa I, gradul profesional superior

Condiții specifice:

– studii universitare de licență absolvite cu diplomă, respectiv studii superioare de lungă durată, absolvite cu diplomă de licență sau echivalentă;
– domeniul fundamental de ierarhizare: Științe inginerești: ramura de știință: Inginerie civilă sau ramura de știință: Inginerie electrică, electronică și telecomunicații – domeniul de licență: Inginerie electrică sau Inginerie energetică sau ramura de știință: Inginerie geologică, mine, petrol și gaze – domeniul de licență: Inginerie geologică sau Inginerie geodezică sau
– domeniul fundamental de ierarhizare: Științe umaniste și arte: ramura de știință: Arhitectură și urbanism conform H.G.R. nr. 158/2018 privind aprobarea Nomenclatorului domeniilor și specializărilor/programelor de studii universitare și a structurii instituțiilor de învățământ superior pentru anul universitar 2018-2019, cu modificările și completările ulterioare;
– vechime în specialitatea studiilor: minimum 7 ani;

➢ **Serviciul Disciplină în Construcții și Afișaj Stradal:**

- polițist local, clasa I, gradul profesional debutant

Condiții specifice:

– studii universitare de licență absolvite cu diplomă, respectiv studii superioare de lungă durată, absolvite cu diplomă de licență sau echivalentă;
– domeniul fundamental de ierarhizare: Științe inginerești conform H.G.R. nr. 158/2018 privind aprobarea Nomenclatorului domeniilor și specializărilor/programelor de studii universitare și a structurii instituțiilor de învățământ superior pentru anul universitar 2018-2019, cu modificările și completările ulterioare;
– permis de conducere categoria B;

Condițiile generale de ocupare a funcțiilor publice pentru care se organizează concursul sunt cele prevăzute la art. 54 din Legea nr. 188/1999 privind Statutul funcționarilor publici, republicată, cu modificările și completările ulterioare.

Concursul constă în:
- selecția dosarelor de concurs: în termen de max. 5 zile lucrătoare de la data expirării termenului de depunere a dosarelor;
- proba scrisă programată în data de **25.02.2019, ora 11:00**, la sediul instituției – Arad B-dul Revoluției nr. 75;
- proba interviului programată în max. 5 zile lucrătoare de la data susținerii probei scrise.

Dosarul de concurs conține, în mod obligatoriu, documentele prevăzute la art. 49 din H.G. nr. 611/2008, cu modificările și completările ulterioare.

Dosarele de concurs se depun la sediul instituției până la data de 11.02.2019.

Coordonatele de contact pentru primirea dosarelor:
- adresa de corespondență: Arad, B-dul Revoluției nr. 75, cam. 8 - Serviciul Resurse Umane;
- telefon: 0257281850, interior 162;
- fax: 0257250253;
- adresa de e-mail: pma@primariaarad.ro;
- persoana de contact: Stoica Andreea – consilier juridic – Serviciul Resurse Umane.

Bibliografiile și atribuțiile prevăzute în fișele postului se afișează la sediul instituției - avizierul Serviciului Resurse Umane și pe pagina de internet a instituției: www.primariaarad.ro. (86)

(9636)

PRIMĂRIA ORAȘULUI SÂNTANA

Sântana, str. Muncii, nr.120 A, jud. Arad
Telefon: 0357/100.074; Fax: 0357/100.075
www.primariasantana.ro
contact@primariasantana.ro

TEREN INTRAVILAN-TRUP IZOLAT DN 79/E671 SÂNTANA-JUDEȚUL ARAD

Descriere și caracteristici:

- **Situat pe DN 79/E671, la o distanță de 19,5 km de municipiul Arad, 25,4 km de autostrada A 1, 46 km de Vama Nădlac și 66 km de Vama Vărșand.**
- **Terenul are 2 căi de acces rutier: la km 19+080 și 20+320.**
- **Categorie funcțională: unități agricole, activități industriale, depozitare, comerț și servicii**

Disponibilitate: vânzare. (80 - H168228)

Suprafață: 29,5 Ha

Facilități: Linie de medie și joasă tensiune, în proximitate

Ministerul Finanțelor Publice. Agenția Națională de Administrare Fiscală. Direcția Generală Regională a Finanțelor Publice - Timișoara. Administrația Județeană a Finanțelor Publice Arad. Serviciul Colectare și Executare Silită Persoane Fizice. Dosar de executare nr. 21694. Nr. 39/10.01.2019. Anunț privind vânzarea bunurilor imobile/ Ansamblului de bunuri imobile. În temeiul prevederilor art. 250, alin. (2) din Legea nr. 207/2015 privind Codul de Procedură Fiscală, cu modificările și completările ulterioare, vă facem cunoscut că, în ziua de 06, luna februarie, ora 15.00, anul 2018, în localitatea Arad, str. B-dul. Revoluției, nr. 77, se vor vinde la licitație, următoarele bunuri imobile, licitația a -IV- a: - Teren extravilan, situat în localitatea Vladimirescu, jud. Arad, în suprafață de 1400 mp, conform CF 305426, nr. cad. 3634, nr. top 101420/1/4/2, preț de pornire al licitației, 67065 lei (exclusiv TVA*), grevate de următoarele drepturi reale și privilegii, după caz: Creditori: Statul Român reprezentat de MFP - ANAF. Sarcini: Sechestru. Invităm pe cei care pretind vreun drept asupra acestor bunuri să înștiințeze despre aceasta organul de executare, înainte de data stabilită pentru vânzare. Cei interesați în cumpărarea bunurilor sunt invitați să se prezinte la termenul de vânzare, la locul fixat în acest scop și până la acel termen să prezinte oferte de cumpărare. Pentru participarea la licitație ofertanții depun, cu cel puțin o zi înainte de data licitației, următoarele documente: a) oferta de cumpărare; b) dovada plății taxei de participare sau a constituirii garanției sub forma scrisorii de garanție, reprezentând 10% din prețul de pornire a licitației. Plata taxei se va efectua în contul IBAN RO 94TREZ 0215067XXX022241, beneficiar Administrația Județeană a Finanțelor Publice Arad, cod de identificare fiscală 3519933, deschis la Trezoreria Arad; c) împuternicirea persoanei care îl reprezintă pe ofertant; d) pentru persoanele juridice române, copie de pe certificatul unic de înregistrare eliberat de Oficiul Registrului Comerțului; e) pentru persoanele juridice străine, actul de înmatriculare tradus în limba română; f) pentru persoanele fizice române, copie de pe actul de identitate; g) pentru persoanele fizice străine, copie de pe actul de identitate/ pașaport; h) declarația pe proprie răspundere a ofertantului prin care certifică faptul că nu este persoană interpusă cu debitorul. Cumpărătorului îi revine obligația de a respecta prevederile legale speciale, cum ar fi obligațiile de mediu, obligațiile de conservare a patrimoniului național sau altele asemenea, respectiv: ... Alte informații de interes pentru cumpărător, după caz: ... Pentru informații suplimentare vă puteți adresa la sediul nostru sau la numărul de telefon 0257.202867. (85H168254)

Publicitate: 0257/280.904

ANUNȚ DE LICITAȚIE

1. Informații generale privind concedentul, în special denumirea, codul fiscal, adresa, numărul de telefon, telefax și/sau adresa de e-mail ale persoanei de contact: Oraș Sântana, str. Muncii, nr. 120 A, județul Arad, telefon: 0357/100074, fax 0357/100075, e-mail: contact@primariasantana.ro
2. Informații generale privind obiectul concesiunii, în special descrierea și identificarea bunului care urmează să fie concesionat: concesionarea prin licitație publică a suprafeței de 28.830 mp, teren neproductiv, evidențiat în C.F. nr. 308630 Sântana, extravilan, aparținând domeniului public al Orașului Sântana, județul Arad, cu destinația de Amenajare teren pentru practicarea activităților sportive și de agrement în aer liber ce include amenajarea unui poligon de tir sportiv și agrement
3. Informații privind documentația de atribuire:
   3.1 Modalitatea sau modalitățiile prin care persoanele interesate pot intra în posesia unui exemplar al documentației de atribuire: documentația de licitație poate fi obținută, contra cost la sediul Primăriei Orașului Sântana.
   3.2 Denumirea și adresa serviciului/compartimentului din cadrul concedentului, de la care se poate obține un exemplar din documentația de atribuire: compartiment Fond locativ din cadrul Primăriei Orașului Sântana, str. Muncii, nr. 120 A, jud. Arad.
   3.3 Costul și condițiile de plată pentru obținerea acestui exemplar, unde este cazul, potrivit prevederilor Ordonanței de Urgență a Guvernului nr. 54/2006: costul unui exemplar din documentația de atribuire este de 50 de lei care poate fi achitat la casieria Primăriei Orașului Sântana sau în contul RO95TREZ02121330250XXXX, deschis la Trezoreria Arad.
   3.4 Data limită pentru solicitarea clarificărilor: 07.02.2019, ora limita 14:00.
4. Informații privind ofertele:
   4.1. Data limită de depunere a ofertelor: 13.02.2019, ora limită 12:00.
   4.2. Adresa la care trebuie depuse ofertele: Orașul Sântana, str. Muncii, nr. 120 A, jud. Arad, registratură.
   4.3. Numărul de exemplare în care trebuie depusă fiecare ofertă: 2 exemplare.
5. Data și locul la care se va desfășura ședința publică de deschidere a ofertelor: 14.02.2019, ora 10:00, sala de ședințe a Primăriei Orașului Sântana.
6. Denumirea, adresa, numărul de telefon, telefax și/sau adresa de e-mail ale instanței competente în soluționarea litigiilor apărute și termenele pentru sesizarea instanței: Tribunalul Arad, Secția Contencios-Administrativ, Bd. Vasile Milea, nr. 2-4, oraș Arad, județul Arad, telefon 0257/250114, fax: 0257/251700, e-mail: tr-arad@just.ro
7. Data transmiterii anunțului de licitație către instituțiile abilitate, în vederea publicării: 23.01.2019. (70 - H167944)

Firma EUFELISA INTERNAȚIONAL S.R.L.

Arad, str. Câmpului nr. 8

având ca obiect de activitate:
operațiuni de mecanică generală, **angajează**

OPERATOR la mașini unelte cu comandă numerică.

Activitatea se desfășoară într-un mediu armonios în spiritul respectului pentru angajați.

Contact: Flavius Maliță – 0757.021.966. (75 - H167645)

(9587)

Oftamed
Servicii oftalmologice complete
Oftalmologie | Optică | Chirurgie | Laser

Dr. Turlea Magdalena
Dr. Turlea Cristian

CONSULTAȚII ÎN CONTRACT CU CAS

- Sală operații pentru intervenții chirurgicale Oftamologice
- Consultații oftamologice, terapie laser pentru retinopatie diabetică, glaucom, retinografie, OCT
- Intervenții chirurgicale (pentru cataractă, glaucom si afecțiuni anexe oculare)
- Optică medicală (ochelari de vedere, soare, lentile de contact)

www.oftamed.ro
Arad, str. Miron Costin bl. 9 ap. 2-3
0257 253 523 0735 520 489

INFORMARE

Această informare este efectuată de S.C. PIEMONTUL CODRULUI S.R.L., cu sediul în jud. Arad, comuna Almaș, sat Almaș, nr. 279, ce intenționează să solicite de la A.N. Apele Române – Administrația Bazinală de Apă Crișuri aviz de gospodărire a apelor pentru investiția:

„P.U.Z. - **ÎNFIINȚARE SERĂ LA S.C. PIEMONTUL CODRULUI S.R.L.**„, în comuna Dezna, sat Dezna, nr. cadastral 300671, jud. Arad.

Această investiție este nouă.

Ca rezultat al procesului de producție vor rezulta numai ape menajere uzate, care vor fi epurate în stație de epurare, dotată cu treaptă biologică.

Această solicitare de aviz este conformă cu prevederile Legii apelor nr. 107/1996, cu modificările și completările ulterioare.

Persoanele care doresc să transmită observații, sugestii și recomandări se pot adresa solicitantului după data de 27.01.2019. (84H168244)

PROFESIONAL INSOLVENCY MANAGEMENT S.P.R.L

-LICHIDATOR JUDICIAR AL **SC PROXIMUS STAR S.R.L** VINDE PRIN LICITAȚIE PUBLICĂ CU RESPECTAREA PREVEDERILOR LEGII 85/2006 URMATORUL BUN IMOBIL PROPRIETATEA DEBITOAREI:

- **5.022 euro - teren intravilan in suprafata de 4.320 mp**, cu casa nr. 42, inscris in CF 1118 - Caprioara, nr. cad 43, situat in localitatea Caprioara, jud Arad, *proprietar SC PROXIMUS STAR SRL*,
- **1.406 euro - teren intravilan in suprafata de 2.520 mp**, inscris in CF 4 Belotint, nr. cad 7-8, situat in localitatea Belotint, jud Arad, *proprietar SC PROXIMUS STAR SRL*,
- **720 euro - teren intravilan in suprafata de 1.260** mp, inscris in CF 24 Belotint, nr. cad 46/a, 47/a, situat in localitatea Belotint, jud Arad, *proprietar SC PROXIMUS STAR SRL*, conform *Contractului de ipoteca nr. 5187/15.04.2008*

Licitația publica se va tine la sediul lichidatorului PROFESIONAL INSOLVENCY MANAGEMENT S.P.R.L, in data de **28.01.2019, 04.02.2019, 11.02.2019 si 18.02.2019 orele 13.00.**

Inscrierea la licitatie se face incepand cu data de 28.01.2019 si până in data de 11.02.2019 orele 12.00. (79)

Cei care doresc să participe la licitatie trebuie sa cumpere caietul de sarcini și să achite garanția de participare care este de 10% din valoarea activului. Informatii privind condițiile de participare la licitatie si caietul de sarcini se pot obtine la sediul PROFESIONAL INSOLVENCY MANAGEMENT S.P.R.L, loc. Arad, str. Aviator Georgescu, nr.13, ap. 5, et. 1, jud. Arad. Relații la tel. 0751457063,0740762383, tel/fax. 0257/215544.

www.aradon.ro

EVIDENȚIAZĂ-TE!

Talon valabil până în 31 martie 2019

Text: **DATA apariției:**.....

.....
.....
.....
.....
.....
.....
.....

Date personale:

Nume și Prenume:

Telefon:

Buletin de identitate:

TALON + PREȚUL CATEGORIEI AFERENTE

Anunțurile se preiau zilnic, la ghișeu, până în ora 16[30], după această oră, se pot prelua doar prin intermediul sistemului online de preluare al anunțurilor disponibil pe www.jurnalaradean.ro . Anunțurile de mică publicitate din Jurnal Aradean se publică pe baza talonului din ziar
Redacția nu își asumă responsabilitatea pentru conținutul anunțurilor de mică publicitate!
JURNAL ARADEAN

JURNAL ARĂDEAN

Salate care ţin de foame

După mesele copioase de sărbători, cu produse tradiţionale bogate în grăsimi, ajutaţi-vă organismul să se detoxifice consumând combinaţii uşoare de salate, hrănitoare, revigorante şi mai ales... delicioase.

Salată de păstăi cu brânză

INGREDIENTE: 500 g fasole păstăi, 200 g telemea de capră, 300 g morcovi, 150 g măsline negre sau verzi, 300 g roşii cherry, 2 linguri cu ulei de măsline, zeama de la 1/2 lămâie, sare, piper, 1 linguriță cu busuioc.

MOD DE PREPARARE: Se spală fasolea, se taie în bucăți și se fierbe în apă cu sare până se înmoaie. Se taie telemeaua în bucăți, roșiile în jumătăți, măslinele în fâșii, iar morcovii, curățați și puțin opăriți, în bastonașe. Se amestecă uleiul, zeama de lămâie, sare, piper, busuioc și puțină apă. Opțional se poate adăuga dressingului și usturoi.

Caldă, cu rondele de dovleac şi spanac

INGREDIENTE: 200 g rondele de dovleac, 80 g nucă, 1 mână mare cu spanac, 2 ouă, 100 g roşii cherry, 50 g brânză sărată, ulei de măsline, sare, piper măcinat.

MOD DE PREPARARE: Se taie rondelele de dovleac cubulețe și se pun la cuptor pentru 20 de minute fără ulei. Se amestecă apoi împreună cu spanacul tăiat în fâșii, roșiile tăiate în jumătate și ouăle fierte. Se stropește salata cu ulei, se rade deasupra brânză, se presară puțină sare, piper și nucile măcinate.

Pere şi sfeclă coaptă, un deliciu culinar

INGREDIENTE: 2 pere, 1 sfeclă roșie coaptă, 2 linguri cu măsline kalamata, 50 g frunze de rucola, 1 lingură cu ulei de măsline, zeama de la 1/2 lămâie, 1 linguriță cu miere, sare.

MOD DE PREPARARE: Se curăță de coajă perele și se taie cubulețe împreună cu sfecla. Se spală rucola și se lasă la scurs. Se amestecă toate ingredientele într-un castron și se stropesc cu un dressing obținut din ulei, zeamă de lămâie, miere și puțină sare.

Salată de orez negru şi legume proaspete

INGREDIENTE: 150 g orez negru integral, 5-6 ridichi proaspete, 2 morcovi, zeama de la 1 lămâie, 1 căţel de usturoi zdrobit (se poate folosi 1 fir de usturoi verde), 1 mână cu frunze proaspete de pătrunjel și mentă, 2 linguri cu ulei de măsline extravirgin, opțional 1/2 linguriță cu sare roz de Himalaya.

MOD DE PREPARARE: Orezul negru se fierbe în apă suficientă cât să-l acopere cu un deget. În acest fel, orezul nu se va umfla foarte mult și va rămâne ferm și puțin lipicios. După ce orezul a fiert, se lasă la răcit. Între timp se spală bine morcovii și ridichile și se taie rondele subțiri sau fâșii. Frunzele proaspete se spală foarte bine sub jet de apă rece și se lasă în strecurătoare pentru a se scurge apa în exces. Când orezul s-a răcit, se pune într-un bol împreună cu legumele tăiate rondele, usturoiul, sucul de lămâie, uleiul de măsline și sarea, și se amestecă bine. Se lasă zece minute deoparte pentru ca orezul să se impregneze cu aromele de lămâie și usturoi, apoi se adaugă frunzele proaspete de pătrunjel și mentă, se mai amestecă o dată și se servește imediat.

Mediteraneană cu linte

INGREDIENTE: 3/4 cană cu linte verde uscată, 2 căni cu apă, ardei gras roșu tăiat mărunt, 1 roșie sau 2 tăiate felii mici, 1 ceapă mică tăiată felii subțiri, 2 căței de usturoi de dimensiune medie, 1 mână cu busuioc proaspăt tocat, 3-4 nuci tocate, 2 linguri cu oțet balsamic, 1 lingură cu suc de lămâie, 2 linguri cu ulei de măsline, sare și piper după gust, 1 legătură de frunze tinere de păpădie sau rucola.

MOD DE PREPARARE: Se spală lintea și se pune la fiert pentru 20 de minute. Se scurge excesul de apă, se clătește cu apă rece și se lasă la scurs. Se amestecă toate ingredientele cu lintea și se lasă la marinat pentru o oră. Se adaugă rucola sau păpădie, apoi se amestecă bine cu ulei de măsline, sucul de lămâie, sarea și piperul.

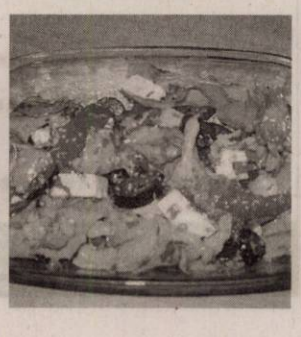

STIL DE VIAŢĂ

Adela Ciolocoi
nutriţionist, dietetician

Sindromul metabolic şi rezistenţa crescută la insulină

Sindromul metabolic este o tulburare a metabolismului energetic, fiind definit drept o afecțiune legată de obezitate. Sindromul metabolic reprezintă o denumire pentru un set de factori de risc care măresc vulnerabilitatea de a face o boală de inimă, diabet sau infarct. Criteriile de diagnostic pentru sindromul metabolic sunt reprezentate de: obezitatea abdominală (circumferința taliei mai mare de 80 cm pentru femei și 94 cm pentru bărbați), glicemie crescută pe nemâncate (peste 100mg/dl), trigliceride mărite (peste 150mg/dl), hipertensiune arterială (peste 130/85mmHg), HDL colesterol scăzut (sub 50 mg/dl la femei și sub 40mg/dl la bărbați). Persoanele la care se manifestă cel puțin trei dintre acești factori sunt diagnosticate cu sindrom metabolic, ce mai poartă și numele de „sindromul rezistenței la insulină", „sindromul X" sau „sindromul X metabolic". În general, o persoană care suferă de sindrom metabolic are un risc de două până la zece ori mai mare de a se îmbolnăvi de inimă și un risc de cinci ori mai mare de a face diabet, comparativ cu o persoană neafectată de sindromul metabolic.

> Dacă genetic sunteţi predispuşi la diabet, atenţie! Genele încarcă arma, însă ce apasă pe trăgaci este stilul nostru de viaţă"

Rezistenţa crescută la insulină

Insulina este un hormon esențial pentru metabolismul celular, funcția sa fiind să transporte glucoza din fluxul sangvin către celulele musculare, adipoase și cele ale ficatului. Când glucoza ajunge în celule, ea poate fi folosită drept sursă de energie. În mod normal, celulele sănătoase au o sensibilitate crescută la insulină. Însă - când sunt expuse continuu la niveluri ridicate de insulină, ca urmare a aportului constant de glucoză, aport cauzat în mare parte de alimentele procesate pline de zahăr rafinat - devin mai puțin sensibile la insulină, ceea ce determină rezistența la insulină. Astfel, celulele nu mai preiau glucoza în sânge, iar pancreasul secretă și mai multă insulină în fluxul sangvin, fiind nevoie de niveluri crescute ale insulinei pentru ca zaharurile să ajungă la celule. Este un cerc vicios care culminează cu apariția diabetului de tip 2. Cum cele mai multe persoane diagnosticate cu acest tip de diabet sunt supraponderale sau obeze, apreciez că efectuarea unor analize de rutină, precum și echilibrarea greutății corporale pot preveni instalarea acestei afecțiuni, care, se știe, este principala cauză a decesului timpuriu, a bolii coronariene, a infarctului, a bolilor de rinichi și a orbirii. Orice scădere în greutate este urmată de o ameliorare a toleranței la glucoză, de reducerea nivelului lipidelor și a insulinei. Dacă genetic sunteți predispuși la diabet, având în familie persoane care suferă de această maladie, sunt de părere că da, genele încarcă arma, însă ce apasă pe trăgaci este stilul nostru de viață.

redactia.jurnalaradean@informmedia.ro

Salată de iarnă cu morcov copt şi avocado

INGREDIENTE: 3 căței de usturoi, 3/4 linguriță de chimion, 1 linguriță cu cimbru, 1/4 linguriță cu fulgi de chili, sare, piper, 1 lingură cu oțet de vin roșu, 4 linguri cu ulei de măsline, 450 g morcovi, 1 portocală, 1 lămâie, 1 avocado, spanac, 1/2 cană cu grâu încolțit, 3 linguri cu semințe de dovleac.

MOD DE PREPARARE: Se preîncălzește cuptorul la 200 de grade Celsius. Se adaugă în blender usturoiul, chimionul, cimbrul, fulgii de chili și oțetul de vin și se mixează până la obținerea unei paste fine, apoi se pun două linguri cu ulei și se asezonează după gust cu sare și piper. Se spală morcovii, se curăță de coajă și se pun într-o tavă tapetată cu hârtie de copt. Se adaugă jumătate din marinată peste aceștia. Se taie lămâia și portocala în jumătăți și se așază peste morcovi cu partea tăiată în jos. Morcovii se lasă la cuptor până se înmoaie și încep să se rumenească, apoi se pun pe un platou. Se taie morcovii la dimensiunea dorită, se feliază avocado peste aceștia, după care se adaugă spanacul și grâul încolțit. Se toarnă peste aceștia sosurile și semințele de dovleac. Salata se servește alături de crutoane și, opțional, se poate adăuga o lingură cu smântână.

POFTĂ BUNĂ!

DECESE

Cu nemărginită durere anunţăm trecerea în veşnicie la vârsta de 92 ani a celui care a fost

STRAGEA MIHAI – TIBERIU,

unchiul şi modelul nostru în viaţă.

Dumnezeu să îl ierte şi să îl odihnească! Slujba de înmormântare va avea loc joi, 24 ianuarie 2019, ora 14;00, la Capela Ortodoxă din Şeitin.

Veşnică amintire din partea îndoliatelor familii Stragea Florian-Stelian, Cristian-Dimitrie şi Suflea Codruţa

Cu tristeţe în suflet, anunţăm trecerea la cele veşnice a celei care a fost soţie, mamă, soacră şi bunică,

JIVANCA (MIRA) TOMESCU

la vârsta de 68 ani.

Slujba de înmormântare va avea loc joi, 24 ianuarie 2019, ora 13,00, la Casa Funerară Kuki de pe str. Cocorilor nr. 6. Dumnezeu s-o odihnească în pace!

Familia îndoliată

Cu adâncă durere în suflet anunţăm încetarea din viaţă a celui care a fost soţ şi unchi,

NEAMŢ FLORE

din Arad.

Înmormântarea are loc astăzi, 23 ianuarie 2019 la ora 14,00 la Casa Funerară Kuki, str. Cocorilor.

Soţia Maria şi nepoata Teodora cu familia

Cu adâncă durere în suflet anunţăm decesul fulgerător a celui care a fost soţ, tată şi bunic,

DÂRLEA IOAN.

Trupul neînsufleţit este depus la Casa Funerară Kuki din strada Cocorilor. Înmormântarea are loc astăzi, 23 ianuarie 2019, ora 13,00 la Capela Cimitirului Micălaca.

Familiile îndoliate Dârlea şi Berar

Îndureraţi, anunţăm încetarea din viaţă a celei care a fost bunica şi străbunica noastră,

ELENA ARDELEANU.

A fost alături de noi 92 de ani.

Ne adunăm cu toţii la priveghi în data de 25 ianuarie 2019, la ora 19:00, la Casa Funerară Kuki din Grădişte. O vom conduce la locul de odihnă în data de 26 ianuarie 2019, la ora 14:00, la Cimitirul Grădişte, O purtăm în inimile noastre.

Familia Dinita, Burtica, Ardeleanu

Cu sufletele zdrobite de durere ne despărţim de cea mai bună şi iubitoare mamă, soacră şi bunică,

GAROFINA GRECULEAC,

din localitatea Chesinţ,

care în data de 22 ianuarie 2019 în cea mai tristă şi posomorâtă zi de iarnă din viaţa noastră, când şi cerul parcă plângea cu steluţe luminoase de nea, ne-a părăsit pentru totdeauna şi pleacă departe de noi, dar mai aproape de Dumnezeu. Dumnezeu să te ierte şi să-ţi aşeze sufletul bun, curat şi iubitor în Împărăţia Lui cea cerească, unde nu este durere, nici întristare nici suspinare, ci viaţă fără de sfârşit! Cât ai trăit ne-ai iubit, cât vom trăi ne rugăm pentru sufletul tău bun şi iubitor. Înmormântarea va avea loc joi, 24 ianuarie 2019, la Cimitirul din localitatea Chesinţ.

Fiica Rafira cu soţul şi copiii

Anunţurile de deces se publică GRATUIT!

CONDOLEANŢE

Un ultim omagiu colegei mele

SILVIA BIRĂU,

la trecerea în nefiinţă. Dumnezeu să te odihnească în pace!

Învăţător şi coleg, Nichifor Mureşan

Îl rugăm pe Bunul Dumnezeu să mângâie inima Emiliei Unc şi a celorlalţi din familie, la despărţirea de fratele lor,

VASILICĂ,

plecat la cele veşnice. Sincere condoleanţe!

Georgeta Iovin şi familia

COMEMORĂRI

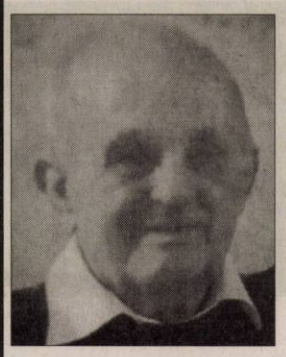

S-a împlinit un an de când ai plecat de lângă noi sus, în ceruri, în Împărăţia Cerească

IOJE VIOREL

Surorile, fraţii şi nepoţii trăim cu dorinţa şi speranţa revederii.

Dumnezeu să te odihnească în pace!

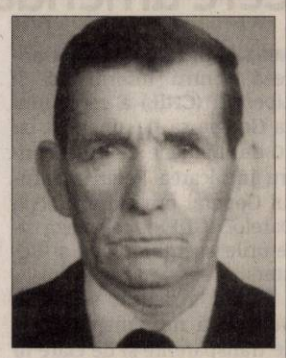

S-au împlinit 29 de ani de la decesul celui care a fost tată, socru, bunic şi străbunic

IOJA ŞOFRON

Nu te vom uita niciodată!

Familia îndoliată

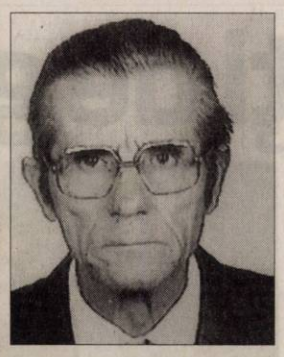

A trecut 1 an de la plecarea ta dintre noi, dragul, bunul şi mult iubitul nostru soţ, tată, bunic şi socru,

IANTSCHI FRANTZ-IOSEF (FERY)

din Lipova.

Noi te avem în inimă şi în suflet mereu. Te vom iubi neîncetat.

Familia

Purtăm în suflet aceeaşi durere şi tristeţe la împlinirea a 5 ani de când iubitul nostru,

ing.

TULCAN IOAN

din Şiclău,

a trecut la cele veşnice. Amintirea lui va rămâne pentru totdeauna în sufletele noastre.

Soţia Florica şi fiica Nicoleta

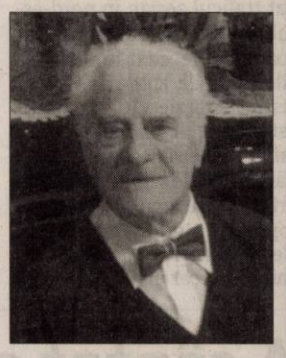

Astăzi, 23 ianuarie se împlinesc 3 ani de când a plecat de lângă noi sus în ceruri, în Împărăţia Cerească,

SIMA EMILIAN.

Cu dorinţa revederii, familia

SERVICII FUNERARE

NOSFERATUM

SERVICII FUNERARE COMPLETE

Arad, str. Ghiba Birta nr. 26 - Tel.: **0752 10 11 12; 0357 80 48 38**

NON STOP e-mail: nosferatumarad@yahoo.com www.nosferatum.ro

TRANSPORT GRATUIT ÎN MUNICIPIUL ARAD ŞI ORAŞUL PECICA

* Sicrie la preţ de producător;* Înmormântări GRATUITE – doar pe baza cuponului de pensie; * Consultanţă şi medic constatator; * Rezolvăm actele la spital, primărie, casă de pensii, C.A.R.P.; * PRELUĂM DECEDAŢII DE LA MORGĂ; * Igienizare, cosmetizare, îmbălsămare, incinerarii, REPATRIERI, CAPAC FRIGORIFIC; * CAPELA CIMITIR ETERNITATEA (UTA)! * Borduri, monumente funerare, mozaic, marmura, granit.

Mâine se împlinesc 6 luni de când ne-a părăsit cea mai iubită soţie, mamă şi bunică,

BONŢEA ELENA.

Zilele trec pline de dor şi tristeţe. Ne lipseşti enorm, te purtăm în suflete şi te vom iubi mereu! Dumnezeu să-ţi odihnească sufletul bun!

Nemângâiaţi, soţul Mihai şi fiicele Mihaela şi Monica cu familiile

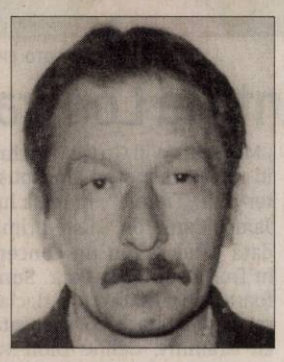

Au trecut 5 ani de la plecarea de lângă noi a soţului, tatălui şi bunicului nostru,

POPOVICI PETRU.

Trecerea timpului adânceşte durerea, dorul de tine este tot mai mare, iubirea pentru tine nu va păli niciodată. Dumnezeu să te odihnească!

Familia

A trecut 1 an de când a plecat spre cele veşnice dragul nostru,

ing. DEZNAN IOAN.

Un gând pios în amintirea lui.

Familia

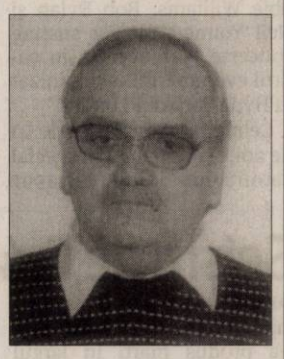

GARSONIERE

• **A A** Achiziţionez garsonieră, apartament 1 cameră, cash, ☎0746.055.126, ☎0755.483.216. 97124

• **Cumpăr cu** plata pe loc garsonieră, apartament 1 cameră, ☎0721.670.839. 165093

AP.2 CAMERE-ARAD

• **A A** Achiziţionez apartament 2,3,4 camere, cash, ☎0746.055.126, ☎0755.483.216. 97130

• **Cumpăr cu** banii jos apartament 2-3 camere. Telefon 0742.781.651. 165095

• **Vând apartament** 2 camere, renovat, Gurahonţ, str. Gării nr.34, ☎0743.403.165 64848

AP.4 CAMERE-ARAD

• **Vând apartament** 4 camere, Grădişte, etaj 3/4, neamenajat. Tel. 0724.293.111. 165393

CASE-ARAD

• **Casă 8** camere Grădişte, 3 băi, garaj, pretabil două familii, 0722.257.409. 157738

• **Vând casă,** str.Victor Hugo nr.9, 3 camere, 244 mp, ☎0762.334.605. 162437

CASE-JUDEŢUL ARAD

• **Vând casă** în Târnova, 2.432 mp, 21.000 Euro. Telefon 0742.946.281. 164781

TERENURI JUDEŢ

• **Cumpăr teren** arabil la Zimandul-Nou, Pecica, Nădlac, Vladimirescu, Iratoş, ☎0735.627.854. 168261

• **Vând loc** casă, Şimand, 953 mp. Preţ 8.500 Euro, negociabil, 0742.946.281. 164780

• **Vând loc** de casă 900 mp, în Curtici, îngrădit, curent, magazie, fântână, pomi, rulotă 4,7 m, 10.000 Euro, 0752.425.210. 165409

• **Vând urgent** teren arabil la Pecica 2,62 ha, preţ 4.500 Euro/ ha, 0733.632.595. 168263

IMOBILE CHIRII

• **Închiriez apartament** la casă, Pârneava. Telefon 0758.268.603. 164823

• **Închiriez unei** femei singură sau bărbat un apartament la casă Pârneava, 0758.268.603. 164820

• **Dau în** chirie apartament 2 camere, central, mobilat (centrală gaz), 250 Euro, ☎0733.632.595. 168260

• **Dau în** chirie casă cu etaj (265 mp utili), zonă centrală (Podgoria). Ideal sediu firmă. Tel: 0722.293738. 165090

• **Căutăm gazdă** în Lipova (familie). Tel. 0746.424.476.

OFERTE LOCURI DE MUNCĂ

• **Angajăm şoferi** transport marfă internaţional 20T şi dispecer transport, 0722.239.479.

Mica publicitate 0257-210.775

Căutăm DISTRIBUITORI PRESĂ. Relaţii la telefon 0723.121.665, 0720.400.350.

• **Hotel trei** stele amplasat în zona centrală angajează ospătar(ă). Se asigură salarizare motivantă. Telefon: 0744.596099.

• **Angajăm pentru** Lipova montatori subansamble. Informaţii la telefon 0357/423395.

• **Angajez persoană** CTC- fabricarea încălţămintei. Rog experienţă. Tel. 0741.558.533, 0745.617.443.

• **Caut femeie** însoţitoare copil cu probleme, maxim 60 ani, 0744.854.118.

• **Societate comercială** angajează electrician pentru lucrări de întreţinere hale industriale şi spaţii de birouri, 0725.890.788.

• **Societate comercială** angajează şofer pentru întreţinere spaţii verzi. Tel. 0734.490.355.

• **Societate comercială,** angajăm instalator pentru lucrări de întreţinere spaţii industriale şi birouri. Deţinerea carnetului de conducere cat. B, reprezintă avantaj. Telefon: 0725.890.788.

PRESTĂRI SERVICII

• **Execut acoperişuri** noi şi vechi sau reparaţii. Tel. 0747.359.655. 167324

CONSTRUCŢII

• **AAduc balast,** nisip, sort, ridic moloz, pământ, piatră, mraniţă, 0747.206.371. 166092

• **Vând lemne** 4 metri ster, la 550 Roni, ☎0723.349.110. 160282

ANIMALE,PĂSĂRI

• **Vând un** porc. Telefon 0746.048.991, 0257/286850. 168239

• **Vând 10** purcei de 3 luni preţ negociabil, sat Horia. Telefon 0721.924.545. 165088

• **Vând 10** purcei. Tel. 0748.912.117. 167344

• **Vând 6** purcei şi baloţi mari de lucernă. Tel. 0771.765.048. 161811

• **Vând 8** grăsuni de 4-5 luni, rasă de carne, ☎0744.855.910. 167898

PIERDERI

• **Pierdut CUI** seria B nr. 0604677 emis de O.R.C. Arad pentru Oracol Consulting-Cabinet de contabilitate. Îl declar nul. 168226

DIVERSE

• **Cumpăr maşini** pentru fier vechi, ofer radiere, de la domiciliu, fier vechi, 0748.803.788. 165079

• **Cumpăr nichel,** argint, cositor, cupru, alamă, aluminiu, baterii, fier, caroserii, pene, ☎0748.912.117. 167345

• **Vând avantajos** brichete stejar; brichete biomasă; cărbuni ouă; huilă vrac. Vând uşi+geamuri termopan noi+second Anglia. Vând- cumpăr + repar electrocasnice. Lipova 0744.796.542. 161371

Program mare publicitate: pe B-dul Revoluţiei, nr. 62 luni-vineri: 8.00-16.00

Celine Dion FOTO: EPA

Celine Dion cântă la Londra

LONDRA. Celine Dion va fi capul de afiș al ediției din 2019 a festivalului British Summer Time, evenimentul fiind singura ocazie cu care cântăreața canadiană va concerta anul acesta în Europa, informează marți Press Association.

Artista se va alătura unor muzicieni importanți precum Florence + The Machine, Robbie Williams, Bob Dylan și Neil Young care vor susține concerte vara aceasta în cadrul evenimentului organizat în Hyde Park din Londra.

Celine Dion, în vârstă de 50 de ani, s-a remarcat în special datorită hit-ului său din 1997 „My Heart Will Go On", inclus în coloana sonoră a blockbuster-ului „Titanic", în regia lui James Cameron. „Este prima dată când susțin un concert în frumosul Hyde Park. Sunt foarte încântată", a declarat cântăreața recompensată cu Grammy. Celine Dion va cânta la 5 iulie, iar artiștii din deschidere vor fi anunțați în curând.

Artista canadiană va susține concertul în Londra la o lună după încheierea celei de-al doilea său sezon de reprezentații artistice din Las Vegas, la faimosul hotel Caesars Palace. **SURSA: AGERPRES**

Seism de 6,4 în Indonezia

JAKARTA. Un cutremur cu magnitudinea de 6,4 grade s-a produs marți în largul insulei Sumbawa din Indonezia, în apropierea orașului Raba, acesta fiind al doilea seism puternic în aceeași zonă în decurs de doar câteva ore, informează Institutul american de Geofizică (USGS).

Autoritățile nu au emis avertizare de tsunami și nu au fost semnalate victime sau pagube până în acest moment. Cutremurul s-a produs la o adâncime de 27 de kilometri, în largul insulei Sumbawa.

Epicentrul seismului a fost la 162 de kilometri de Waingapu, cel mai mare oraș de pe insula Sumba, și la aproximativ 220 de kilometri de Raba, cea mai populată localitate de pe insula Sumbawa.

SURSA: MEDIAFAX

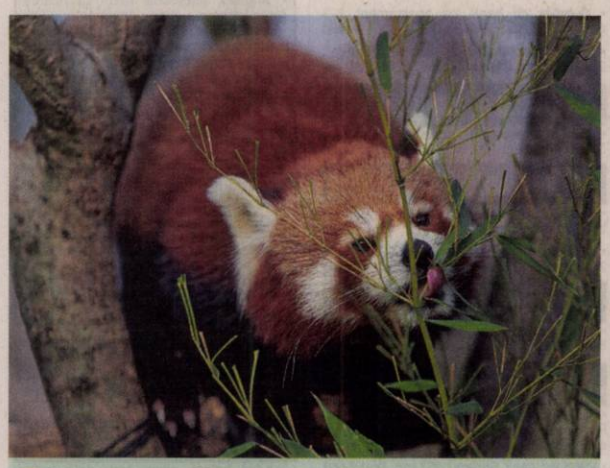

La ora mesei
Un panda roșu mănâncă frunze de bambus în Tierpark Berlin, Germania. FOTO: EPA

Ar fi murit la 128 de ani

MOSCOVA. Nana Shaova, o femeie despre care autoritățile ruse susțin că ar fi cea mai longevivă persoană din istorie, a murit la vârsta de „128 de ani", luni, în locuința sa din munții Caucaz, potrivit agenției Tass. Autoritățile locale au înscris-o pe Shaova, în urmă cu doi ani, în Cartea Recordurilor din Rusia. Potrivit pașaportului femeii, aceasta urma să împlinească 129 de ani în luna mai.

Shaova - care ar fi avut 27 de ani în timpul Revoluției bolșevice și 101 ani când s-a destrămat Uniunea Sovietică - a fost căsătorită de două ori, a avut opt copii, 19 nepoți, 33 de strănepoți și șapte străstrănepoți. Femeia credea că a trăit atât de mult pentru că a făcut muncă fizică grea - a lucrat la o fermă - și a consumat zilnic ayran, o băutură pe bază de iaurt. Moștenitorii săi spun că a fost importantă și genetica, mama acesteia și bunica ei ajungând până la vârsta de 117 ani.

Dubiile privind vârsta reală a lui Shaova au apărut pentru că registrele de nașteri din presupusa perioadă nu mai există. **SURSA: MEDIAFAX**

Nana Shaova FOTO: FAN

Planetele Jupiter şi Venus se „întâlnesc"

BUCUREȘTI. „Întâlnirea" planetelor Venus și Jupiter este evenimentul astronomic al zilei de miercuri, când cele două corpuri cerești se vor afla cel mai aproape unul de celălalt pentru cei care privesc de pe Pământ, arată Observatorul Astronomic „Amiral Vasile Urseanu". La începutul lunii ianuarie, Jupiter a răsărit mai târziu decât Venus. Pe măsură ce au trecut zilele, planeta Venus s-a deplasat printre stele astfel că, în perioada 21 - 25 ianuarie poate fi văzută apropiindu-se de Jupiter.

„Venus și Jupiter se vor afla cel mai aproape aparent una de alta pe 23 ianuarie, când se vor vedea dimineața, începând cu ora 4.30", notează specialiștii de la Observatorul Astronomic „Amiral Vasile Urseanu" din București.

SURSA: MEDIAFAX

Luna, Jupiter şi venus FOTO: EPA

Cere amendarea Google

PARIS. Comisia Națională franceză pentru Informatică și Libertăți (CNIL) a cerut luni ca Google să fie amendat cu 50 de milioane de euro pentru încălcarea Regulamentului General privind Protecția Datelor (GDPR), relatează site-urile agențiilor Dpa și Reuters.

Franța a acuzat serviciile Google că nu sunt suficient de transparente și de clare în modul de a își informa utilizatorii în ceea ce privește datele personale. „Suma decisă este justificată de seriozitatea încălcărilor observate în raport cu principiile esențiale ale GDPR: transparență, informație și consens", a declarat GDPR.

Google a emis un comunicat prin care afirmă că oamenii „se așteaptă la standarde înalte și transparență din partea companiei". „Suntem angajați să atingem așteptările și cerințele GDPR", se mai arată în comunicat. **SURSA: MEDIAFAX**

Alexandra
Este model în albumul Portrete de Centenar.
FOTO: GHEORGHE PETRILĂ

www.aradon.ro
Mai multe poze cu Alexandra

Blocaţi de ger şi viscol

Cel puțin șapte morți în nord-estul Statelor Unite, din cauza gerului și vântului puternic.

Ger la New York FOTO: EPA

WASHINGTON. Temperaturile scăzute, de până la minus 35 de grade în zonele muntoase, și vântul puternic au perturbat traficul aerian în nord-estul Statelor, iar mai multe persoane au decedat în ultimele zile. Sute de zboruri au înregistrat întârzieri luni în nord-estul Statelor Unite din cauza rafalelor de vânt, cu viteze de până la 48 de kilometri la oră, printre cele mai afectate aeroporturi fiind LaGuardia din New York. Pe Muntele Washington, cel mai înalt masiv din nord-estul Statelor Unite, s-au înregistrat, luni, minus 35 de grade, însă din cauza vântului, temperatura resimțită a fost de minus 62 de grade. La New York, unde temperatura a scăzut până la minus 14 grade, Paza de Coastă a trebuit să intervină pentru a salva un bărbat rămas izolat pe o insulă după ce barca lui s-a defectat. La Chicago, o fetiță în vârstă de 12 ani a murit duminică după ce cazemata din zăpadă pe care o construia s-a prăbușit peste ea. În urma incidentului a mai fost îngropată în zăpadă și o altă fetiță, care însă a supraviețuit. Mai multe persoane au decedat în timp ce curățau zăpada, în cel puțin două cazuri victimele suferind atacuri de cord din cauza efortului și frigului. Zăpada abundentă din zilele precedente și gerul au provocat numeroase pene de curent în Connecticut. Un colaborator al unei firme de utilități a decedat după ce un copac a căzut peste el în timp ce repara o avarie a rețelei de energie electrică din Middletown. **SURSA: MEDIAFAX**

A cântat cu Piaf, Brel şi Greco

PARIS. Acordeonistul Marcel Azzola, care a acompaniat în lunga sa carieră cântăreți celebri precum Edith Piaf, Jacques Brel și Juliette Greco, a murit la vârsta de 91 de ani, la Villennes-sur-Seine, Franța, anunță Le Figaro. Muzicianul, care a devenit cunoscut prin aparițiile sale pe scenă alături de marile nume ale cântecului francez de după Al Doilea Război Mondial, era o figură legendară a cartierului Menilmontat din Paris.

Născut într-o familie cu ascendență italiană, muzicianul a fost decorat cu Ordinul Artelor și Literelor în grad de Comandor. Marcel Azzola a încetat din viață în urma unui stop cardiac. Alături de el s-a aflat până în ultima clipă, Lina Bossati, partenera sa de scenă și de viață.

SURSA: MEDIAFAX

Marcel Azzola FOTO: FAN

Tricouri cu probleme

LONDRA. O linie de tricouri Spice Girls vândută în scopuri umanitare este realizată de oameni din Bangladesh obligați să muncească pentru salarii mizere, în condiții ce îi expun la abuzuri și hărțuiri verbale, arată o anchetă publicată de The Guardian. Tricourile oferite spre vânzare în beneficiul organizației umanitare Comic Relief sunt fabricate în Bangladesh, unde femeile sunt plătite cu echivalentul sumei de 0,40 de euro pe oră. Femeile au declarat că sunt obligate să muncească până la 16 ore pe zi și, atunci când nu își îndeplinesc norma, sunt apelate ca „fiice de prostituate". Un purtător de cuvânt al Spice Girls a declarat că acestea sunt „profund șocate" și că vor finanța personal o anchetă.

FONDAT 1989, APARE LA ARAD, TEL. 0257/041.151, E-MAIL: REDACTIA.JURNALARADEAN@INFORMMEDIA.RO; PUBLICITATE.JURNALARADEAN@INFORMMEDIA.RO

JURNAL ARĂDEAN

31 de vieţi salvate de pompieri din incendii anul trecut
PAGINA 8

Medicamente pe care trebuie să le evitaţi când sunteţi răciţi
PAGINA 6

VINERI
25 IANUARIE 2019
ANUL XXXI, NR. 8245
16 PAGINI - 1,90 LEI

1° Temperaturile se vor situa între -3 şi 1 grade. Vântul va sufla cu 1-17 km/h.

DIMINEAŢA | AMIAZA | SEARA

Astăzi, supliment programe TV pentru perioada 26 ianuarie – 1 februarie 2019. Se difuzează gratuit.

Ce probleme are Aradul?

ARAD. Ne-am uitat peste activitatea Poliţiei Locale Arad, din perioada 11 - 17 ianuarie, pentru a vedea la ce sesizări au răspuns poliţiştii şi câte procese verbale au fost întocmite în această perioadă. **/P.8**

Somaţi pentru paragină FOTO: JA

Taxă de paragină la o mie de arădeni

ARAD. Pentru că nu au început lucrări de reabilitare a faţadelor, peste o mie de arădeni, somaţi anul trecut, plătesc un impozit pe clădiri majorat cu până la 500 la sută. **/P.3**

Loto din 24 ianuarie

6/49:	39, 43, 17, 8, 6, 7
NOROC	3700735
5/40:	23, 18, 4, 17, 37, 6
JOKER	36, 13, 45, 31, 12 **+14**

Birouri

Gradul de ocupare al birourilor din câteva capitale europene.

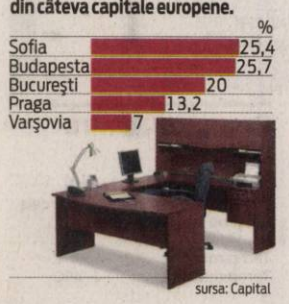

sursa: Capital

17212
9 771220 748034

Gunoaiele din vestul ţării

Arad, Timiş, Hunedoara. Un grup de firme, o singură problemă: nimeni nu ridică gunoiul în localităţile în care firmele cu pricina activează.

ARAD. Zeci de localităţi din Arad stau cu gunoiul pe străzi pentru că firma care a câştigat licitaţia pentru colectarea gunoiului menajer în zonele 2 şi 5 nu a catadicsit să înceapă cu adevărat activitatea. Povestea problemelor cu care se confruntă localităţile cu pricina v-am relatat-o deja într-un material scris în urmă cu mai bine de două săptămâni. De atunci, situaţia nu s-a îndreptat cu nimic, în schimb acuzele politice au curs mai ales de o parte (reprezentanţii PSD au urlat în gura mare că mai marii Consiliului Judeţean raportează un proiect de succes când, de fapt, firmele de casă ale PNL nu îşi fac treaba), iar cealaltă parte (adică CJA) s-a apărat cum a putut. Şi tot de atunci gunoiul a început să „miroase" şi în alte judeţe care se chinuiesc şi ele fără urmă de succes să încheie, cu magna cum laude, proiectul privind sistemul de management integrat al deşeurilor solide.

Unde a rămas gunoiul neridicat? În câteva localităţi din Timiş, la Deva, în zeci de localităţi din Arad. De ce facem legătura între acestea? Pentru că firmele care se ocupă de colectarea gunoiului menajer în toate localităţile la care facem referire acţionează, se pare, sub umbrela aceluiaşi grup. La Arad - Grup Salubrizare Urbană, la Timiş şi Deva - Brai-Cătă. Împreună, un grup cu cel puţin o problemă uriaşă, conform primarilor din localităţile pe care aceste firme le uită de la colectare: absenţa maşinilor cu care să strângă gunoiul. **/P.7**

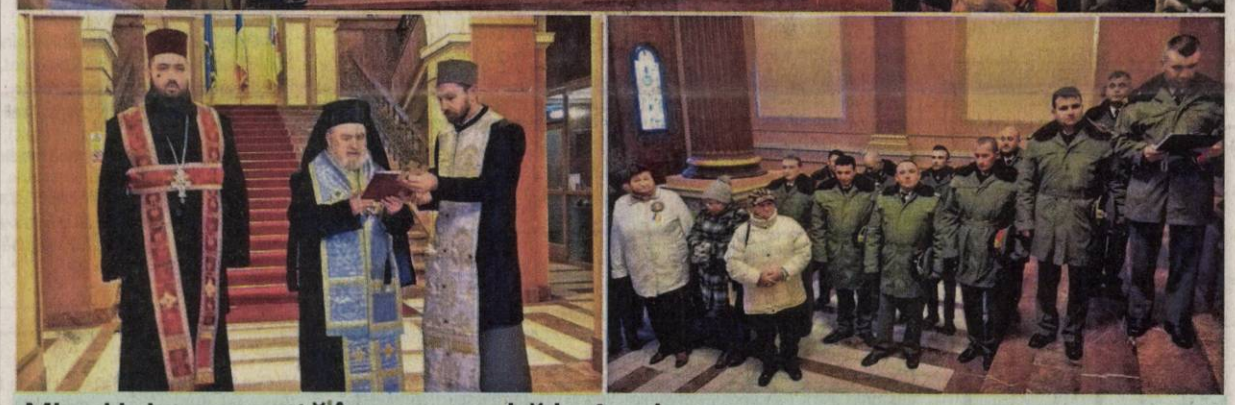

Mica Unire, marcată în mare grabă la Arad

Ploaia a dat peste cap planurile celor de la Prefectura Arad, care programaseră un ceremonial religios şi o horă a unirii în faţa Palatului Administrativ. Aceştia s-au mutat în interiorul clădirii, în holul de intrare al Primăriei. Singura problemă a fost că noua locaţie nu avea pregătite sisteme de sonorizare, astfel că imnul naţional şi hora unirii au fost lăsate deoparte, cele câteva zeci de persoane care au participat la eveniment arătându-se nemulţumite de acest lucru. FOTO: VASILE OBŞITOŞ

Vaccinul antigripal a dispărut din farmaciile arădene

Pe fondul temerilor arădenilor că s-ar putea îmbolnăvi, farmaciile şi-au epuizat stocurile de vaccin în câteva zile.

ARAD. Arădenii care caută vaccin antigripal în aceste zile primesc acelaşi răspuns, în majoritatea farmaciilor din oraş, unde află că stocurile s-au epuizat. Clienţii spun că au luat la rând farmaciile, dar nu au mai găsit ser. Am verificat situaţia contactând telefonic aproximativ 20 de farmacii din municipiu, însă doar două mai aveau câteva doze de vaccin. Altele două aveau, de asemenea, câteva doze, dar erau deja rezervate telefonic de clienţi.

De altfel, acelaşi răspuns l-am primit şi de la unul dintre depozitele farmaceutice regionale: „Avem comenzi, dar nu le putem onora, pentru că nu mai avem nimic pe stoc. Am cerut şi noi la depozitul din Bucureşti, dar nu ştim când se face livrarea".

Majoritatea angajaţiilor farmaciilor din oraş care au discutat telefonic cu noi ne-au spus că cel mai devreme vor primi vaccin antigripal săptămâna viitoare.

În condiţiile în care mai sunt bolnavi cronici care nu s-au vaccinat, Direcţia de Sănătate Publică Arad a solicitat Ministerului Sănătăţii încă 1.800 de doze de vaccin. Acestea ar urma să fie distribuite medicilor de familie, pentru a fi administrate doar persoanelor aflate în categorii cu risc la complicaţii cauzate de gripă, cum sunt pacienţii care au şi alte afecţiuni.

În toamnă, DSP Arad a primit de la minister aproximativ 14.500 de doze de vaccin antigripal, din care 13.000 au fost administrate populaţiei, iar diferenţa a fost destinată angajaţilor din sistemul sanitar. Până joi, în judeţ erau confirmate 16 cazuri de gripă şi cinci decese cauzate de virus. **JA- M.B.**

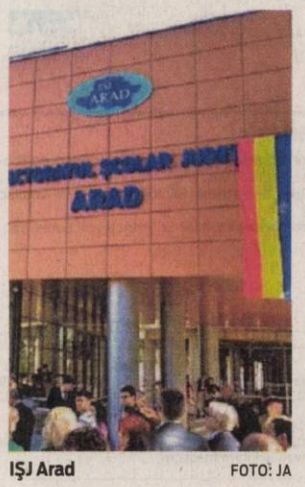

IŞJ Arad FOTO: JA

IŞJ modifică reţeaua şcolară

ARAD. Inspectoratul Şcolar Judeţean Arad anunţă, printr-un comunicat de presă, modificarea reţelei şcolare pentru anul şcolar 2019-2020, pe motiv că cinci unităţi şcolare cu personalitate juridică din judeţul Arad încalcă legea, funcţionând cu mai puţin de 300 de elevi. Cele cinci şcoli - din Sâmbăteni, Fiscut, Sintea Mare, Curtici şi Mişca- urmează astfel să rămână fără personalitate juridică, fuzionând sau fiind absorbite de altele. **/P.4**

Bilanţ la Primărie FOTO: JA

Bilanţ pe 2018 la Primăria Arad

ARAD. Primăria Arad a prezentat marţi bilanţul investiţiilor din anul 2018. Edilul Gheorghe Falcă a trecut în revistă şi principalele proiecte pentru 2019. **/P.3**

Către abonaţii din cartierul Micălaca

Din cauza unor probleme tehnice, timp de câteva zile, distribuirea ziarelor în cartierul Micălaca se va face cu o mică întârziere.

Ne cerem scuze abonaţilor pentru neplăcerea creată!

Ce aleg arădenii în concediu?

ARAD. Turcia rămâne destinaţia preferată de vacanţă a anului 2019, urmată în preferinţe de Tunisia. Ambele cu plecări de pe Aeroportul Arad. Vor fi patru curse charter, în zilele de miercuri, joi şi vineri. **/P.4**

Alvarenga e bolnav FOTO: FAN

În aşteptarea noilor achiziţii

ARAD. UTA se antrenează pe unde poate, după ce în ultimele zile zăpada a „inundat", din nou, terenul sintetic de la „Motorul". Pe de altă parte, azi, se aşteaptă cel puţin un jucător în probe. Mai trebuie spus că Alvarenga e bolnav şi are periclitată poziţia în lotul UTA-ei. **/P.9**

Inform Media Press SRL
JURNAL ARĂDEAN | ARAD ONLINE www.aradon.ro

Ne mărim echipa!

Căutăm colegi pentru următoarele posturi:

- **distribuitori presă**
  în cartierele Micălaca, Pârneava şi alte cartiere ale Aradului

Depunerea CV-urilor la adresa de e-mail: **hr@informmedia.ro,** sau ☎ **0728.284.737, 0720.400.350**

Solicitantul este de acord cu utilizarea datelor sale personale conform regulamentului GDPR al firmei noastre publicat de site-ul Inform Media Press. (45)

Remember: 25 ianuarie

1802 S-a născut Simion Marcovici, profesor, promotor al învăţământului în limba română (d. 1877)

1825 S-a născut Ion Bălăceanu, politician şi memorialist român (d. 1914)

1882 S-a născut Virginia Woolf, scriitoare britanică (d. 1941)

1897 S-a născut Catul Bogdan, pictor român (d. 1978)

1913 S-a născut Witold Lutoslawski, compozitor polonez (d. 1994)

1920 A murit Jeanne Hébuterne, pictoriţă franceză, soţia pictorului italian Amedeo Modigliani (n. 1898)

1931 S-a născut Ion Hobana, prozator, eseist şi traducător român (d. 2011)

1934 S-a născut Val Gheorghiu, prozator şi pictor român (d. 2017)

1935 A murit Vasile Suciu, mitropolit greco-catolic (n. 1873)

1944 S-a născut Ion Dolănescu, interpret de muzică populară (d. 2009)

1945 S-a născut Aurel Stanciu, pictor român

1946 S-a născut Radu Ulmeanu, scriitor român

1947 A murit Al Capone, cel mai faimos gangster american, supranumit „Cicatrice" (n. 1899)

1949 Au fost acordate primele premii Emmy

1952 S-a născut Tamara Antal, pictoriţă românca

1957 S-a născut Almast-Ioan Dvoracek, jurist şi scriitor român

1961 S-a născut George Păunescu, pictor român

1962 S-a născut Marina Florea, solistă românca de muzică uşoară

1973 A murit Edward G. Robinson, actor american de origine română (n. 1893)

1990 A murit Ava Gardner, actriţă americană de film (n. 1922)

Ava Gardner FOTO: FAN

Sudoku

REGULI:
În fiecare bloc sunt câteva cifre între 1 şi 9, stabilite dinainte. Acestea trebuie completate cu cifrele lipsă, în aşa fel încât fiecare număr să figureze o singură dată. De asemenea, cifrele de la 1 la 9 trebuie să figureze o singură dată atât pe rândurile orizontale cât şi pe coloanele verticale ale celor nouă blocuri luate împreună.

ÎNCEPĂTORI

							3	
		3	8					
4	9		1		3			7
							6	
			6		8		4	9
2			5		7	1		
	2		7			8		5
		7						
	5		4	8				

AVANSAŢI

5					1			9
	6							
		3		6	7			8
			8	3	6	5		
	5					4		
	2			7				3
				4	2	7		
							9	
1				5				2

Soluţiile jocurilor din numărul precedent:

ÎNCEPĂTORI

4	9	2	5	8	1	6	3	7
5	8	7	6	3	2	1	4	9
3	1	6	4	9	7	8	5	2
7	3	5	1	2	6	9	8	4
1	4	9	8	7	3	5	2	6
6	2	8	9	5	4	7	1	3
8	5	3	7	4	9	2	6	1
2	7	1	3	6	8	4	9	5
9	6	4	2	1	5	3	7	8

AVANSAŢI

1	4	7	9	8	5	6	3	2
9	6	3	4	1	2	5	8	7
5	2	8	7	3	6	4	9	1
2	9	5	8	6	7	3	1	4
3	1	4	5	2	9	7	6	8
8	7	6	3	4	1	2	5	9
7	8	2	1	5	3	9	4	6
4	3	9	6	7	8	1	2	5
6	5	1	2	9	4	8	7	3

Reţeta zilei

Prăjitură cu smochine

INGREDIENTE: **Blat** (tavă de 20x30 cm): 4 ouă, 5 linguri zahăr, 4 linguri făină, 3 linguri ulei, 1 linguriţă praf de copt, sare, vanilie, coajă de lamâie. **Sirop:** Zeamă de la o lămâie, 100 g zahăr, 150 ml apă. **Cremă de ciocolată cu alune:** 300 g cremă de ciocolată (oricare din comerţ), 200 g smântâna 30% grăsime, 150 g mascarpone. **Pentru ornat:** 300 g smântâna 30% grăsime, 1 lingură miere de albine, 100 g mascarpone, 1 plic întăritor frişcă (în cazul în care este nevoie), smochine.

MOD DE PREPARARE: Pentru a face blatul trebuie să separăm albuşul de gălbenuş. Albuşurile se mixează cu un praf de sare, iar când spuma devine fermă se adaugă treptat zahărul şi vanilia.

Gălbenuşurile se amestecă cu uleiul, apoi se adaugă peste spuma de albuşuri. Praful de copt se amestecă cu făina. Compoziţia se pune într-o tavă în care a fost pusă hârtie de copt. Prăjitura se bagă 20 de minute la cuptor la 180 grade.

Pentru sirop trebuie să se fiarbă toate ingredientele şi lăsate la răcit. Crema de ciocolată se amestecă împreună cu smântana şi crema de mascarpone.

După ce se răceşte blatul se taie în două pe lungime. Se însiropează blatul foarte bine şi apoi se adaugă crema de ciocolată. Prăjitura se va orna cu frişcă şi smochine. Se lasă la frigider până se întăreşte crema şi apoi se poate servi.

POFTĂ BUNĂ!

Pentru mai multe reţete intră pe www.culinar.ro

Telefoane utile

☎ INFORMAŢII TELEFONICE: 118.932; ☎ROBOT: 1958; ☎ APEL UNIC DE URGENŢĂ (SALVARE, POLIŢIE; Pompieri): 112;
☎ PRIMĂRIA MUNICIPIULUI ARAD: Program de relaţii cu publicul (camera 5) luni-joi între 8-18; vineri între 8-16. Tel. centrală: 0257/281.850; ☎ Delgaz Grid (fost E.ON) - Dispecerat de urgenţe: 0800.800.928 şi 0265.200.928; ☎ DERANJAMENTE CURENT ELECTRIC: 0257/929; ☎ INFORMAŢII CFR: 0257/231.777; ☎ PROTECŢIA CONSUMATORULUI: B-dul Revoluţiei, nr. 50. Telefon: 0257/257.049; ☎ POLIŢIA LOCALĂ: 0257/939.

Citire apometre

Vineri, 25 ianuarie 2019. Blocuri D. Bolintineanu, C. Davilla, A. Russo, T. Moşoiu, S. Drăgoi, I. Suciu, Praporgescu, Malul Mureşului, N. Grigorescu, blocuri Calea Aurel Vlaicu „I", „U", „Y", Colonia Fraţii Neumann, Orăştie, Slănic, Haţeg, blocuri Faleza Sud, Războieni, Răzvan, Boemiei, Vidra, I. Slavici, Porumbului, Orient, Cometei, Orion, Grădina Poştei, Satelit, Salcâmului, T. Cipariu, Privighetorii, Castor, Pelicanului, Rândunicii, Vezuviu, D. Zamfirescu, I. Minulescu, I. Agârbiceanu, Romaniţei, Păpădiei, Vărădiei, Şoimului, Diamant, Cristal, Turturicii, Porumbiţei, Abatorului, Latină, Biruinţei, Venus, I. Raţiu, A. Karoly, Pădurii, Griviţei fără soţ, Griviţei cu soţ, Mărului, Zorilor, Clujului fără soţ, Badea Cârţan, I. Cardoş, Trandafirilor, N. Alexici, Cuza Vodă, Ghica Vodă, Ialomiţei, Spătarul Borcea, Reşiţei, malul Mureşului, Ghe. Bariţiu, L. Szantay, Meţianu, Românului, P-ţa Catedralei, Academia Teologică, E. Gojdu, Tribunul Buteanu, A. Gavra, S. Tekelia, Preparandiei, Florilor, P-ţa Heim Domokoş, Dornei, M. Scaevola, M. Eminescu, Transilvaniei, Ghe. Şincai, Sinaia, Episcopiei, V. Alecsandri, I. Chendi, Voltaire, L. Blaga, I. Georgescu, Desseanu, Mărăşeşti, Partizanilor, Gelu, Pescarilor, Cehov.

Horoscop

BERBECUL (III.21.-IV.20.)
Este posibil să apară probleme pe plan sentimental. Neînţelegerile se clarifică după o discuţie sinceră cu persoana iubită.

TAURUL (IV.21.-V.20.)
Dimineaţa, sunteţi stresat de o problemă de afaceri. Va trebui să alergaţi în stâga şi-n dreapta ca să o rezolvaţi, dar eforturile vă vor fi răsplătite.

GEMENII (V.21.-VI.21.)
Deşi nu prea vă mai rămâne timp liber, ambiţia de a termina ce aţi început nu poate să vă aducă decat câştiguri. Totuşi, ar fi bine să vă organizaţi în aşa fel încât să nu neglijaţi nici familia şi nici relaţiile cu cei apropiaţi.

RACUL (VI.22.-VII.22.)
După o perioadă nefavorabilă pe plan social şi sentimental, situaţia se schimbă complet. Bucuraţi-vă şi nu vă mai puneţi atâtea întrebări!

LEUL (VII.23.-VIII.23.)
Aveţi şanse maxime să obţineţi mici câştiguri care vă redreseză bugetul. Puteţi să vă gândiţi la viitor şi chiar să faceţi investiţii pe termen lung. Menajaţi-vă sănătatea!

FECIOARA (VIII.24.-IX.23.)
Începeţi o lucrare importantă, de pe urma căreia puteţi câştiga bine. Este posibil să aveţi un conflict cu un prieten sau cu partenerul de viaţă. Vă sfătuim să vă temperaţi spiritul critic!

BALANŢA (IX.24.-X.23.)
O problemă de familie vă obligă să faceţi mai multe drumuri. Deşi întâmpinaţi o serie de dificultăţi, vă descurcaţi foarte bine. Aveţi o zi bună la capitolul comunicare.

SCORPIONUL (X.24.-XI.22.)
Problemele financiare nu vă dau pace, dar reuşiţi să vă păstraţi optimismul şi sunteţi departe de a vă da bătut. Dimineaţa vă merge excelent.

SĂGETĂTORUL (XI.23.-XII.21.)
Comunicaţi excelent cu cei din jur. Dacă vi se propune o afacere sau o colaborare, ar fi bine să acceptaţi. Puteţi câştiga bine. După-amiază ar fi bine să rămâneţi acasă.

CAPRICORNUL (XII.22.-I.20.)
Sunteţi bine dispus şi atrageţi cu uşurinţă simpatia celor din jur. S-ar putea chiar să fiţi iniţiatorul unei excursii sau a unei petreceri. Vă sfătuim să fiţi atent la bani!

VĂRSĂTORUL (I.21.-II.20.)
Dimineaţa s-ar putea să plecaţi într-o scurtă călătorie în interes personal. Faceţi cunoştinţă cu o persoană cu care vă veţi asocia într-o afacere.

PEŞTII (II.21.-III.20.)
Aveţi succes în afaceri şi reuşiţi să câştigaţi o sumă frumoasă. Mai mult, după-amiaza vi se propune o colaborare. Dacă trebuie să călătoriţi, puteţi fi optimist.

Sănătate

- **CABINET GINECOLOGIC:** Cabinet ginecologic Arad, B-dul Decebal 11 (lângă Hotel Aradul), chiuretaj medicamentos, eco 4 D, test PAP.TEL: 0770823850, 0723643581
- **Policlinica DR. TURCIN, oferă:** Cardiologie (EKG, Ecografie cardiacă, Doppler vascular, Holter EKG si TA, Test de efort), Oftalmologie **(NOU - chirurgie pol anterior; CV computerizat; optică medicală),** ORL (videoendoscopie), pneumologie, gastroenterologie, neuropsihiatrie, medicină de familie, ecografii generale, Ginecologie. **Telefon: 0257/285510, www.policlinica-turcin.ro**
- **Farmacia GLYKON - UTA,** Bl U 6 (vis-a-vis de biserica în construcţie). Deschis zilnic: luni-vineri 07.00 -21.00 sâmbătă şi duminică 08.00-18.00. **Telefon: 0257/241197.**

Pieţe şi târguri

Astăzi este zi de piaţă la Ineu, Lipova, Covăsânţ, Mişca, Moneasa, Şepreuş, Şimand, Vladimirescu, Şeitin. **Tot astăzi se organizează târguri săptămânale la** Ineu, Şepreuş, Şimand.

Sâmbătă este zi de piaţă la Chişineu-Criş, Lipova, Pâncota, Felnac, Grăniceri, Hălmagiu, Moneasa, Pecica, Vărşand, Socodor, Vladimirescu, Zimandu Nou, Covăsânţ. **Târguri săptămânale se desfăşoară astăzi la** Lipova, Pâncota, Hălmagiu, Moneasa.

Întreruperi de curent

Sâmbătă, 26 ianuarie 2019. În judeţ, h 9 – 16: Chişineu Criş (p).

Vremea

Vineri, 25 ianuarie

www.aradon.ro

-3° LA ORA 6 — temperaturile se vor situa între -4 şi -3 grade. Vântul va sufla cu 1-9 km/h dinspre N.

1° LA ORA 18 — temperaturile se vor situa între 0 şi 1 grade. Vântul va sufla cu 1-17 km/h dinspre N.

Ziua precedentă

Arad	-2–1	Umiditate:	100%
Lipova	-2–1	Presiune:	999 mb
Chişineu-Criş	-2–1	Precipitaţii:	95%
Săvârşin	-3–0	Vânt:	11 km/h
Sebiş	-3–0	Direcţie vânt:	N

Soarele

Răsare: 8:06
Apune: 17:29

FAZELE LUNII

6.01 · 14.01 · 21.01 · 27.01

Azi

Temperaturile se vor situa între -3 şi 1 grade. Vântul va sufla cu 1-17 km/h, dinspre N.

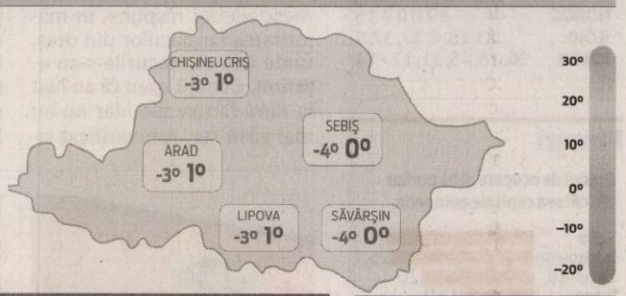

VINERI	SÂMBĂTĂ	DUMINICĂ	LUNI
-3° 1°	-4° 2°	-3° 1°	1° 4°
lapoviţă uşoară	ninsoare	parţial noros	averse

Calendar

Biserica ortodoxă: Sf. Cuv. Xenia; Sf. Ier. Filon, episcopul Carpasiei (Tedeum)
Biserica greco-catolică: Sf. cuv. Xenia; [Sf. Francisc de Sales]
Biserica romano-catolică: Sf. Francisc de Sales, ep. înv.

Prognoză pentru trei zile

Temperaturile minime vor fi cuprinse între -4 şi 1 grade, iar cele maxime între 1 şi 4 grade.

Temp.minime: -4 – 1°C
Temp.maxime: 1–4°C

JURNAL ARĂDEAN
B-dul Revoluţiei nr. 62, Arad
BRAT Auditat de BRAT
Reclamaţii difuzare: 0257.241.151

Şef departament publicitate şi departament difuzare: Cristian Sulinţan
Secretariat: 0257.212.090 (centrala), fax - 0257.212.012
Marea publicitate: 0257.280904
Mica publicitate: 0257.210775; B-dul Revoluţiei, nr. 81
Tiparul executat la: Tipografia Inform Média Lapkiadó Kft

Redactor şef: Adriana Barbu (8416) Responsabil de număr: Valentin Goran
Secretar general de redacţie: Gabriela Groza (8423); **Departamente: Eveniment:** Alin Gherasim (8417), Ioana Costaş (8414); Valentin Goran (8405); **Economic:** Andreea Pintea (8415); **Social:** Diana Duţu (8413); **Sport:** Daniel Scridon (8424), Leo Sfâra (8422), Dan Lazăr (8406); **Cultură:** Eugen Rogojan.
Tehnoredactare: Ghizela Şerban (8409), Munteanu Daniel (8411).
REDACŢIE: tel. 0257.212.090 (centrala); fax 0257.212.012, 0257.228.592; e-mail: redactia.jurnalaradean@informmedia.ro, adevaruldearad@informmedia.ro, publicitate.jurnalaradean@informmedia.ro, publicitate.adevarul@informmedia.ro

Bilanţ la Primăria Arad

Primăria Arad a prezentat bilanţul investiţiilor din 2018. Gheorghe Falcă a trecut în revistă şi principalele proiecte pentru 2019.

Primăria Arad, bilanţ pe anul 2018, planuri pe 2019 FOTO: A.P.

ARAD. A fost zi de bilanţ, miercuri, la Primărie. Secondat de viceprimarii Levente Bognar şi Călin Bibarţ, edilul Gheorghe Falcă a prezentat principalele investiţii realizate în Arad de-a lungul anului ce a trecut şi a enumerat câteva din proiectele considerate prioritare în 2019.

„Investiţiile derulate de municipalitatea arădeană sunt grupate pe patru direcţii de finanţare, respectiv buget local, buget naţional, împrumuturi şi, evident, fonduri europene. Cert este că, până în luna martie, Aradul va avea proiecte europene depuse, în valoare de 147 de milioane de euro. În acest ciclu financiar, municipiul va atrage peste 100 de milioane de euro. În 2019, avem deja procedura de licitaţie pentru achiziţionarea a 10 tramvaie, avem procedura de licitaţie pentru a realiza exteriorul Teatrului Clasic «Ioan Slavici», avem în lucru reabilitarea Colegiului Economic, vom finaliza licitaţia pentru reabilitarea integrală a Colegiului Naţional «Elena Ghiba Birta». Mai mult de atât, anul acesta vom avea primele rampe subterane, în cartierele Alfa şi Confecţii şi primele parcări supraterane în cartierele Alfa şi Micălaca.

Este un pas extrem de important pentru municipalitate. În 2019, vom continua proiectul de Regenerare Urbană în valoare de 50 milioane euro. Sperăm să reuşim finalizarea procedurile de licitaţie pentru parcările subterane din Piaţa Catedralei şi Avram Iancu şi, evident, reabilitarea integrală a acestor pieţe. În parteneriat cu cetăţenii vom începe reabilitarea faţadelor. Municipalitatea şi-a asumat deja că va reface faţadele a 12 clădiri. Sperăm ca cetăţenii să contribuie în zonele în care nu deţinem proprietăţi astfel încât anul 2019 să fie anul de dinamizare a reabilitării faţadelor din municipiul nostru" - a declarat primarul Gheorghe Falcă.

DIANA DUŢU
diana.dutu@informmedia.ro

Cuvântul viceprimarilor Municipiului Arad

Viceprimarul Levente Bognar a evidenţiat faptul că „s-a muncit mult până să ajungem în această fază a proiectelor. Ne bucurăm că putem sprijini tot ce este în interesul municipiului şi al cetăţenilor. În acest sens, consider că este greu să spunem care este cel mai important proiect pentru municipiu sau pentru cetăţeni, dar sunt câteva realizări deosebit de spectaculoase. Reabilitarea Palatului Cultural este una dintre acestea. Prin astfel de investiţii reuşim să aducem spaţiile culturale la un nivel corespunzător. La fel se va întâmpla şi în cazul Teatrului Clasic. Este o necesitate de mult discutată şi sperăm că şi această investiţie se va realiza."

La rândul său, viceprimarul Călin Bibarţ a evidenţiat faptul că „până în 2020 vom avea licee de pe Bulevardul Dragalina refăcute şi vom avea toate motivele să ne mândrim cu asta. În ceea ce priveşte bazinul de înot, că tot am fost întrebat, acesta e terminat de două luni, dar nu vom putea să-l dăm în administrare până ce nu îl vom prelua de la CNI. Îmi exprim acest regret pentru că în ultima perioadă am purtat discuţii pe această temă cu Bucureştiul şi nu s-a întâmplat nimic. Sper ca în primăvară să fie funcţional".

ALBE ŞI NEGRE

Daniel Scridon

Adaptaţi şcoala la copii şi nu invers!

Mantaua de vreme rea a învăţământului românesc, Ecaterina Andronescu dă semne de oboseală. Nu-i de mirare, cei 70 de ani încep să-şi spună cuvântul. Înainte de a pleca spre Bruxelles pentru a urgenta, chipurile, implementarea unui proiect răsuflat din faşă - digitalizarea şcolilor şi liceelor româneşti - madam Educaţie ameninţă că vrea să modifice, pe ici, pe colo, legea.

Pornind de la Editura Didactică şi Pedagogică, unde sunt derapaje majore, câtă vreme manualul de engleză de clasa a 6-a nu a fost încă tipărit, şi continuând cu reducerea numărului de ore pentru elevi, dar introducerea orelor remediale. După model francez. Un fel de muncă patriotică, fără bani în plus la salariu că şi doamna Căţi - a ţinut să sublinieze - făcea ore suplimentare pe vremea când preda la catedră.

În plus, a găsit „buba" învăţământului românesc: vacanţa de iarnă. Care e prea lungă. Şi sărmanii elevi uită materia stând acasă trei săptămâni. Astfel va creşte simţitor procentul de promovabilitate la evaluarea de clasa a 8-a. Aflat, acum, puţin peste 60%.

Ajunsă la al 4-lea mandat la Educaţie, madam Andronescu visează frumos: o tabletă inteligentă pe clasă şi încă una pentru fiecare elev. Poate chiar şi un laptop de profesor, dacă mai rămâne ceva mărunţiş. E drept, nu pentru toţi elevii. Doar pentru gimnaziu şi liceu. Că cei mici încă mai pot să se „digitalizeze" cu laptop-uri de ...jucărie. Nu mai insistăm pe interzicerea meditaţiilor la elevii din clasele unde predau profesorii, la săpunul şi hârtia igienică de la şcolile cu WC-uri primitive în mocirla din fundul curţii ori la interzicerea strângerii de bani pentru fondurile clasei şi şcolii. Că vorbim despre SF-uri care l-ar face invidios până şi pe specialistul Alexandru Mironov.

Aceeaşi „Abramburica", în 2009, pe vremea primului descălecat la şefia învăţământului, promitea înlocuirea programului „Cornul şi laptele" cu o masă caldă pe zi. Zece ani s-au dus, o generaţie de elevi practic, şi proiectul e tot la stadiul de ... proiect. Citind din „puţul gândirii" d-nei Cati ne-am amintit de vorbele lui Robert Frost: „Educaţia este abilitatea de a asculta aproape orice, fără a te mânia şi fără a-ţi pierde încrederea".

Bulversaţi, deopotrivă părinţi şi copii, trebuie să mergem mai departe, aşteptând zile mai bune. Motivaţi de gândurile unui om care a luptat pentru un viitor mai bun al Africii de Sud, Nelson Mandela. Care bine spunea: „Educaţia este cea mai puternică armă pe care o poţi folosi pentru a schimba lumea". E drept, nu cu madam Andronescu „la butoane"...

daniel.scridon@informmedia.ro

Taxă de paragină pentru arădeni

Pentru că nu au început lucrări de reabilitare a faţadelor, cei somaţi anul trecut plătesc un impozit majorat cu până la 500 la sută.

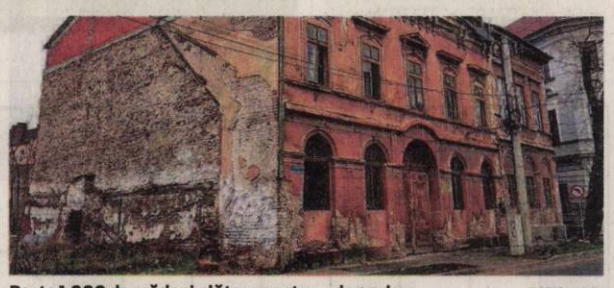

Peste 1.000 de arădeni plătesc pentru... degradare FOTO: M.B.

ARAD. Aşa cum a avertizat încă de anul trecut, Primăria a început să aplice „taxa de paragină" pentru cei care nu şi-au executat lucrări de reparaţii la clădiri, în pofida somaţiilor primite. Este vorba de un impozit majorat cu până la 500 la sută, posibilitate dată de Codul Fiscal în cazul clădirilor şi terenurilor neîngrijite.

Pentru clădirile cu degradări majore - avându-se în vedere că cei mai mulţi dintre proprietarii somaţi nu au început demersuri în vederea obţinerii autorizaţiilor de începere a lucrărilor - Primăria a trecut la supraimpozitare. În această situaţie sunt 1.069 de proprietari, care au locuinţe în 391 de clădiri, peste 200 aflate în zona centrală a oraşului. Faţadele acestor imobile pot pune în pericol trecătorii, prin desprinderea tencuielii sau a unor elemente arhitecturale.

Reprezentanţii Primărei neau declarat că, dintre cei supraimpozitaţi, doar trei au depus contestaţii, în timp ce 74 de arădeni şi-au achitat deja „taxa de paragină", în primele zile ale lunii ianuarie, plătind în total la bugetul local suma de 37.233 de lei.

Încă de la începutul anului trecut, o comisie de specialitate a Primăriei a inventariat toate clădirile şi terenurile şi a elaborat o fişă tehnică pentru fiecare, fiind constatate degradări majore la sute de imobile, în timp ce numeroase terenuri au fost găsite acoperite cu buruieni, moloz şi gunoaie. Pe baza evaluărilor, a documentaţiei şi a fotografiilor efectuate, comisia a emis aproximativ 16.000 de somaţii.

Proprietarii au primit termen până la 31 decembrie pentru a începe lucrări sau a face demersuri pe lângă autorităţi în vederea obţinerii avizelor necesare deschiderii şantierelor. **JA-M.B.**

Pentru mai multe fotografii intră pe www.jurnalaradean.ro

Colectarea selectivă, promovată la Arad

Educaţie pe gunoaie FOTO: JA

ARAD. Implementarea masterplanului de deşeuri la nivelul judeţului Arad aduce cu ea şi anumite obligaţii asumate de autorităţi. Una dintre obligaţii este colectarea selectivă a deşeurilor, respectiv reciclarea deşeurilor care pot fi refolosite, cum ar fi plasticul, metalul, hârtia sau sticla. Ţinând cont de faptul că acest subiect este o noutate pentru arădeni, Consiliul Judeţean Arad şi-a propus să promoveze colectarea selectivă. Şi, pentru aceasta, va solicita bani de la Fondul pentru Mediu. Proiectul „Aradul Colectează Selectiv!" are nevoie de peste 322 .000 de lei, iar contribuţia CJA ar fi de 10 la sută din valoarea totală a proiectului.

Prevederile ghidului de finanţare îi obligă pe cei de la Consiliul Judeţean să emită o hotărâre de aprobare a proiectului înainte de depunerea unei cereri. Drept urmare, la viitoarea şedinţă a CJA, consilierii vor vota dacă aprobă sau nu accesarea acestor fonduri. **JA-A.G.**

Lider pe piaţa în mass-media print şi online din judeţele Arad, Bihor şi Timiş caută:

DISTRIBUITORI DE PRESĂ

Pentru zonele:
- Micălaca
- Pârneava
- Alte cartiere ale Aradului

Depunerea CV-urilor la adresa de e-mail: hr@informmedia.ro
sau la telefon 0728.284.737, 0720.400.350

Inform Media Press SRL

Solicitantul este de acord cu utilizarea datelor sale personale conform regulamentului GDPR al firmei noastre publicat pe site-ul Inform Media Press.

JURNAL ARĂDEAN

ARAD ONLINE www.aradon.ro

(10009)

JURNAL ARĂDEAN

Unde mergem în concediu?

Turcia rămâne vedeta anului 2019, urmată în preferinţe de Tunisia. Ambele cu plecări de pe Aeroportul Arad.

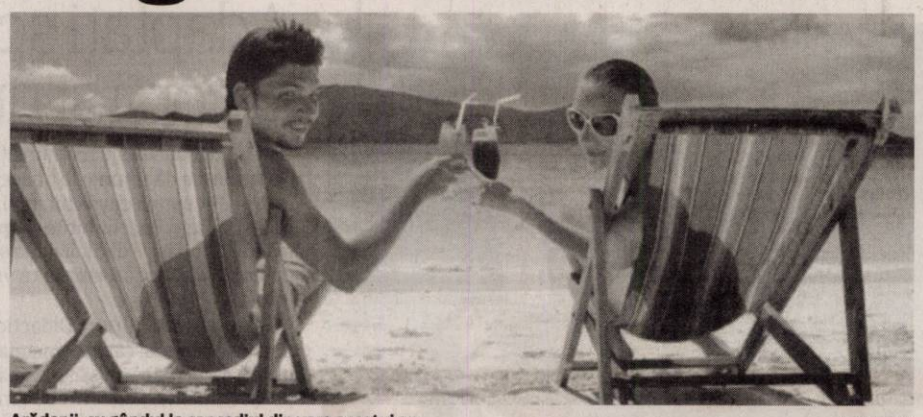

Arădenii, cu gândul la concediul din vara acestui an FOTO: FAN

ARAD. Consultantul nostru pe probleme de turism, Ema Boita, reprezentanta Agenţiei Emma Voyage din Arad, str. Cocorilor nr. 44, ne-a prezentat cele mai căutate destinaţii de vacanţă ale arădenilor, conform vânzărilor din acest început de an.

Turcia rămâne cea mai căutată destinaţie, datorită zborurilor charter din Arad, dar şi pentru raportul excelent calitate-preţ şi diversitatea serviciilor oferite de complexele hoteliere. Şi datorită recăpătării climatului de stabilitate, vânzările către această destinaţie au cunoscut o creştere spectaculoasă în 2018, fiind aşteptate încasări şi mai mari în acest an.

Patru curse charter!

De pe Aeroportul Arad, în sezonul estival, va fi patru curse charter. Pentru Antalya, în zilele de miercuri, joi şi vineri, în perioada mai-septembrie, iar către Tunisia, în fiecare zi de miercuri, între 12 iunie şi 2 octombrie.

Iată şi câteva exemple: Turcia - Hotel Timo Resort 5* ultra all inclusive - 375 euro (hotel pentru vacanţe cu buget redus); Hotel Michel & Spa 5* ultra all inclusive - 480 euro (hotel doar pentru adulţi, deschis recent);

Hotel Lonicera Resort 5* all inclusive - 495 euro (hotel recomandat pentru familiile cu copii, plaja de nisip, intrarea lină în mare); Hotel Limak Limra Resort 5* ultra all inclusive - 589 euro (locaţie minunată, munte cu mare); Hotel Belconti Resort 5* ultra all inclusive - 615 euro (hotel pe plajă, teritoriu mare cu verdeaţă); Hotel Port Nature Luxury Resort 5* - ultra all inclusive - 645 euro (hotel cu servicii de calitate, băuturi internaţionale în meniu); Hotel Miracle Resort 5* ultra all inclusive - 695 euro (hotel renovat recent, pe plaja de nisip); Tunisia - Hotel Magic Venus Beach Aquasplash 4* all inclusive - 425 euro (recomandat familiilor cu copii, cu aquaparc); Hotel Sentido Phenicia 4* all inclusive - 465 euro (hotel pe plajă); Hotel Magic Life Africana 5* all inclusive - 594 euro (hotel renovat recent, cu multă verdeaţă); Hotel Movenpick Resort Marine&Spa 5* all inclusive - 525 euro (recomandat, exclusivitate, plajă proprie cu nisip); Hotel Jaz Tour Khalef 5* all inclusive - 550 euro (hotel pe plajă cu nisip, teritoriu foarte frumos); Hotel Iberostar Averroes 5* all inclusive - 485 euro.

„Cu un buget între 375-600 euro, un turist îşi poate face o vacanţă în regim all inclusive turcesc sau tunisian, în preţ intrând transportul cu avionul, bagaje de mână şi de cală, transferurile, precum şi asistenţa turistică în limba română. Tarifele sunt pentru primele sau ultimele plecări, pentru o altă perioadă vă rugăm să ne solicitaţi la adresa de email: turism@emmavoyage.ro sau la telefon: 0723-333575" - spune Ema Boita. **JA-D.S.**

Alte destinaţii

Pe lângă cele două destinaţii, se cumpără pachete turistice şi pentru Grecia, Egipt, Spania, dar există un interes crescut pentru destinaţiile exotice, gen Thailanda, Maldive, Republica Dominicană, Mexic şi Cuba.

Modifică reţeaua şcolară. Cinci şcoli sunt afectate

Inspectoratul Şcolar Judeţean Arad anunţă, printr-un comunicat de presă, modificarea reţelei şcolare pentru anul şcolar 2019-2020.

ARAD. Pe motiv că cinci unităţi şcolare cu personalitate juridică din judeţul Arad încalcă legea, funcţionând cu un număr prea mic de elevi, Inspectoratul Şcolar Judeţean Arad anunţă că reţeaua şcolară va suferi modificări.

„În judeţul Arad există, în acest an şcolar, cinci Unităţi Administrativ Teritoriale care au în structură cel puţin două unităţi şcolare cu personalitate juridică, cu efective sub 300 de elevi. Acest lucru încalcă Legea 1- Ordonanţa 48. În consecinţă, pentru anul şcolar 2019/2020, reţeaua şcolară va fi modificată astfel: fuziune prin absorbţie la următoarele unităţi şcolare: 1. Şcoala Gimnazială Păuliş- Şcoala Gimnazială Sâmbăteni; 2. Şcoala Gimnazială Şagu- Şcoala Gimnazială Fiscut; 3. Şcoala Gimnazială Sintea Mare - Şcoala Gimnazială Ţipari; 4. Liceul Tehnologic Ion Creangă Curtici- Şcoala Gimnazială Curtici; 5. Şcoala Gimnazială Mişca - Şcoala Gimnazială Vânători", transmit cei de la IŞJ Arad.

Astfel, şcoala din Sâmbăteni va fi preluată de cea din Păuliş, cea din Fiscut de către cea din Şagu, Sintea Mare va fuziona cu Ţipari, Gimnazială Curtici va fi preluată de Liceul „Ion Creangă", iar şcoala din Mişca o va prelua pe cea din Vânători.

Anunţul vine la aproape 20 de zile după ce inspectorul şcolar general al IŞJ Arad, Anca Stoenescu, publicase pe pagina sa de pe o reţea socială exact acelaşi text regăsit şi în comunicatul de presă.

Totodată, reprezentanţii IŞJ au precizat că „în ceea ce priveşte proiectul planului de şcolarizare pentru anul şcolar 2019/2020, IŞJ Arad analizează propunerile unităţilor de învăţământ. În urma analizei din cadrul Consiliului de Administraţie al IŞJ Arad, proiectul planului de şcolarizare aprobat de către Inspectoratul Şcolar Judeţean Arad va fi înaintat spre aprobare Ministerului Educaţiei Naţionale". **JA-E.R.**

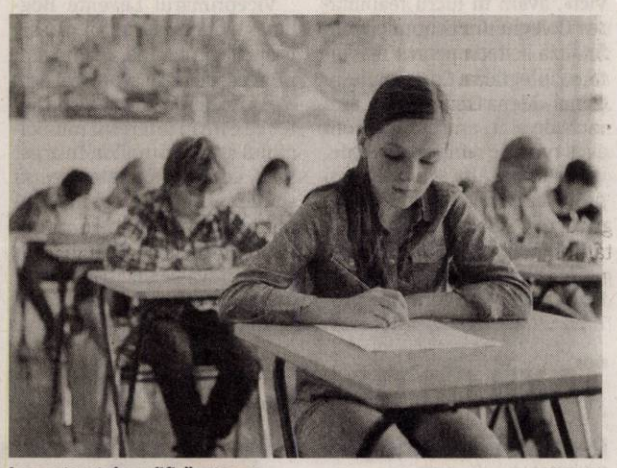

Inspectoratul modifică reţeaua FOTO: JA

Cere intervenţia Comisiei Europene în România

Senatorul Ioan Cristina consideră că pentru elaborarea unui buget de stat corect este nevoie de intervenţia Comisiei Europene.

ARAD. Senatorul liberal Ioan Cristina afirmă că deficitul bugetar de 2,98/%, anunţat de Darius Vâlcov pentru 2018, care urmează să fie comunicat şi oficial de ministrul Orlando Teodorovici, este „rezultatul unei falsificări grosolane prin diverse scamatorii fiscale şi contabile".

„Acest guvern condus de infractori nu se poate abţine nici de la falsificarea datelor bugetare oficiale", a declarat senatorul arădean, atrăgând atenţia că singura ţară din Uniunea Europeană care a mai făcut acest lucru, Grecia, a intrat într-o criză economică de proporţii la aflarea cifrelor reale.

„Pentru a evita o astfel de situaţie este nevoie ca experţii Comisiei Europene să intervină imediat şi să verifice datele privind execuţia bugetară a României din 2018 până nu e prea târziu, iar Guvernul României să vină urgent în Parlament cu cifrele reale pentru a avea un buget de stat corect în acest an", a declarat senatorul arădean. **JA-A.P.**

Comisia Europeană FOTO: JA

SOLUŢIA INTEGRAMEI DIN NUMĂRUL PRECEDENT

I ▪ L ▪ L ▪ CUC ▪ C ▪ IMBINATE ▪ HORA ▪ POPA ▪ MAG ▪ CAL ▪ ARTIST ▪ SUDATI ▪ EE ▪ IAD ▪ RA ▪ IA ▪ CUZA ▪ URSI ▪ SM ▪ NATARAU ▪ STAS ▪ FA ▪ ALIGATOR ▪ O ▪ TESI ▪ OVE ▪ APT ▪ SERA ▪ OS ▪ INIMI ▪ O ▪ ATLET ▪ LN ▪ IE ▪ E ▪ UE ▪ GE ▪ INTRARE ▪ TEUTON ▪ PARTASE

Curse de autobuz suspendate

Ziua liberă a elevilor suspendă mai multe curse ale Companiei de Transport Public Arad, astăzi, 25 ianuarie.

ARAD. Compania de Transport Public anunţă că mai multe trasee de autobuz şi tramvai vor fi suspendate pe data de 25 ianuarie 2019, dat fiind faptul că elevii nu vor merge la şcoală. Traseul Turnu-Arad va avea suspendate cursele cu plecare 14:20 din Arad şi retur 15:00 din Turnu, traseul Fiscut-Arad va avea suspendate cursele cu plecare din Arad la 5:35 şi 14:15, respectiv retur din Fiscut la 6:40 şi 15:15, iar traseul Zărand-Arad va avea suspendate cursele cu plecare 6:33 din Zărand şi retur 14:15 din Arad. Trasele Sântana-Arad, Pecica-Sederhat, Pecica-Peregul Mare, Arad-Săvârşin şi Şofronea-Arad vor fi suspendate în totalitate vineri, 25 ianuarie.

Pe traseul Arad-Zăbrani, cursa cu plecare 14:12 şi retur 15:10 se va limita la Aluniş, în timp ce pe traseul Arad-Frumuşeni va fi suspendată cursa cu plecare din Arad la 6:20 şi retur din Frumuşeni la 6:54.

Trasee modificate în Arad

Vor fi afectate şi cursele autobuzelor şi tramvaielor în municipiu, astfel: pe Linia 41 - Piaţa Romană-Bujac se va modifica ora de plecare 7:30 în loc de 7:20 din Bujac, respectiv 8:00 în loc de 7:45 din Piaţa Romană; pe Linia 39b - Podgoria-Arţarului se suspendă cursa cu plecare 7:05 din Podgoria şi retur 7:15 din Arţarului şi se introduce cursa cu plecare la 14:30 din Podgoria şi retur la 14:45 din Arţarului, asta în timp ce Linia 49 - Caraimanul-Constituţiei-Caraimanul-Ogorului-Caraimanul se suspendă.

Singura linie de tramvai afectată va fi Linia 10 - Piaţa Romană-Podgoria-Vladimirescu-Combinatul Chimic, ce va fi suspendată în totalitate pe 25 ianuarie. **JA-E.R.**

Linii modificate sau anulate FOTO: FAN

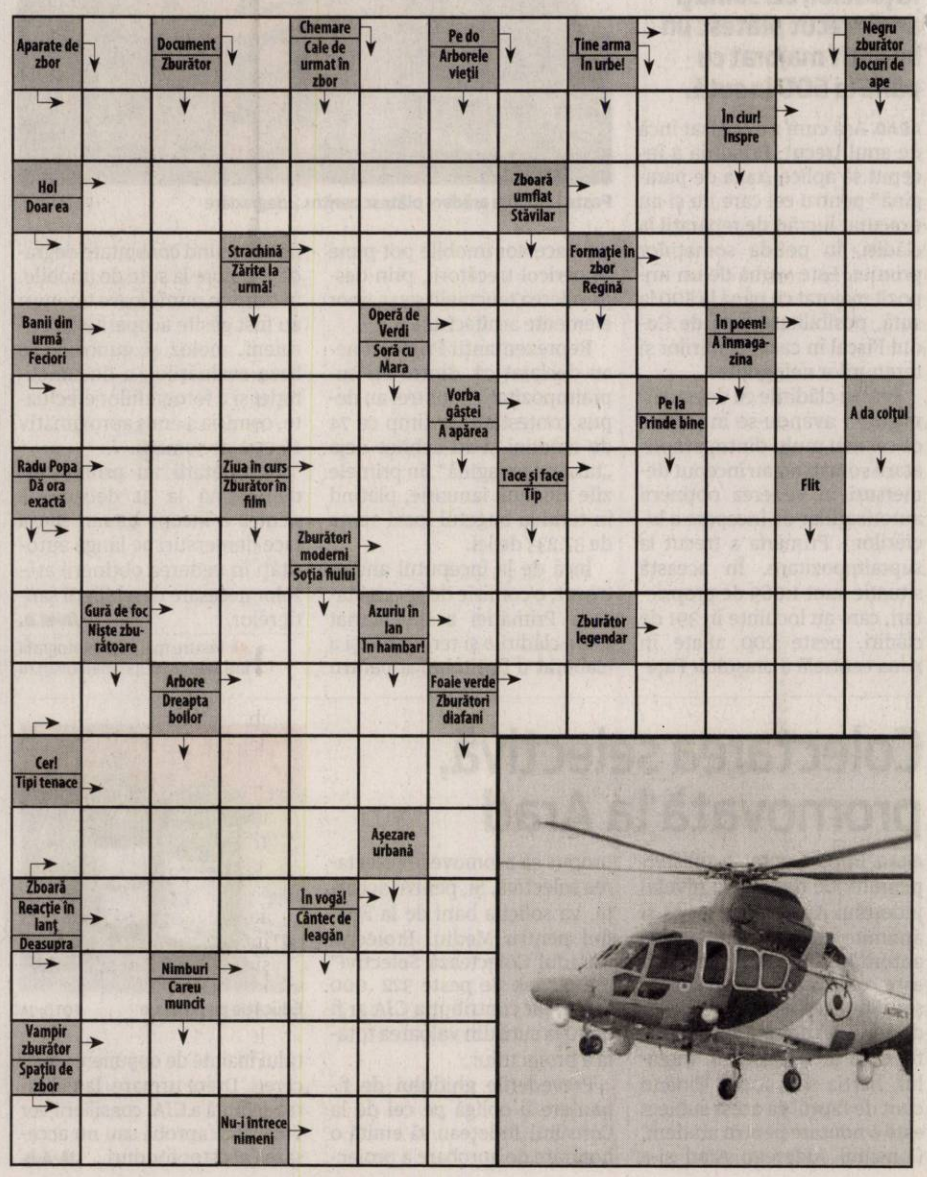

Interviu JA: **Samuel Caba, preşedintele A.R.C.D.**

„Prioritatea numărul unu trebuie să fie sănătatea”

Samuel Caba vorbeşte despre problemele din sănătate şi interesul pentru acest domeniu.

JURNAL ARĂDEAN. Domnule preşedinte Samuel Caba, avem (până acum) a cincea victimă cauzată de virusul gripal în Arad. Este o situaţie alarmantă sau e o chestiune de sezon?!

SAMUEL CABA. Ceea ce se întâmplă este regretabil. Asociaţia pentru Reformă Civică şi Democraţie transmite familiilor îndoliate sincere condoleanţe. Strigător la cer este faptul că, din zeci de victime la nivel de ţară, cinci sunt din Arad. Adică suntem fruntaşi şi la acest capitol, ceea ce e deranjant. Mă surprinde faptul că autorităţile locale şi centrale nu înţeleg (pe deplin) că problema numărul 1 trebuie să fie sănătatea.

Dacă privim cinstit, autorităţile locale şi centrale au făcut eforturi pe această direcţie, deci nu putem să îi acuzăm de nepăsare...!

SAMUEL CABA. Nici nu mi-am propus să acuz pe cineva. Problema e alta. La nivelul guvernului, la nivelul autorităţilor locale se tot fac strategii, planuri de guvernare, de dezvoltare locală. Trebuie să fim realişti. Cu o populaţie bolnavă putem avea cele mai reuşite proiecte, programe sau strategii. Acestea nu pot fi implementate de o populaţie bolnavă. Vă rog să nu înţelegeţi greşit. Apreciez activitatea autorităţilor locale, în special a Consiliului Judeţean Arad ce are în subordine şi Spitalul Clinic de Urgenţă Arad. Eu spun altceva: suntem într-o situaţie dramatică în sectorul sănătate la nivelul Aradului. Iată, o bună parte dintre decesele cauzate de gripă, la nivelul ţării, sunt la Arad. Dar lista continuă. Ce ne spune statistica? La finalul anului 2018 aflam că în Arad aveam 29.000 diabetici. Acesta este numărul bolnavilor înregistraţi în evidenţele medicilor. În realitate, sunt mult mai mulţi. În ceea ce priveşte maladia cea mai feroce - cancerul - lucrurile sunt terifiante. În 2018, la nivelul ţării, numărul persoanelor depistate cu cancer s-a dublat. În Arad, în 2017 aveam înregistraţi circa 22.000 pacienţi. Dacă mai punem 50%, ajungem la o cifră cutremurătoare. Dacă doriţi, continuăm şi la bolile cardiovasculare. Chiar dumneavoastră, presa locală, prezentaţi într-un material că, la Arad, doar 24 persoane au scăpat cu viaţă, din numărul imens de persoane ce au făcut infarct. Cu alte cuvinte, suntem în top şi la boli cardiovasculare. Vorbesc de topul ruşinii, e topul disperării. Iată că autorităţile au preocupări cu privire la strategii pe turism sau pe te miri ce domenii, utile şi ele nimic de zis, dar când ai în faţă această tristă realitate priorităţile trebuie să fie altele. Iar prioritatea numărul 1 trebuie să fie sănătatea.

Şi atunci, d-le preşedinte Samuel Caba, ce e de făcut ?

SAMUEL CABA. În mod evident, la această întrebare trebuie să răspundă autorităţile şi factorii decidenţi, factorii politici. Nu mai încape loc de orgolii aici, de campanii electorale, de ambiţii politice personale. Aici, trebuie ca toţi factorii să stea la aceeaşi masă - la masa critică a sănătăţii şi să pună diagnosticul corect pentru Arad şi să recunoască faptul că populaţia Aradului este foarte bolnavă. Ca să fiu şi mai convingător mai exemplific, poate se înţelege aşa! Suntem în top şi la TBC. Iar asta e boala mizeriei şi a sărăciei, ceea ce e o ruşine pentru arădeni. Aud cum că Aradul e printre cele mai dezvoltate zone economice ale României. Ei şi? Cu ce ne „vindecă” pe noi de cancer, de TBC, de diabet sau de HIV?! Ştiţi că avem peste 200 de arădeni cu HIV/SIDA?! Ce e mai trist e faptul că Aradul are (deja) o populaţie îmbătrânită. Avem circa 120.000 de pensionari la o populaţie ce nu atinge 450.000 de locuitori la nivelul judeţului. Faptul, relevat tot de statistică, că se nasc mai puţini decât mor în Arad, arată că ne îndreptăm spre...dispariţie ! Sigur, exagerez puţin, dar asta e trista realitate. Numai anul trecut s-au sinucis 52 de arădeni. Oare de ce?! Poate e cazul să vorbim şi de „sănătatea spirituală” a arădenilor! Anul trecut am avut peste 1.000 de avorturi în Arad. E vorba doar de întreprinderile de sarcină efectuate în spitale. Acestora li se adaugă multe altele, făcute în cabinete particulare. Iată tabloul tragediilor din Arad din domeniul sănătăţii. Aşadar, e bine că facem sondaje pentru calendare culturale, e bine să organizăm concursuri pentru Arad, cum propune arhitectul Claudiu Ionescum dar cred că mai bine e să începem cu strategia pentru sănătate. Şi, repet, mă refer aici la sănătatea spirituală şi la sănătatea fizică.

Cer tuturor factorilor decidenţi ca, începând cu luna februarie a acestui an, să aranjeze o primă întâlnire la nivel major cu toţi factorii implicaţi: medici specialişti, politicieni, autorităţi locale, universităţi, pentru a face o radiografie perfectă a stării de sănătate din Arad, pentru a găsi soluţii şi pentru a construi o delegaţie care să prezinte această situaţie la nivelul Ministerului Sănătăţii pentru a redeveni un Arad sănătos. Eu mă rog Bunului Dumnezeu să ne dea înţelepciune să înţelegem că sănătatea este un dar de la viaţă de care trebuie să avem grijă şi să investim în ea. Parafrazând celebrul cântec „Dacă dragoste nu e, nimic nu e!”, eu zic: „Dacă sănătate nu e, nimic nu e!”. Să începem bătălia pentru sănătatea arădenilor, pentru un Arad sănătos.

> Să începem bătălia pentru sănătate până nu e prea târziu
>
> SAMUEL CABA

JA-A.P.

Atac dur la adresa preşedintelui Klaus Iohannis

„Da, preşedintele Iohannis a pierdut ieri o foarte bună ocazie să tacă sau să vorbească pentru Romania!”, spune Mihai Fifor.

ARAD. Mihai Fifor, senator PSD de Arad şi fost ministru al apărării, a decis să iasă la atac în direcţia preşedintelui Klaus Iohannis. Fifor a ales să publice pe pagina personală de pe o reţea de socializare un atac franc, fără ocolişuri la adresa lui Iohannis.

„Da, preşedintele Iohannis a pierdut ieri o foarte bună ocazie să tacă sau să vorbească pentru Romania! A reuşit în schimb, din pur interes electoral, să arunce cu noroi în guvernarea ţării, deşi locul şi momentul - Aachen, re-semnarea Tratatului dintre Franţa şi Germania - impuneau decenţă, atitudine pro-europeana şi solidaritate naţională.

Din păcate, imaginea de ieri ne arată un domn Iohannis care pretinde ca nu există obstrucţiile sistematice, sabotajul pe care el, ca preşedinte, îl practică cu înverşunare, întârziind nepermis promulgarea legilor necesare, blocând iniţiative utile oamenilor şi economiei, atacând de dragul atacului la CCR legi esenţiale doar pentru că au fost votate de actuala majoritate politică PSD-ALDE...

Poate cel mai elocvent şi revoltător exemplu este refuzul absurd, în afara legii, de a numi miniştrii Transporturilor şi Dezvoltării şi a compromite/întârzia astfel mii de proiecte aşteptate de comunităţile locale - apă, canal, asfalt, şcoală, grădiniţă - dar şi mari investiţii de infrastructură.

Mihai Fifor FOTO: FAN

Prin urmare, preşedintele Iohannis - sabotorul bunei guvernări, în pofida evidenţelor clare, acuză că PSD guvernează prost. În faţa dezlănţuirii electorale a preşedintelui Iohannis stau cifrele, faptele guvernării PSD: 20,6% creştere a puterii de cumpărare calculată la nivelul salariului mediu; peste 18% creştere a puterii de cumpărare la nivelul pensiei medii; înfiinţarea a peste 100 000 de noi locuri de muncă anul trecut; cea mai mică rată a şomajului; cel mai mare număr de salariaţi - peste 5,5 milioane; scăderea datoriei guvernamentale - de la 37% la 35% din PIB, în ultimii doi ani; creştere economică robustă şi sustenabilă - 7% în 2017, 4,5% anul trecut”, spune în mesajul său Mihai Fifor.

În final, acesta face apel ca „războiul româno-român să înceteze, este momentul să fim lăsaţi să ne concentrăm pe buna guvernare, în favoarea fiecărui român, din ţară sau de oriunde s-ar afla el, iar campania electorală să se facă în limita legii şi în litera şi spiritul Constituţiei. Şi, dacă se poate, acasă”. **JA-A.P.**

USR cere deblocarea legii vaccinării

Senatorul arădean dr. Adrian Wiener consideră necesară o lege a vaccinării.

ARAD. Adrian Wiener, medic şi senator USR Arad susţine că: „Vaccinarea este expresia medicală a altruismului. Ne vaccinăm atât pentru a ne proteja pe noi cât şi pentru a-i proteja pe cei cu care intrăm în contact; pentru a nu deveni o verigă într-un lanţ epidemiologic care poate duce în final la moartea unui om”.

Wiener a subliniat: „Gripa a făcut 34 de victime doar în luna ianuarie! În săptămâna 7 - 13 ianuarie 2019 s-au înregistrat la nivel naţional peste 1.150 cazuri de gripă clinică comparativ cu 80 cazuri înregistrate în aceeaşi săptămână din 2018, de 14 ori mai multe. USR solicită imperativ ministrului Sorina Pintea să declare epidemie de gripă, măcar în oraşele sau judeţele cu cele mai multe cazuri confirmate, precum Bucureşti, Constanţa şi Argeş, Arad, Olt. Se impune luarea unor măsuri urgente pentru a opri răspândirea gripei: instituirea unei celule de criză şi o mai bună comunicare cu DSP-urile. Vom aştepta să moară peste 100 de oameni, aşa cum s-a întâmplat anul trecut?

Ministrul Sănătăţii, Sorina Pintea nu face decât să ne spună, de câteva săptămâni încoace, că urmează o epidemie, dar lipsesc campanii ale ministerului care să explice cetăţenilor importanţa imunizării anti - gripale şi cum se face aceasta.

USR solicită coaliţiei PSD - ALDE - UMDR să deblocheze de urgenţă Legea Vaccinării, aflată de peste un an şi jumătate în Parlament. Chiar dacă vaccinul anti-gripal nu este obligatoriu, mecanismele prezente în lege ne pot pregăti, ba chiar pot preveni o nouă criză. România se numără printre ţările cu cea mai scăzută rată de vaccinare anti-gripală din Europa: 5.2%!

Vă îndemnăm să vă vaccinaţi. Imunizarea nu pare să fie o prioritate pentru guvernul Dăncilă”. **JA-A.P.**

Adrian Wiener FOTO: JA

Iustin Cionca FOTO: FAN

Cionca: „Guvernul mângâie puşcăriaşii”

ARAD. Preşedintele CJA, Iustin Cionca, prim-vicepreşedinte al PNL Arad, susţine că parlamentarii PSD, inclusiv cei de Arad,„sunt complicii Guvernului la punerea în libertate a puşcăriaşilor”.

„Aceşti parlamentari PSD de Arad nu au deloc voce la Bucureşti, nu contează în Parlamentul României, doar la Arad se întrec în comunicate de presă, să pară importanţi. Dacă ar fi cu adevărat importanţi, s-ar opune ca puşcăriaşii care au afectat viaţa românilor cinstiţi să fie eliberaţi, ba chiar trataţi cu onoruri de Guvernul Dragnea-Dăncilă şi despăgubiţi pentru că nu le-a plăcut la închisoare! Premierul Viorica Dăncilă a vorbit, la un post TV, despre suferinţa puşcăriaşilor din închisori. Dar de suferinţa celor tâlhăriţi, violaţi, ucişi, furaţi, de ce nu se ocupă PSD? De doi ani, în România, Guvernul lui Dragnea şi Dăncilă ne transmite că este o ruşine să fii cinstit şi o virtute să fii bandit! Iar parlamentarii PSD, inclusiv cei din Arad, le poartă tava, umili, servili, ruşinos! De doi ani, Guvernul lui Dragnea şi Dăncilă pledează pentru infractori, pune în libertate şi despăgubeşte puşcăriaşi, schimbă legile, scapă de procurorii incomozi, ca Dragnea şi alţii ca el să nu ajungă la închisoare. De doi ani, în ţara noastră se trăieşte mai periculos ca niciodată, iar acum Guvernul lui Dragnea şi Dăncilă se pregăteşte să scoată încă o tură de puşcăriaşi din închisoare, chipurile, pentru că ar fi fost condamnaţi pe nedrept de cei mai competenţi judecători ai României! Întreb din nou: dar cu nedreptatea, cu suferinţa celor tâlhăriţi, violaţi, ucişi, furaţi, de ce nu se ocupă acest PSD care a transformat România în mama infractorilor nemulţumiţi?!” - spune Iustin Cionca. **JA-A.P.**

JURNAL ARĂDEAN

Relaţia medic-pacient FOTO: FAN

Încrederea în medic acţionează ca un calmant

STUDIU. Specialiştii ai Universităţii din Miami au lansat ipoteza ,că relaţia medic-pacient poate determina gradul în care se manifestă durerea în cazul celui din urmă. Sentimentele dintre cei doi influenţează gradul de durere, arată Elizabeth Losin, autor al cercetării. Cu cât familiaritatea şi încrederea în medic sunt mai mari, cu atât pacientul poate resimţi o micşorare a durerii.

1-5

căţei de usturoi pe zi, în alternată cu celelate rude ale lui: ceapa, prazul şi arpagicul, este doza ideală pentru a produce un efect maxim antioxodant, antimicrobian, anticancer. Usturoiul este un supliment care şi-a depus cartea de vizită, dovedindu-şi puterea asupra multor infecţii, datorită conţinutului său de compuşi de sulf.

Socializarea, datorită variaţiilor genetice FOTO: FAN

Utilizarea reţelelor sociale, genetică!

STUDIU. Cercetătorii americani lansează ipoteza că socializarea la care sunt predispuşi oamenii este, de fapt, de natură genetică. Din datele analizate a reieşit că două treimi dintre motivaţiile în urma cărora oamenii folosesc reţelele de socializare pot fi atribuite unei predispoziţii genetice. Nu este vorba despre o genă specială a socializării, ci despre variaţiile genetice cunoscute ce pot fi extinse spre acest domeniu.

Alimente cu care să ţii tensiunea sub control

Hipertensiunea poate fi ţinută sub control prin consumul anumitor alimente.

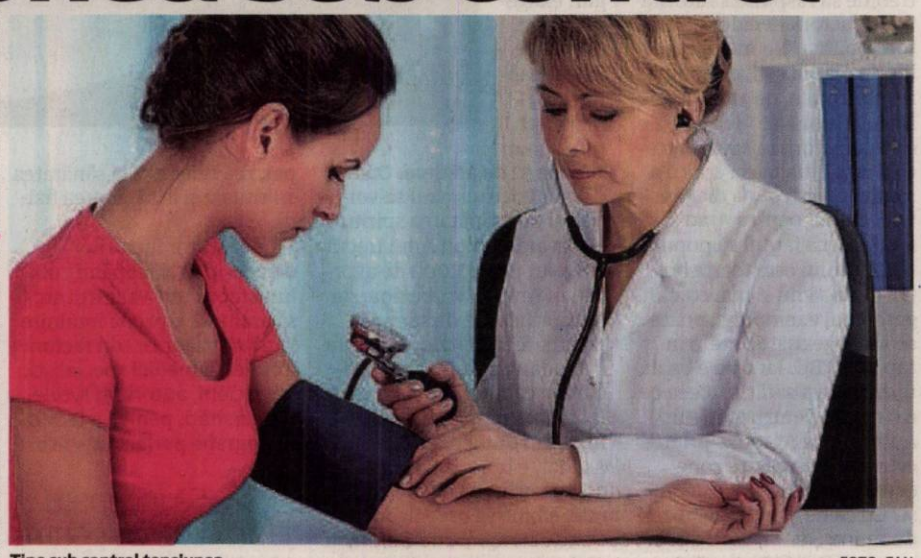

Ţine sub control tensiunea FOTO: FAN

TERAPII ALTERNATIVE. Hipertensiunea poate fi ţinută sub control prin consumul anumitor alimente. Îndeobşte, se recomandă cele cu un conţinut ridicat de fibre, potasiu, calciu, magneziu şi cu indice glicemic scăzut. Studii întocmite de-a lungul timpului au relevat faptul că tensiunea arterială se îmbunătăţeşte considerabil dacă sunt consumate anumite alimente, cu accent pe peşte, nuci, seminţe şi fructe.

• **Ovăzul.** Este una dintre plantele cu cel mai ridicat conţinut de magneziu. Micul-dejun care conţine ovăz e un start excelent în zi. Amestecat cu fructe uscate şi nuci, e excelent pentru un stimul de energie şi pentru reglarea activităţii arteriale.

Presară ovăz peste pieptul de pui, pentru textura crocantă sau asociază-l cu alte cereale.

• **Pistaccio.** Multe nuci şi fructe oleaginoase înseamnă o tensiune arterială scăzută. Mai multe cercetări au scos în evidenţă acest fapt. Nucile au un conţinut ridicat de magneziu, potasiu şi fibre - chiar mai mare decât banana. O mână întreagă de pistaccio înseamnă o mână întreagă de antioxidanţi - polifenoli şi carotenoide. Pune-ţi peste iaurt şi salate sau presară-l în ciorbe şi supe.

• **Strugurii roşii.** Conţinut ridicat de polifenoli, antocianine, catecine şi epicatecine recomandă strugurii drept un aliment excelent pentru combaterea hipertensiunii. Strugurii sunt buni şi cruzi, şi congelaţi. Poţi să presari struguri pe lângă peşte atunci când îl faci la cuptor. Poţi, de asemenea, să-l adaugi la salate, sosuri şi alte dressinguri.

• **Portocalele.** Foarte bogate în potasiu, portocalele fac parte din dieta oricărui om care se respectă. Flavonoidele asociate cu reducerea presiunii sângelui sunt găsite în portocale. Hesperidina (un flavonoid) asigură funcţionarea optimă a circulaţiei sângelui.

• **Lintea.** Foarte bogată în potasiu, la fel ca năutul şi fasolea, lintea are o textură delicată şi e extrem de gustoasă. Asigură optimizarea circulaţiei sângelui. Faza frumoasă în gătirea lintei este că nu durează mai mult de o jumătate de oră s-o gătești, aşa că, în mai puţin de o jumătate de oră ţi-ai asigurat necesarul de proteine.

• **Sfecla roşie.** E imbatabilă când vine vorba despre sănătatea sistemului circulator! Are magneziu şi potasiu care luptă împotriva tensiunii ridicate. Are nitraţi de bună calitate despre care studiile arată că reduc şi ei presiunea sângelui. E bună şi crudă, şi la cuptor, şi fiartă. Adaugă sfeclă roşie la reţeta ta preferată de humus! Nu vrei să ştii cum iese!

SFATURILE LUI RELI

Aurelia Gabor

Lăsaţi copiii să facă sport!

Perioada de creştere şi dezvoltare, din copilărie până la adolescenţă necesită o mare atenţie din partea părinţilor. Această perioadă va fi paşaportul lor spre sănătate. Familia şi medicul pediatru au datoria să descopere orice deficienţă apărută în postura copilului şi să aplice măsurile terapeutice care trebuiesc luate imediat. Este mai uşor să prevenim decât să tratăm, există mijloace la îndemână pentru fiecare caz în parte. Modificările de postură pot să apară la vârste fragede, dar descoperite la timp şi tratate cu deosebită atenţie au toate şansele să fie corectate.

Copilul va fi urmărit încă de la primii paşi, vom fi atenţi cum ţine laba piciorului, poziţionarea genunchilor, forma spatelui. Sunt anomalii care, neobservate la timp, vor antrena odată cu vârsta, tot felul de deficienţe fizice şi afecţiuni, greu de tratat. Să nu uităm că medicii, printr-o simplă consultaţie sau radiografie pot detecta în timp util orice problemă. Este nevoie doar să apelăm la ei, sunt singurii care vor hotărî tratamentul şi forma de recuperare a copilului. Nu neglijaţi nici traumatismele care pot să apară la adolescenţi în urma practicării unor sporturi mai periculoase, cum ar fi schiul, rolele şi skateboardul. Acestea vor fi practicate sub supravegherea unui specialist, copilul va purta echipament de protecţie, iar timpul de joacă va fi limitat. Nu-i putem opri să facă ce le place, important este să-i supraveghem permanent. Gândiţi-vă că marii campioni suferă şi ei multe traumatisme la antrenamente sau concursuri şi mulţi rămân cu sechele pentru toată viaţa. Dacă vrem să fie sănătoşi sau să-i facem campioni, de ce nu, atunci să-i protejăm. Vom stabili împreună cu medicul şi antrenorul ce sport se potriveşte copilului, frecvenţa, durata şi intensitatea antrenamentului. Important este să practice cu plăcere forma de mişcare ce este potrivită, ţinând cont de eventuale afecţiuni, vârstă, sex, condiţie fizică, nu neglijaţi niciun amănunt. Este în joc sănătatea copilului. Cu toţii dorim să-i protejăm şi să-i conducem în viaţă pe drumul cel mai bun.

> „Perioada de creştere şi dezvoltare, din copilărie până la adolescenţă, va fi paşaportul de dezvoltare al copiilor voştri"

redacţia.jurnalaradean@informmedia.ro

Mai „naturală" decât activitatea

LENEA. Cercetătorii canadieni au pus în evidenţă faptul că lenea pe care o manifestă atât de mulţi oameni este ceva cât se poate de natural şi perfect explicabil ştiinţific. Mai exact, biologic vorbind, fiinţa umană este „programată" să conserve energie, acest aspect dându-le strămoşilor noştri un avantaj atunci când erau puşi în postrura de a lupta pentru supravieţuire sau pentru perpetuarea speciei. În ciuda faptului că societatea modernă îi îndemnă pe oameni să fie cât mai activi, rezultatul este, paradoxal, contrar: tinerii sunt tot mai sedentari!

Nu le lua niciodată când eşti răcit

Descoperiţi care sunt medicamente ce ar trebui să le evitaţi când sunteţi răciţi.

PRECAUŢII. În sezonul rece trebuie să fii norocos ca să nu răceşti. Organismul este foarte slăbit, iar virusurile se lipesc cu uşurinţă de noi.

Este foarte important să avem o alimentaţie corespunzătoare, bogată în vitamine care să ne ajute să ne apărăm de microbi şi virusuri, atât cât se poate.

Dimpotrivă, la cele mai mici semne de răceală, noi suntem tentaţi să apelăm la tot felul de pastile care nu sunt recomandate de un specialist. Descoperă în articolul de mai în jos care sunt medicamentele pe care trebuie să le eviţi când eşti răcită!

Pentru început, îţi propunem să afli care sunt simptomele care îţi dau de veste că te confrunţi cu o infecţie în zona pieptului (apare frecvent atunci când eşti răcită).

1 Simptome ale răcelii. O tuse persistentă, tuse cu flegmă galbenă sau verde, respiraţie rapidă, respiraţie şuierătoare, temperatură ridicată (febră), bătăi rapide ale inimii, durere toracică sau senzaţie de strângere, senzaţie de confuzie şi dezorientare.

2 Interzise când eşti răcit. Primul sfat pe care ţi-l putem da este să nu recurgi niciodată la automedicaţie, adică să nu îţi administrezi niciun fel de tratament cu pastile fără recomandarea medicului care te-a consultat în prealabil.

În al doilea rând, încearcă pe cât posibil să renunţi la antibiotice şi siropuri de tuse. Pe de o parte, antibioticele sunt recunoscute pentru efectele nocive pe care le au asupra sănătăţii corpului. Te ajută să scapi de infecţii, dar îţi afectează stomacul şi te storc de vlagă. În timp, poţi chiar să devii imun la antibiotice dacă le consumi des, ceea ce nu este un lucru tocmai bun.

De partea cealaltă, siropurile de tuse nu numai că nu rezolvă problema, dar îţi îngreunează şi mai mult tusea şi formează un mucus incomod în gât. Eventual, le poţi încerca pe acelea care sunt pe bază de plante, naturiste.

3 Ce să faci ca să scapi de răceală: • Odihneşte-te; • Bea multe lichide pentru a preveni deshidratarea şi pentru a elimina mucusul din plămâni; • Tratează durerile şi febra cu analgezice - cum ar fi paracetamolul sau ibuprofenul; • Bea ceai cald cu miere şi lămâie - pentru a scuti o durere în gât cauzată de tuse persistentă; • Ridică capul pe perne suplimentare în timp ce dormi - pentru a uşura respiraţia; • nu fuma!

Dacă ţii cont de aceste sfaturi, ai toate şansele să te simţi mai bine. Totuşi, recomandarea noastră este să consulţi un medic, iar el te va îndruma spre un tratament adecvat.

Gunoaiele din vestul țării

Arad, Timiş, Hunedoara. Un grup de firme, o singură problemă: nimeni nu ridică gunoiul în localităţile în care firmele cu pricina activează.

ARAD. Dacă la Arad gunoiul lăsat pe străzi de săptămâni întregi nu a atras încă furia publică a mai marilor ADI Deşeuri, care par că au altă treabă decât deşeurile, a CJA sau a primarilor, care s-au plâns mai mult pe la colțuri, la Deva primarul Florin Oancea amenința încă din 21 ianuarie cu faptul că „de mâine, aplicăm amenzi! Dacă într-o lună sau două nu își revin, cer ieșirea din ADI Deșeuri, indiferent de urmări". Scurt, pe doi. Dar gunoaiele au rămas și pe 22 ianuarie pe stradă... Care este imaginea Devei? Mormane de gunoaie, ghene pline și multă mizerie. Iar mai marii orașului spun că aceasta este imaginea Devei de la momentul în care SC Brai-Cătă a câștigat licitația făcută de ADI Deșeuri Hunedoara. Sute de sesizări ale oamenilor au ajuns cu toate la ADI Deșeuri. Primarul spunea că singura pârghie existentă este să amendeze firma, dacă aceasta nu se conformează, până acum societatea primind doar avertismente.

În Hunedoara

În fapt, întreg județul Hunedoara fierbe de la sfârșitul anului trecut, de când firma care a câștigat licitații pentru mai toate zonele județului a intrat în „pâine" forțat. Deși, la licitații, societatea s-a angajat că va avea mașini suficiente pentru a ridica gunoiul, acest lucru nu s-a întâmplat, situație similară cu Aradul.

Care a fost scuza invocată de firmă? Faptul că, potrivit contractului, termenul de mobilizare era de 120 de zile, numai că cei de la Consiliul Județean nu l-ar fi respectat, pentru că ar fi depășit termenul de 1 ianuarie 2019 impus de UE și astfel ar fi fost obligat să dea înapoi toți banii europeni pe care i-a primit pentru Sistemul Integrat de Gestionare a Deșeurilor. Termenul a fost scurtat la 30 de zile, iar SC Brai-Cătă a intrat în pâine imediat după.

Brai-Cătă trebuie să asigure serviciul de salubrizare pe raza localităților Ticvaniu Mare, Ciudanovița, Forotic, Grădinari, Vărădia, Vrani, Berlişte, Naidăș, Ciuchici, Sasca Montană, Ciclova Română și Răcășdia din Caraș-Severin. Primarul din Răcășdia, care împreună cu alți edili din zona Văii Carașului au stat la masa discuțiilor cu reprezentanții firmei, spune că „nu am renunțat la colaborarea cu ei, dar nu au demarat activitatea, deși trebuia să înceapă în mai 2018. Spuneau că nu mai vin pentru că nu au unde să depoziteze gunoiul. Când va fi gata deponeul, poate vin".

Iar afirmația celor de la Brai - Cătă, din citatul domnului primar te duce cu gândul la ... Timiș.

La Timiş

Aici, la Timiș, gunoiul s-ar colecta de către cei de la Brai-Cătă, dar nu au unde să-l ducă. Vă sună cunoscut? Ca atare, Sânnicolau Mare căci despre acestă localitate din Timiș e vorba, riscă să se îngroape în gunoaie pentru că deșeurile de aici ar putea fi ridicate, dar nu mai sunt, în condițiile în care nu sunt primite la centrul de colectare. Motivul? Cât se poate de simplu: firma care colectează gunoiul, Brai-Cătă, ar trebui să plătească firmei care deține stația de transfer restanțele mari. Operatorul de salubritate a fost amendat de Primărie deja, în acest caz. Primarul Dănuț Groza a solicitat, însă, nu doar rezolvarea situației, ci și rezilierea contractului cu SC Brai-Cătă SRL și spune că, atâta timp cât rămâne această firmă, problemele nu se vor încheia.

Numai că nici aici nu e vorba de doar o localitate, ci de zonele 2, 3 și 4 de colectare, colectarea care s-a oprit după ce aproximativ 20 de mașini de deșeuri s-au umplut și nu s-au mai golit. Blocajul s-a produs în zonele Jimbolia - Făget, dar cei de la Brai-Cătă au contract de colectare a gunoiului pe 44 de localități din Timiș, pe zonele Făget (12 localități), Jimbolia (16 localități), Deta (16 localități)! „Noi, cei de la asociație, ne dorim ca acest contract să decurgă cum și l-au asumat cei de la Brai - Cătă. Au tot sprijinul din partea asociației și a primăriilor, trebuie să ne punem la masă cu toții și să vedem ce nu funcționează. Noi sperăm ca în aceste zile lucrurile să intre în normalitate", spune Romeo Ursu, reprezentant ADID Timiș.

La Arad

La Arad, firma Grup Urban Salubrizare, sora, se pare, mai mică a firmei Brai-Cătă, nu a trecut cu mașinile să ridice gunoiul din localitățile din zona 2 și 5. Primarii de aici acuză, așa cum ați putut citi deja, faptul că firma nu are mașinile de gunoi necesare acestui demers.

Pe partea politică acuzele curg însă zi de zi. Cei de la PSD spun că așa se întâmplă când licitațiile sunt câștigate de firme de casă ale PNL, în timp ce, de cealaltă parte, reprezentanții PNL spun, fără a ieși însă cu declarații oficiale ca ceilalți, faptul că firmele în cauză sunt sub ocrotirea PSD și că de fapt mașinile de gunoi lipsesc de la Arad pentru că au fost mutate prin zona București, unde grupul de firme are alte licitații câștigate și interese mai mari să iasă bine.

Cine sunt firmele în cauză, ce legătură au una cu alta și toate cu politicul și de ce nu adună gunoaiele din localități? Am încercat să aflăm direct de la sursă. Dar reprezentanții firmelor sunt de negăsit, așa cum ne-au indicat și primarii care se străduiesc să dea de ei săptămână de săptămână.

La Grup Salubrizare Urbană (GSU), telefoanele fixe sunt de fapt faxuri, iar telefoanele mobile puse la dispoziție pe internet aparțin unor persoane care au lucrat acum 10 ani, respectiv acum 6 ani în firmă, dar au părăsit corabia. La Brai - Cătă nimeni nu s-a mai obosit să indice pe internet o modalitate telefonică de contact.

ADRIANA BARBU
adriana.barbu@informmedia.ro

ROMÂNIA
CONSILIUL JUDEŢEAN ARAD
310003 - Arad, strada Corneliu Coposu, nr. 22
Tel. 0040-357-731100 Fax. 0040-357-731280
http://www.cjarad.ro consiliu@cjarad.ro

DISPOZIŢIA NR. 32
din 23.01.2019
privind convocarea Consiliului Judeţean Arad în şedinţă ordinară

Preşedintele Consiliului Judeţean Arad,
În temeiul prevederilor art. 94 alin. (1) și art. 106 alin. (1) din Legea nr. 215/2001 a administrației publice locale, republicată, cu modificările și completările ulterioare,

DISPUNE:

Articol unic: Consiliul Județean Arad se convoacă în ședință ordinară în data de 30.01.2019, ora 13.00, în Sala „Vasile Goldiș", a Consiliului Județean Arad, cu următoarea

ORDINE DE ZI:

1.Proiect de hotărâre privind aprobarea conținutului Procesului-verbal al ședinței ordinare a Consiliului Județean Arad din data de 21.12.2018.
2.Proiect de hotărâre privind declararea ca vacant a locului de consilier județean deținut de domnul Aurel Ardelean.
3.Proiect de hotărâre privind validarea mandatului de consilier județean al domnului Ion Ulici.
4.Proiect de hotărâre privind aprobarea organigramei și a statului de funcții pentru aparatul de specialitate al Consiliului Județean Arad.
5.Proiect de hotărâre privind aprobarea organigramei și a statului de funcții pentru Spitalul Clinic Județean de Urgență Arad.
6.Proiect de hotărâre privind aprobarea organigramei, a statului de funcții și a Regulamentului de organizare și funcționare pentru Direcția Publică de Pază Arad.
7.Proiect de hotărâre privind aprobarea organigramei, a statului de funcții și a Regulamentului de organizare și funcționare ca urmare a reorganizării Complexului Muzeal Arad, începând cu data de 01.02.2019.
8.Proiect de hotărâre privind stabilirea salariilor de bază pentru funcționarii publici și personalul contractual din cadrul aparatului de specialitate al Consiliului Județean Arad.
9.Proiect de hotărâre privind stabilirea salariilor de bază pentru funcționarii publici și personalul contractual din cadrul Direcției Generale de Asistență Socială și Protecția Copilului Arad.
10. Proiect de hotărâre privind stabilirea salariilor de bază pentru funcționarii publici și personalul contractual din cadrul Direcției Județene de Evidență a Persoanelor Arad.
11. Proiect de hotărâre privind solicitarea către Consiliul Local al Municipiului Arad de trecere a unui teren din patrimoniul Municipiului Arad în patrimoniul Județului Arad.
12. Proiect de hotărâre privind trecerea din domeniul public al Județului Arad în domeniul public al Comunei Șeitin a bunurilor aferente sistemului de alimentare cu apă și canalizare situate pe raza Unității Administrativ – Teritoriale Comuna Șeitin, care deservesc exclusiv Comuna Șeitin.
13. Proiect de hotărâre privind trecerea din domeniul public al Județului Arad în domeniul public al Comunei Iratoșu a bunurilor aferente sistemului de alimentare cu apă și canalizare situate pe raza Unității Administrativ – Teritoriale Comuna Iratoșu, care deservesc exclusiv Comuna Iratoșu.
14. Proiect de hotărâre privind trecerea din domeniul public al Județului Arad în domeniul public al Comunei Beliu a bunurilor aferente sistemului de alimentare cu apă și canalizare situate pe raza Unității Administrativ – Teritoriale Comuna Beliu, care deservesc exclusiv Comuna Beliu.
15. Proiect de hotărâre privind trecerea din domeniul public al Județului Arad în domeniul public al Comunei Brazii a bunurilor aferente sistemului de alimentare cu apă și canalizare situate pe raza Unității Administrativ – Teritoriale Comuna Brazii, care deservesc exclusiv Comuna Brazii.
16. Proiect de hotărâre privind majorarea patrimoniului public al Județului Arad cu bunurile de interes public județean aferente sistemului de alimentare cu apă și canalizare situate pe raza Unității Administrativ-Teritoriale Orașul Nădlac.
17. Proiect de hotărâre privind neexercitarea dreptului de preemțiune asupra apartamentului nr. 1, S+P+I+II, din imobilul situat în municipiul Arad, str. Tribunul Dobra, nr. 7.
18. Proiect de hotărâre privind trecerea din domeniul public al Județului Arad în domeniul public al Orașului Lipova a sectorului de drum județean DJ 572 de la km 126+863 la km 128+519.
19. Proiect de hotărâre pentru modificarea Anexei nr. 3 la Hotărârea Consiliului Județean Arad nr. 205/13.07.2018 privind aprobarea tarifelor pentru eliberarea acordurilor prealabile/autorizațiilor de amplasare și acces la drum a unor obiective și a tarifelor de ocupare a amprizei și a zonei de siguranță a drumurilor județene din domeniul public al Județului Arad pentru anul 2019.
20. Proiect de hotărâre pentru modificarea Anexei la Hotărârea Consiliului Județean Arad nr. 405/21.12.2018 privind participarea Unității Administrativ-Teritoriale Județul Arad prin Centrul Cultural Județean Arad, ca și coorganizator la evenimentul cultural „Semifinala Selecției Naționale pentru Eurovision Song Contest 2019".
21. Proiect de hotărâre privind organizarea rețelei școlare a unităților de învățământ special liceal și special postliceal din Județul Arad pentru anul școlar 2019-2020.
22. Proiect de hotărâre privind aprobarea nivelului redevenței pe anul 2019 pentru bunurile care aparțin domeniului public al Județului Arad concesionate S.C. Compania de Apă Arad S.A.
23. Proiect de hotărâre privind aprobarea nivelului redevenței pe anul 2019 pentru bunurile care aparțin domeniului public al Județului Arad concesionate S.C. Aeroportul Arad S.A.
24. Proiect de hotărâre privind aprobarea nivelului redevenței pe anul 2019 pentru bunurile care aparțin domeniului public al Județului Arad concesionate S.C. Compania de Transport Public Arad S.A.
25. Proiect de hotărâre pentru modificarea Anexei la Hotărârea Consiliului Județean Arad nr. 92/30.04.2015 privind aprobarea contractării unei finanțări rambursabile interne/externe în valoare de maxim 23.350.000 lei pentru finanțarea unor obiective de investiții de interes județean.
26. Proiect de hotărâre privind aprobarea introducerii în parcul auto al Consiliului Județean Arad a unor autovehicule.
27. Proiect de hotărâre privind aprobarea proiectului „Aradul colectează selectiv!" și a cheltuielilor legate de proiect.
28. Proiect de hotărâre pentru modificarea art. 5 al Hotărârii Consiliului Județean Arad nr. 392/21.12.2018 privind aprobarea proiectului „Creșterea accesibilității serviciilor medicale prin dotarea cu echipamente performante a Ambulatoriului integrat de specialitate din cadrul Spitalului Clinic Județean de Urgență Arad" și a cheltuielilor legate de proiect.
29. Proiect de hotărâre privind introducerea contribuției pentru economia circulară în tarifele încasate de operatorii stațiilor construite în cadrul proiectului „Sistem de Management Integrat al Deșeurilor Solide în Județul Arad".
30. Proiect de hotărâre privind modificarea componenței Colegiului Director al Direcției Generale de Asistență Socială și Protecția Copilului Arad.
31. Proiect de hotărâre privind aprobarea componenței Comitetului Director Județean Arad însărcinat cu implementarea și monitorizarea activităților prevăzute în Planul Regional privind serviciile de sănătate din Regiunea Vest și a Regulamentului de Organizare și Funcționare a acestuia.
32. Proiect de hotărâre privind modificarea componenței unei comisii de specialitate a Consiliului Județean Arad și pentru revocarea reprezentantului Consiliului Județean Arad în Consiliul de Administrație al Casei Județene de Asigurări de Sănătate Arad și desemnarea unui alt reprezentant.
33. Diverse.

PREȘEDINTE,
Iustin Cionca

SECRETAR AL JUDEȚULUI,
Silvana Lupu

(90)

31 de persoane salvate din incendii

27 de adulţi şi patru copii au fost salvaţi de pompierii arădeni, anul trecut, din incendii.

ARAD. 352 de incendii s-au produs, în 2018, pe teritoriul județului Arad, în scădere cu 10 procente față de 2017, dar în creștere cu 6,3 la sută față de 2016. Din numărul total de incendii, 181 dintre ele au izbucnit în mediul urban (51%), iar 171 în mediu rural (49%). Stingerea incendiilor a fost asigurată de forțele Inspectoratului pentru Situații de Urgență (ISU) Arad în 202 cazuri, 84 au fost stinse în cooperare ISU - Serviciul Voluntar pentru Situații de Urgență (SVSU), iar la 66 de intervenții au acționat pompierii SVSU. 58 la sută dintre incendii au avut loc la gospodăriile cetățenești, anexe și terenuri ale acestora, 9,6 la sută s-au produs la mijloace de transport și depozitare, 4,2 la sută în industrie și 28,2 la sută în alte domenii de activitate. Raportat la anul 2017, numărul incendiilor izbucnite la gospodăriile populației a scăzut cu 16 % (263 incendii în 2017). Cele mai frecvente cauze ale producerii incendiilor au fost, în peste 29 la sută dintre cazuri, jar/scântei, în 28 la sută din cazuri a fost vorba de scurtcircuit electric, în 22,1 la sută dintre cazuri incendiile au pornit de la flacără deschisă, iar în 20,1 la sută dinte cazuri a fost vorba despre alte cauze. Pe lângă aceste incendii au mai avut loc 260 de arderi necontrolate - incendii de vegetație uscată - care au necesitat atât intervenția forțelor ISU Arad, cât și a serviciilor voluntare pentru situații de urgență.

Pe timpul intervențiilor de stingere a incendiilor au fost salvați 27 de adulți și patru copii, fiind protejate bunuri și instalații în valoare de peste 40,4 milioane lei. Ca urmare a producerii incendiilor au fost înregistrate cinci decese, în timp ce cinci persoane au fost rănite, pagubele produse fiind estimate la peste 8,1 milioane lei. **JA-I.C.**

Salvaţi de pompieri FOTO: ISU ARAD

Ce probleme are Aradul?

Sunteţi curioşi să aflaţi de ce sună arădenii pentru a le cere ajutorul poliţiştilor locali?

În ajutorul arădenilor FOTO: JA

ARAD. Ne-am uitat peste activitatea Poliției Locale Arad din perioada 11 - 17 ianuarie, pentru a vedea la ce sesizări au răspuns polițiștii și câte procese verbale au fost întocmite în această perioadă. Astfel, am aflat că, în total, au fost întocmite, în cele șapte zile, 66 de procese verbale în valoare totală de peste 22,3 mii de lei, aproape 5.000 de euro. În medie au fost aplicate aproximativ 10 sancțiuni pe zi. Dintre acestea, polițiștii locali din cadrul Serviciului Ordine și Liniște Publică au întocmit 21 de procese verbale în valoare de peste 5.000 de lei și au legitimat 47 de persoane. Alte 41 de procese verbale, în valoare de peste 13 mii de lei, au fost întocmite de polițiștii din cadrul Serviciului Circulație pe Drumurile Publice și Parcări.

Care sunt problemele din oraş?

Dar să vedem ce fel de probleme au arădenii care cer ajutorul polițiștilor locali. Un cetățean a sunat pentru a reclama faptul că o mașină este abandonată de trei luni de zile în parcarea Bisericii Catolice. Proprietarul autoturismului a fost identificat, era din Pecica. În parcarea din Piața Mihai Viteazul o persoană este căzută pe jos. Omul străzii a fost dus la Adăpostul de Noapte de pe Calea 6 Vânători. Muzica la intensitate mare pe strada Vasile Goldiș, persoana a fost identificată și sancționată contravențional. Au fost verificate numărul de persoane care locuiesc în blocul 8 de pe strada Tarafului. Tot în această perioadă au fost identificate nouă persoane fără adăpost pe străzile municipiului. Doar două persoane au acceptat să meargă la adăpost, ceilalți au refuzat. Cal lăsat în libertate în cartierul Alfa. Proprietarul a fost identificat și sancționat. Pe strada Tarafului, la bloc 5, o persoană a reclamat faptul că autoturismul său a fost vandalizat. Cerșetori împrăștiați din fața magazinului Lidl de pe Calea Radnei. Pe strada Șoimului, persoane fără adăpost ocupă abuziv o clădire. Au fost identificate trei persoane. O persoană fără adăpost doarme sub un balcon al unui bloc de pe strada Ștefan Augustin Doinaș. Omul străzii a fost îndepărtat. La intersecția străzilor Pădurii cu Liviu Rebreanu un cetățean aflat în stare de ebrietate se plimbă prin intersecție. Cele sesizate nu s-au confirmat, cetățeanul a dispărut până au apărut polițiștii locali.

1.212 identificări în 7 zile

Angajații din cadrul Biroului Evidență Procese Verbale și Identificări Persoane au avut ceva de lucru. Aceștia au identificat nu mai puțin de 1.212 persoane și autoturisme în bazele de date ale MAI, pentru a încheia procese verbale de contravenție. În medie peste 170, zilnic. De asemenea, au fost distribuite 50 de invitații puse la dispoziție de SPCLEP Arad persoanelor cărora le-a expirat actul de identitate, ori minorilor care au împlinit 14 ani. **JA-V.G.**

350 de şoferi nu au plătit parcarea

Colegii lor de la Biroul Supraveghere Comunitară au înregistrat un număr de 350 de procese verbale emise de către RECONS privind parcările cu plată din municipiu. Mai exact, 350 de şoferi au parcat dar nu au plătit în cele şapte zile. În medie, vorbim de câte 50 de „uituci" zilnic. De asemenea, în intervalul 11 – 17 ianuarie, s-au aflat pe rolul instanţelor de judecată un număr de 36 de dosare.

Accident mortal la ieşire din Arad spre Curtici

Un bărbat care conducea regulamentar pe DJ 79B şi-a pierdut viaţa după ce maşina sa a fost lovită de un TIR.

ARAD. Evenimentul rutier a avut loc miercuri dimineața, în jurul orei 10.00, la ieșire din Arad spre Curtici, pe DJ 709B. Au fost implicate un autoturism și un autocamion. În urma impactului, mașina a ieșit în afara părții carosabile. Șoferul autoturismului - un bărbat în vârstă de 64 de ani - a rămas încarcerat, fiind inconștient la sosirea echipajelor de salvare. „Victima a fost descarcerată și predată echipajului SMURD, în viață, dar inconștientă" - a declarat George Pleșca, purtător de cuvânt al Inspectoratului pentru Situații de Urgență Arad. Din nefericire, în ciuda manevrelor de resuscitare, bărbatul nu a mai putut fi salvat, fiind declarat decedat.

La locul accidentului au intervenit din cadrul Detașamentului Arad 1 SMURD TIM și o autospecială pentru descarcerare cu cinci subofițeri. Traficul rutier a fost blocat pe ambele sensuri.

A murit nevinovat

Polițiștii prezenți la fața locului au stabilit cum s-a petrecut accidentul: „În această dimineață (miercuri dimineață - n.r.), în jurul orei 10.00, un bărbat de 37 de ani din județul Argeș a condus o autoutilitară în cuplu cu o semiremorcă, pe drumul județean 79B, dinspre Arad înspre Șofronea iar, la un moment dat, pe fondul neadaptării vitezei la condițiile de drum, semiremorca a derapat pătrunzând pe contrasens, unde a intrat în coliziune cu un autoturism condus regulamentar din sens opus de un bărbat de 64 de ani din Curtici. În urma impactului, a rezultat rănirea gravă și, ulterior, decesul conducătorului autoturismului" - a declarat Claudia Iuga, purtător de cuvânt al Inspectoratului de Poliție Județean Arad. **JA-D.D.**

Pentru mai multe fotografii intră pe www.jurnalaradean.ro

Măsurători la faţa locului FOTO: VASILE OBȘITOȘ

Arădean reţinut pentru camătă

Un bărbat din Vânători a fost reţinut de poliţişti, fiind suspectat că de 2 ani s-ar fi ocupat de cămătărie.

Carduri şi bani, găsiţi în urma percheziţiilor FOTO: IPJ ARAD

CHIȘINEU CRIȘ. Un bărbat din Chișineu Criș a fost reținut pentru 24 de ore de către polițiști, fiind bănuit de cămătărie. „Polițiștii din Chișineu Criș au desfășurat, marți, 22 ianuarie, o percheziție la domiciliul unui bărbat de 36 de ani, din localitatea Vânători, bănuit de efectuarea unor operațiuni financiare fără drept - cămătă. Astfel, în urma documentării activității infracționale, polițiștii au stabilit că, începând din anul 2016, bărbatul ar fi dat mai multor persoane, cu titlu de împrumut, diferite sume de bani, percepând o dobândă lunară de 50% și 100% din suma acordată. Pentru a garanta returnarea banilor, bărbatul ar fi solicitat celor împrumutați cărți de identitate și carduri bancare de salarii. În urma percheziției domiciliare, în imobilul deținut de cel bănuit au fost găsite 17 carduri bancare, 6 cărți de identitate și alte înscrisuri, precum și 15.600 de lei și 70 de euro, fiind identificate până în prezent 29 de persoane vătămate. În baza probatoriului administrat, bărbatul în cauză a fost reținut de polițiști pentru 24 de ore, urmând a fi prezentat magistraților Judecătoriei Chișineu-Criș cu propunere de arestare preventivă, pentru săvârșirea infracțiunii de cămătă. Polițiștii continuă documentarea activității infracționale a bărbatului", a declarat Claudia Iuga, agent șef adjunct în cadrul Poliției Județene Arad. **JA-A.P.**

Comemorate cu portrete pe stâlpii din Micălaca

ARAD. Trei luni au trecut de când doi tineri arădeni, Bogdan Moisi și Bogdan Mihoc, au pierit într-un teribil accident, plonjând cu mașina de pe pasajul rutier din Micălaca. Tinerii, suporteri utiști, au fost plânși nu doar de familie și cei dragi, dar și de galeriile echipelor de fotbal din întreaga țară, momentul extrem de nefericit scoțând la iveală o solidaritate care se credea pierdută.

Imortalizaţi FOTO: JA

Ei bine, la aproximativ trei luni de când cei doi și-au găsit sfârșitul în cumplitul accident, apropiații lor au găsit o formă inedită de a-i omagia. Doi dintre stâlpii de susținere a pasajului rutier din Micălaca, exact la locul fatalului accident, sunt marcați cu portretele tinerilor. Chipurile lor au fost realizate din graffiti, iar arădenii care trec, fie cu mașina, fie pe jos, prin zonă, își vor aduce mereu aminte de ei. O altfel de comemorare, o aducere aminte pentru cei care poate i-au uitat. Stâlpii, care de acum se pot numi Moisi și Mihoc, rămân în amintirea tinerilor arădeni și poate le atrag atenția celor care trec prin zonă să fie cu ceva mai multă băgare de seamă în trafic pentru a putea evita viitoare tragedii. **JA-A.P.**

Perchiziţii pentru droguri în Arad şi Constanţa

ARAD. Potrivit unui comunicat de presă remis de Inspectoratul Județean de Poliție Constanța - și făcut public de Agerpres, polițiștii cu sprijinul Direcției de Combatere a Criminalității Organizate din cadrul Poliției Române, sub coordonarea procurorilor D.I.I.C.O.T. - S.T. Constanța, au destructurat un grup infracțional organizat, specializat în trafic cu droguri.

„La data de 22 ianuarie a.c., polițiștii Brigăzii de Combatere a Criminalității Organizate Constanța, cu sprijinul Direcției de Combatere a Criminalității Organizate, sub coordonarea procurorilor D.I.I.C.O.T. - S.T. Constanța, au depistat în flagrant delict, pe raza municipiului Constanța, trei persoane care aveau asupra lor 500 de grame de cocaină. Din anchetă au rezultat indicii că drogurile ar fi provenit, de regulă, din Olanda, iar ulterior ar fi fost vândute în Constanța. De asemenea, în urma a 16 percheziții domiciliare, efectuate pe raza județelor Constanța și Arad, alte trei persoane au fost conduse la audieri. Pe baza probatoriului administrat în cauză, la data de 22 ianuarie a.c., procurorul din cadrul D.I.I.C.O.T.- S.T. Constanța a dispus reținerea, pentru 24 de ore, a trei bărbați, cu vârste cuprinse între 28 și 44 de ani și a unei femei, de 44 de ani, aceștia urmând a fi prezentați Tribunalului Constanța cu propunere de arestare preventivă", au transmis oamenii legii din Constanța. **JA-A.P.**

Sport

„Polivalenta fiind ocupată cu un târg şi Eurovision, jucăm mai mult în deplasare"

Marcel Urban, preşedinte FCC ICIM Arad

10

este ora de start a Cupei „LPS" la handbal, ediția 6, care se desfășoară vineri, 25 ianuarie, în sala de sport a Liceului cu Program Sportiv Arad din cartierul Bujac, fiind organizată de catedra de handbal, profesoare Adriana Inoan și Ramona Körösi. Participă echipe de liceu, feminine și masculine, din Nădlac, Sântana și Arad.

„Tigrii" au impresionat pe tatami croat

ZAGREB. Unul dintre cele mai noi cluburi de judo apărute în peisajul arădean, Club Sportiv Judo, se laudă cu rezultate bune în acest început de an. Astfel, „tigrii" de la Club Sportiv Judo Arad (antrenor Cristian Rus) au urcat pe podium la Judo Open Zagreb, după cum urmează: Iustin Rus, locul I; Lucas Stan și Alexandru Dorgoșan, locul II și Daniel Costina, locul III. Au mai participat: Angelo Bătrân și Julian Bătrân. **JA-D.S.**

În acțiune FOTO: JA

Alte două „zone" de futsal

ARAD. După Cetate Săvârșin și CS Ineu, în acest week-end vom afla numele altor două finaliste în Campionatul Județean de futsal (24 februarie - Macea). Iată locația „zonelor" și echipele participante...

Zona Pecica, sâmbătă, ora 10: Progresul Pecica, Semlecana Semlac, Luceafărul Munar, Viitorul Pereg (Grupa A), Speranța Turnu, Victoria Nădlac, Unirea Șeitin, Gloria Secusigiu (Grupa B); Zona Șagu, duminică, ora 10: Sporting Șagu, Mureșul Zădăreni, Athletico Vinga, Forest Oil Sp German (Grupa A); Victoria Felnac, Podgoria Ghioroc, Voința Mailat, Viitorul Tisa Nouă (Grupa B). **JA-D.S.**

În așteptarea noilor achiziții

UTA mai aduce jucători în probe. Sud-americanul Alvarenga s-a îmbolnăvit și are viitorul incert la Arad.

ARAD. UTA a dat, din nou, de terenuri grele, după ce zăpada și apoi ploaia a făcut terenul sintetic din Aradul Nou aproape impracticabil, la fel ca și terenul secund de la „Motorul". Ieri dimineață, echipa s-a antrenat la sala de forță și se așteaptă ca vremea să se îndrepte, pentru ca pregătirea să nu aibă de suferit.

Fără Alvarenga!

Deși așteptam noutăți cu privire la legitimarea lui Alvarenga, lucrurile s-au complicat puțin. Jucătorul a răcit la rinichi și nu se mai antrenează de două zile.

Ionuț Popa avea nevoie de paraguayan la antrenamente, pentru a putea lua o decizie în privința sa. Așa stând lucrurile, „Mister" va amâna un răspuns cu privire la fotbalistul sud-american, dar sunt șanse ca el să nu fie reținut în lot.

Pe de altă parte, azi ar putea apărea cel puțin un jucător în probe. Cei de la UTA tot caută soluții de completare a lotului, cu jucători valoroși, însă mai trebuie așteptat puțin, deoarece echipele de primă ligă nu și-au definitivat loturile.

Gazonul sintetic de la Motorul e, din nou, plin cu zăpadă FOTO: FAN

Stahl, în așteptare

Dacă despre capitolul sosiri am tot vorbit, nu trebuie să trecem cu vederea situația lui Stahl. Acesta a fost, pentru a doua oară, la Dortmund, s-a antrenat cu echipa Under 23, precum anul trecut, iar acum așteaptă un semn din partea nemților.

Cei de la UTA sunt curioși de răspunsul celor de la Borussia, o eventuală ofertă fiind „aur" pentru clubul arădean. Din câte se pare, cel mai devreme la finalul săptămânii ar putea apărea concluziile scouterilor nemți.

LEO SFÂRA
leo.sfara@informmedia.ro

Mutări la juniori

Coborând și la nivelul Centrului de copii și juniori, trebuie să spunem că - așa cum era de așteptat - conducătorii clubului UTA au găsit variante de a-i păstra pe tehnicienii care au antrenat cei mai mari dintre juniori, după ce echipa s-a dizolvat, aproape toți jucătorii fiind împrumutați. Astfel, Costel Bogoșel și Alexandru Țamboi coboară la grupele 2003-2004, acolo unde sunt antrenori (titulari) Radu Mărginean și Dinu Donca, iar Mihai Petcuț îi va da o mână de ajutor lui Mircea Aslău, la grupa 2002.

Ristin: „Felnacul merită mai mult"

Transferuri importante la „VI-FE": cel mai tare nume e Răzvan Fritea! Se vrea o echipă de TOP 6 anul viitor.

FELNAC. După sosirea noului președinte, în persoana lui Dan Ristin, cei de la Victoria Felnac și-au schimbat optica. Din noua strategie face parte și aducerea de jucători importanți, cu nume, care să formeze echipa pentru sezonul viitor, unul care se vrea mult mai îndrăzneț, Dan Ristin fiind garantul bunei funcționări a clubului. Alături de el este trup și suflet și primarul Ioan Malița, omul care a finanțat echipa și înainte să fie ales prim edil al Felnacului. Chiar la reunirea lotului, acesta a fost prezent și i-a încurajat pe băieți.

Așadar, la prima „mișcare" a anului, care a avut loc la începutul săptămânii, s-au prezentat Răzvan Fritea, Paul Șotez și fiul risipitor, Nenad Maxim. Ultimul a revenit la echipă, după ce în returul campionatului trecut s-a certat cu fostul președinte, evoluând apoi jumătate de sezon la Mureșul Zădăreni. În plus, s-a mai bătut palma cu Geybnar, Crișan, S. Măgulean și Vidac.

Dan Ristin FOTO: L.S.

„Aducerea la echipă a lui Răzvan Fritea, dar și a celorlați jucători, face parte dintr-o strategie de viitor a clubului nostru, care se pregătește - încă de pe acum - pentru campionatul următor. Dorim să ne facem un lot de TOP 6, deoarece avem tot sprijinul Primăriei, care e principala sursă de finanțare, iar Felnacul consider că merită mai mult" - ne-a declarat președintele lui „VI-FE", Dan Ristin. **JA-L.S.**

Serie de patru deplasări sub panou

ARAD. Cu înfrângeri pe linie în acest an în Grupa Roșie (prima valorică) din Liga Națională de baschet feminin, FCC ICIM Arad se află în fața unei serii „de foc", cu patru deplasări consecutive. Motivul: Sala Sporturilor „Victoria" va fi indisponibilă sportului vreme de zece zile, pentru un târg și semifinala Eurovision.

Conștienți de problemele avute sub panou, oficialii grupării arădene au reușit să obțină semnătura uneia dintre cele mai valoroase baschetbaliste de peste Ocean care au îmbrăcat tricoul galben-albastru în trecut, Destiny Williams. Cu ea sub coș, antrenorul Miljan Medvedj poate forma un prim 5 mult mai aproape de adevăr, fiind așteptate să vină și (primele) rezultate pozitive.

Miljan Medvedj FOTO: JA

Proximul prilej va fi sâmbătă, ora 18, la Satu Mare, pe terenul viceliderului. Chiar dacă pornesc cu șansa a doua, fetele noastre vor încerca să producă surpriza. Și dacă nu vor reuși, vor avea alte trei oportunități în următoarele partide susținute în deplasare, în ordine, cu Phoenix Constanța, CSM Târgoviște și Olimpia Brașov. **JA-D.S.**

Visează la un loc în primele șase!

PĂULIȘ. Sub comanda aceluiași tânăr tehnician, Dinu Maghici, Păulișana Păuliș a sunat adunarea pentru pregătirea părții secunde a campionatului Ligii 4 la fotbal. Față de lotul cu care s-a încheiat sezonul de toamnă au părăsit gruparea din Podgorie: portarul Lazea, juniorul Todoran și Crișan. În schimb, la primul apel s-au prezentat, drept noutăți: Raul Poșta (Viitorul Arad, ex-Șimand), portarul Adrian Brutyo (Frontiera Curtici), G. Pop (ex-UTA) și Georgel Forcoș (Unirea Focoșani). „Purtăm discuții cu un atacant și un fundaș stânga pentru a ne acoperi posturile deficitare și a spera la o clasare între primele șase la finalul sezonului. Chiar dacă distanța față de locul 6, ocupat de CS Ineu, este de opt puncte, nimic nu e jucat" - spune Dinu Maghici.

Dinu Maghici FOTO: JA

În privința programului precompetițional, Păulișana va efectua trei antrenamente săptămânale, urmând să-și măsoare forțele în amicale cu: Pâncota, Felnac, UTA juniori, Cărani și Ghiroda.

În paralel, conducerea clubului, sprijinită necondiționat de Primăria din localitate, a schimbat ușile și geamurile de la baza sportivă și are în plan montarea stâlpilor de nocturnă și pe latura cealaltă a terenului, astfel încât echipa să poată efectua antrenamente și chiar jocuri de verificare la lumina reflectoarelor. **JA-D.S.**

Derby pentru locul secund pe semicerc

ARAD. Crișul Chișineu Criș și CSU Reșița se întâlnesc, duminică, la „Polivalenta" arădeană, într-un meci important din liga secundă de handbal feminin.

Primele două clasate din cele patru serii ale Diviziei A (liga secundă) de handbal feminin se vor califica, la finele celor două tururi și tot atâtea retururi, în faza semifinală. Cum neînvinsa CSM Tg. Mureș pare scăpată în câștigătoare a Seriei D, formațiile Crișul Chișineu Criș (22 pct.) și CSU Reșița (19 pct.) sunt principalele pretendente ale ultimului „bilet" ce oferă continuarea drumului spre Liga Florilor.

Un meci ce poate ajuta la înclinarea balanței, mai ales în cazul unui succes al gazdelor, este programat duminică (ora 15 - Sala Sporturilor din Arad), fetele Crișului primind chiar replica bănățencelor, de care au trecut, în primul tur, cu scorul de 30-29 (15-14), în retur scorul fiind egal, 29-29 (12-16). Dreptatea în jocul din etapa a XIII-a va fi împărțit de cuplul maramureșean A. Apostu - F. Chinde.

În celelalte meciuri din weekend: Minaur II Baia Mare vs. CSU de Vest Timișoara (ora 11) și CSU Oradea cs. CSM. Tg Mureș (17). **JA-D.L.**

CSM Galați, prima adversară

ARAD. În urma tragerii la sorți ce a avut loc la sediul Federației Române de Rugby, a fost stabilit programul play-off-ului și play-out-ului Diviziei Naționale de seniori, ediția 2018-2019. În urma sezonului regulat s-au calificat în play-off primele trei echipe din fiecare grupă: CS Stiința Petroșani, CSM Bucovina Suceava, RC Gura Humorului (Centru-Nord), CS Năvodari, RC Bârlad, RC Grivița București (Centru - Sud), iar in play-out vor juca echipele clasate pe ultimele locuri: CS UAV Arad, CSM Sibiu și CSM Galați. Arădenii lui Marian Grindei, care se reunesc în 1 februarie, vor debuta în play-out-ul ligii secunde în 30 martie, pe terenul CSM Galați, primul meci la Arad fiind programat în 13 aprilie, cu CSM Sibiu. Datele din retur sunt 30 aprilie și 11 mai.

Echipele vor porni în acestă fază a competiției cu zero puncte în lupta pentru evitarea retrogradării. **JA-D.L.**

JURNAL ARĂDEAN

Naomi Osaka FOTO: EPA

Finală Osaka – Kvitova! Halep a căzut pe locul 3!

TENIS. Naomi Osaka s-a impus în semifinala turneului de la Australian Open în fața jucătoarei Karolina Pliskova, în trei seturi, 6-2, 4-6, 6-4, după o oră și 56 de minute de joc.

Sportiva s-a calificat în finala competiției, acolo unde o va întâlni pe tenismena Petra Kvitova, care a învins-o pe Danielle Collins, în cea de-a doua semifinală a turneului.

Jucătoarea din Cehia are în palmares două turnee de Gand Slam, câștigate la Wimbledon (2011 și 2014), în timp ce japoneza Naomi Osaka a câștigat anul trecut, turneul de la US Open.

Finala Australian Open 2019 se va disputa sâmbătă, 26 ianuarie, de la ora 10:00. Cele două se vor lupta nu numai pentru trofeu, ci și pentru poziția de lider rmondial.

În acest moment, pe primul loc în clasamentul WTA este Naomi Osaka (21 de ani). Simona Halep rămâne pe podium, ocupă locul trei în ierarhia mondială.

SURSA: MEDIAFAX

Real, cea mai bogată echipă

Șase cluburi engleze se află printre primele zece formații cu cele mai mari venituri.

Real Madrid revine pe primul loc în topul echipelor cu cele mai mari cifre de afaceri FOTO: EPA

FOTBAL. Real Madrid, grație mai ales celei de-a treia victorii consecutive în Liga Campionilor, a detronat-o pe Manchester United și a redevenit cel mai bogat club de fotbal, potrivit listei celor mai bogate 20 de cluburi din lume, publicată ieri de către cabinetul Deloitte. Pentru prima oară, în Top 10 se află „Big Six" din Premier League: Manchester United, Manchester City, Liverpool, Chelsea, Arsenal și Tottenham. În sezonul 2017-2018, Real a obținut venituri în valoare de 674,6 milioane de lire sterline, devenind pentru a 12-a oară cel mai bogat club din lume, madrilenii fiind pentru prima oară în această ipostază după sezonul 2014-2015.

Importanța drepturilor TV

Manchester United, eliminată în sezonul trecut în optimile de finală ale Ligii Campionilor, a coborât pe locul 3, fiind depășită de Real Madrid și FC Barcelona. Bayern Munchen, Manchester City, Paris Saint-Germain, Liverpool, Chelsea, Arsenal și Tottenham completează Top 10 al celor mai bogate cluburi din lume, în care nu se află nicio reprezentantă a Italiei. Parcursul bun al lui Liverpool în Liga Campionilor (finală pierdută în fața lui Real) a permis grupării engleze creșterea cifrei de afaceri cu 90,6 milioane de euro față de sezonul precedent. În schimb, Arsenal, absentă din Liga Campionilor pentru prima oară după 20 de ani, a pierdut trei locuri în clasament, ajungând pe poziția a 9-a, pierzând totodată 30 de milioane de lire sterline. Această scădere ilustrează foarte bine importanța din ce în ce mai mare a drepturilor TV în Liga Campionilor, estimează Deloitte.

Provenite din cele cinci campionate mari ale Europei (Anglia, Germania, Spania, Italia și Franța), cele mai bogate 20 de cluburi din lume au obținut în total venituri de 7,4 miliarde de lire sterline în sezonul 2017-2018, în creștere cu 6% față de sezonul precedent.

SURSA: AGERPRES

Și-a prelungit contractul

FOTBAL. Mario Camora și-a prelungit contractul cu CFR-Cluj și va juca încă trei ani în tricoul echipei clujene. Știrea a fost confirmată pe pagina oficială de Facebook a arde-lenilor. Căpitanul liderului a negociat în ultimele luni prelungirea angajamentului său și s-a plâns în mai multe rânduri că nu a primit propunerea pe care o aștepta.

Mario Camora FOTO: GSP

Mario Camora este fotbalistul care a jucat în cele mai multe partide pentru CFR. A sosit la Cluj în 2011 și a bifat 274 de partide, în Liga 1, Cupa României, Supercupa României, Champions League și Europa League, pentru CFR și are 110 partide bifate din postura de căpitan. Mario Camora va avea 35 de ani când îi va expira contractul cu CFR și cel mai probabil se va retrage din fotbal, în tricoul echipei clujene. **SURSA: MEDIAFAX**

„Am visat să joc în Premier League"

FOTBAL. Atacantul argentinian, Gonzalo Higuain, a semnat cu echipa din Londra, Chelsea, un acord sub formă de împrumut, până la finalul lunii iunie 2019.

Englezii au însă posibilitatea să îl păstreze pe jucător și în sezonul următor, 2019-2020, tot sub formă de împrumut, dar contra sumei de 18 milioane de euro. În cazul în care Chelsea va dori să îl cumpere pe Higuain, aceasta trebuie să îi plătească lui Juventus 36 de milioane de euro.

„Este un club pe care l-am admirat mereu pentru istoria sa și pentru suporteri. În plus, mereu am visat să joc în Premier League. Chelsea a pariat pe mine, iar eu sper să reușesc să mă revanșez. Abia aștept să încep să joc și să fac tot ce pot să mă adaptez cât mai repede la sistemul de joc, la echipă și la noul campionat", a spus Gonzalo Higuain, după ce a semnat cu Chelsea.

În prima jumătate a acestui sezon, jucătorul în vârstă de 31 de ani a fost împrumutat de Juventus la AC Milan, formație pentru care a evoluat în 22 de meciuri și a marcat de opt ori. **SURSA: MEDIAFAX**

Gonzalo Higuain FOTO: EPA

Neymar a părăsit terenul în lacrimi, în minutul 62

FOTBAL. Campioana Franței, PSG, s-a impus miercuri seară, 23 ianuarie, în meciul din Cupa Franței cu Strasbourg, scor 2-0, dar a pierdut un jucător important.

Brazilianul Neymar a ieșit în lacrimi de pe teren, în minutul 62. Atacantul s-a accidentat la degetul mic de la piciorul drept.

„Primele examinări efectuate au evidențiat o recidivare dureroasă a leziunii degetului mic de la piciorul drept. Tratamentul va depinde de evoluția din zilele următoare. Vor fi luate în considerare toate opțiunile terapeutice", este anunțul făcut de PSG, pe pagina oficială. Este vorba de aceeași accidentare pe care Neymar a suferit-o în luna februarie a anului trecut. Atunci brazilianul s-a operat, iar sezonul lui la echipa din Paris s-a terminat.

„Neymar este îngrijorat pentru că este vorba de același picior, piciorul drept, în aceeași zonă", a spus tehnicianul Thomas Tuchel, după victoria cu Strabourg, 2-0, potrivit mirror.co.uk.

Potrivit presei din Franța, atacantul ar putea rata primul meci din optimile Champions League cu Manchester United, din 12 februarie.

SURSA: MEDIAFAX

Neymar FOTO: EPA

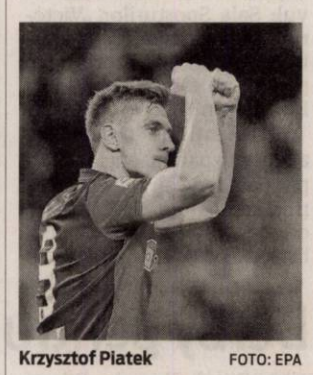

Krzysztof Piatek FOTO: EPA

„Diavolii roșii" l-au luat pe Piatek

FOTBAL. Krzysztof Piatek (23 de ani) a semnat cu AC Milan. „Diavolii roșii" l-au transferat pe jucătorul polonez care a făcut senzație de la venirea în Serie A, la Genoa, unde a fost coleg cu românul Ionuț Radu, căpitanul naționalei U21 a României.

Formația milaneză a plătit, conform presei internaționale, 36 de milioane de euro pentru aducerea vârfului.

Piatek și-a pus semnătura pe un contract până în 2023 cu AC Milan și este înlocuitorul lui Gonzalo Higuain, care a fost împrumutat de Juventus la Chelsea, în Anglia.

În prima parte a sezonului, argentinianul a fost împrumutat de torinezi la formația din Italia, AC Milan. Mutarea era speculată de câteva zile de presa din „Cizmă", dar miercuri seară, 23 ianuarie, a fost oficializată, iar joi a fost prezentat oficial la Milanello.

AC Milan l-a mai transferat în această iarnă pe brazilianul Lucas Paqueta (21 de ani), de la Flamengo.

SURSA: MEDIAFAX

Va disputa a cincea sa finală la Australian Open

TENIS. Rafael Nadal (Spania, nr. 2 ATP), s-a calificat pentru a cincea oară, în finala turneului Australian Open, după ce l-a învins pe grecul Stefanos Tsitsipas, locul 15 ATP, autorul celei mai mari surprize de la Melbourne, prin eliminarea lui Roger Federer.

Spaniolul a controlat partida cap-coadă, având de înfruntat o singură minge de break, în ultimul game, în drumul său spre a șasea victorie consecutivă cu 3-0 la această ediție a Australian Open, scor 6-2, 6-4, 6-0. Partida a durat o oră și 46 de minute. La fel ca și în precedentele cinci partide, Rafael Nadal a impresionat cu nou-inventanta lovitură de serviciu, cu lovituri de excepție reușite cu forehandul din alergare, dar și cu un procentaj de reușită ideal, ibericul încheind meciul cu număr dublu de lovituri câștigătoare față de greșelile neforțate (28-14).

Rafael Nadal a închis la zero setul trei, asigurându-și victoria cu cel mai autoritar scor la această ediție de Australian Open. Cu Carlos Moya antrenor în locul unchiului Toni, Nadal va încerca să facă un „10 year challenge" memorabil, luând la țintă un al doilea trofeu al carierei la Melbourne, la 10 ani de la primul succes, cel de la ediția din 2009.

Tenismanul spaniol Rafael Nadal FOTO: EPA

Pentru tenismenul iberic, urmează finala cu numărul 25 în turneele de Mare Șlem. În finala de la Melbourne, Rafael Nadal îl va întâlni pe învingătorul celeilalte semifinale, dintre Novak Djokovic (Serbia, nr. 1 ATP) și revelația actualei ediții, Lucas Pouille (Franța, nr. 28 ATP).

SURSA: MEDIAFAX

MEDIQA

CONTINUĂM PROMOȚIILE PENTRU TINE:

NOU!!! Pediatrie
consult de specialitate
ecografie

Cardiologie
consult de specialitate
ecografie
EKG

Oftalmologie
consultație de specialitate
examen fund de ochi

Obstetrică - Ginecologie
consult de specialitate
ecografie 4D

Dermatologie
consult de specialitate
dermatoscopie

Endocrinologie
consult de specialitate
ecografie

Urologie
consult de specialitate
ecografie

Detalii la 0257/217700 sau la sediul clinicii situat în Municipiul Arad, B-dul Revoluției Nr.10

www.mediqa.ro

(7287)

Oftamed
Servicii oftalmologice complete
Oftalmologie | Optică | Chirurgie | Laser

Dr. Turlea Magdalena
Dr. Turlea Cristian

CONSULTAȚII ÎN CONTRACT CU CAS

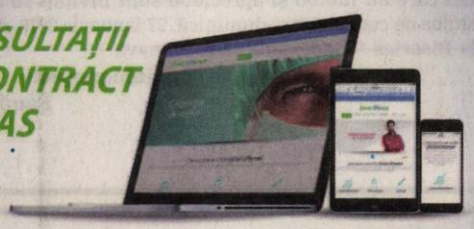

- Sală operații pentru intervenții chirurgicale Oftamologice
- Consultații oftamologice, terapie laser pentru retinopatie diabetică, glaucom, retinografie, OCT
- Intervenții chirurgicale (pentru cataractă, glaucom si afecțiuni anexe oculare)
- Optică medicală (ochelari de vedere, soare, lentile de contact)

www.oftamed.ro
Arad, str. Miron Costin bl. 9 ap. 2-3
0257 253 523 0735 520 489

(9587)

ELNET SECURITY
Protecting People and Places

ELNET GRUP - SECURITY & FIRE

angajează:

AGENȚI DE SECURITATE

femei/bărbați, cu/fără atestat pentru obiective industriale și spații comerciale în Arad.

OFERIM:
- Contract de muncă integral;
- Salariu net 1.600 – 2.000 lei;
- Bonusuri de angajare;
- Transport gratuit la si de la obiectiv;
- Posibilitate de decontare transport pentru agentii din provincie;
- Punctualitatea platii salariilor;
- Stabilitate la locul de muncă;
- Program de lucru în ture de 12/24, 12/48 sau 12/36;

☎ 0752.042.558/ 0735.188.865

(8984)

S.C. MAX STRUCTURA METALICA S.R.L

Angajează:
- sudori Mig-Mag
- lăcătuși confecții metalice

Firma oferă:
- salarii atractive + bonusuri
- decontarea abonamentelor de transport
- încadrare minimă - 3.000 RON BRUT (2360 net)

luni - vineri 07-15:30
Arad, Câmpul Liniștii nr. 1 (incinta Comalim)

tel: 0257/348.893; 0732/405.720

www.aradon.ro

GARSONIERE

- **A A** Achiziționez garsonieră, apartament 1 cameră, cash, ☎0746.055.126, ☎0755.483.216. 97124
- **Cumpăr cu** plata pe loc garsonieră, apartament 1 cameră, ☎0721.670.839. 165093

AP.2 CAMERE-ARAD

- **A A** Achiziționez apartament 2,3,4 camere, cash, ☎0746.055.126, ☎0755.483.216. 97130
- **Cumpăr cu** banii jos apartament 2-3 camere. Telefon 0742.781.651. 165095
- **Persoană fizică** vând apartament 2 camere (100 mp), zona UTA, parțial mobilat, centrală termică, termopane, două balcoane mari închise, parcare asigurată. Preț 46.500 Euro/negociabil. Tel. 0744.523.701. 168242
- **Vând apartament** 2 camere, renovat, Gurahonț, str. Gării nr.34, ☎0743.403.165 64848
- **Vând apartament** 2 camere, Podgoria, Bd. Revoluției et. 4, preț 46.000 Euro, termopan, gresie, parchet lemn masiv, aer condiționat. Se vinde utilat și mobilat. Fără intermediari. Telefon 0770.193.281. 168562
- **Cumpăr apartament** 2 camere, etaj 1 sau 2, parter, fără intermediari. Tel. 0770.215.502.

AP.3 CAMERE-ARAD

- **Persoană fizică** vând (schimb) apartament 3 camere mobilat și utilat, confort 1, decomandat, etaj 8/10. Preț la vedere. Tel. 0747.065.737. 165090

AP.4 CAMERE-ARAD

- **Vând apartament** 4 camere, Grădiște, etaj 3/4, neamenajat. Tel. 0724.293.111. 165393

CASE-ARAD

- **Vând casă,** str.Victor Hugo nr.9, 3 camere, 244 mp, ☎0762.334.605. 162437

CASE-JUDEȚUL ARAD

- **Vând casă** în Târnova, 2.432 mp, 21.000 Euro. Telefon 0742.946.281. 164781

CASE DE VACANȚĂ-JUD ARAD

- **Vând cabană** pe deal, la Ghioroc. Tel. 0722.979.890. 168593

VILE-ARAD

- **Vilă 8** camere Grădiște, 3 băi, garaj, pretabil două familii, ☎0722.257.409. 168230

TERENURI JUDEȚ

- **Vând loc** casă, Șimand, 953 mp. Preț 8.500 Euro, negociabil, 0742.946.281. 164780
- **Vând loc** de casă 900 mp, în Curtici, îngrădit, curent, magazie, fântână, pomi, rulotă 4,7 m, 10.000 Euro, 0752.425.210. 165409

Pachetul de servicii medicale MedLife Genesys pentru seniori. Siguranța unei sănătăți păstrate cu grijă.

Cu toții ne dorim să îmbătrânim frumos și să ne bucurăm de cât mai mulți ani. Vârsta înaintată însă este, de regulă, asociată cu sănătatea șubredă, pierderea vitalității și a poftei de viață. Dar nu trebuie să fie așa!

Deși sunt mulți factori care contribuie la slăbirea sănătății odată cu înaintarea în vârstă, mare parte dintre aceștia pot fi influențați pozitiv și ținuți sub control printr-o preocupare constantă și atentă asupra condiției tale fizice și psihice.

Ca senior, trebuie să știi că printre elementele cheie în menținerea sănătății se numără o alimentație sănătoasă, activitățile fizice regulate și un mediu curat și liniștit. De asemenea, un rol deloc de neglijat îl joacă menținerea unei vieți sociale active.

Cu toate acestea, pentru a te păstra într-o formă cât mai bună, e nevoie de ceva în plus, și anume de suport specializat. Mai exact, de oameni pregătiți să îți ofere servicii medicale personalizate, atent elaborate, pentru a te ajuta să te bucuri de sănătate chiar și la o vârstă înaintată.

(9829)

În acest sens, echipa MedLife Genesys a pregătit un pachet de servicii medicale gândit special pentru tine - pachetul medical Senior (50+)

ACESTA CONȚINE:
- set analize (hemoleucogramă completă, glicemie, uree, creatinină, colesterol, TG, HDL, LDL, examen urină)
- consult Oftalmologie
- consult ORL
- consult Cardiologie (EKG)
- consult Gastroenterologie
- consult Ginecologie / Urologie
- consult Neurologie
- consult Proctologie
- ecografie abdominală

PREȚ PROMO* PACHET SENIOR: 690 LEI

Alege să beneficiezi de atenția și grija de care ai nevoie! Sună la 0257 960 pentru mai multe informații.

Cons electro

PROIECTARE, EXECUȚIE, VERIFICĂRI INSTALAȚII ELECTRICE

Arad, str Pădurii nr 29-31 https://conselectro.ro

(9669)

JACKSON BAZAR

Pentru voi toți!

LUNI - VINERI 09:00 - 17:30
SÂMBĂTĂ 09:00 - 13:00
DUMINICĂ închis

tel. 0257 284 488 • 0257 284 489 • e-mail: office.emj@gmail.com

(9669 - H133295)

s.c. OK TEHNIC CONSULT s.r.l.
s.c. ORIGINAL TEHNIC SRL s.r.l

Prestează următoarele servicii:
- Operator RSVTI;
- Verificare supape de siguranță pe stand mobil;
- Încercare la presiune hidraulică la rece;
- Cursuri de formare profesională în meseria de Stivuitorist;
- Stagiu de instruire periodica pentru stivuitoristi;
- Întocmire documentații de mediu/ raportari SIM.

Arad, Str. 9 Mai, nr. 3, etaj 1
Tel. 0723 842 867; 0722 437 525; www.okt.ro

(9350)

DR. ONITA
CENTRU MEDICAL

CENTRUL DE CHIRURGIE SI PROCTOLOGIE DR. ONITA

HEMOROIZI
Fisuri, Fistule anale
VARICE
Tratamente profesioniste personalizate cu sau fără operație.

Arad, str. Augustin Doinas 32
Tel. 0740-336-899
www.dronita.ro

(640654)

AGENȚIA PENTRU PROTECȚIA MEDIULUI ARAD și SC FCC ENVIRONMENT ROMÂNIA SRL în baza Legii 278/2013 privind emisiile industriale, anunță publicului interesat decizia de revizuire a Autorizației integrate de mediu nr. 2 din 26.02.2018 ca urmare a montării unei noi stații de epurare a levigatului în depozitul de deșeuri solide nepericuloase din Arad, jud. Arad. Informații privind impactul potențial asupra mediului al activităților pentru care se solicită revizuirea autorizației integrate de mediu, formularul de solicitare, raportul de amplasament și decizia de revizuire a autorizației integrate de mediu pot "fi consultate la sediul Agenției pentru Protecția Mediului Arad, str. Splaiul Mureșului, FN în zilele de luni-joi între orele 8-16.30, și vineri între orele 8-14, precum și la următoarea adresă de internet http://apmar.anpm.ro. Publicul are dreptul să prezinte verbal sau în scris comentariile asupra solicitării de revizuire a autorizației integrate de mediu la sediul Agenției pentru Protecția Mediului Arad, fax 0257284767, tel.0257280331, e-mail office@apmar.anpm.ro în zilele de luni-joi între orele 8-16.30 și vineri între orele 8-14, în termen de 30 de zile de la apariția anunțului.

(94 - H 168596)

Firma EUFELISA INTERNAȚIONAL S.R.L.
Arad, str. Câmpului nr. 8

având ca obiect de activitate:
operațiuni de mecanică generală, **angajează**

OPERATOR la mașini unelte cu comandă numerică.

Activitatea se desfășoară într-un mediu armonios în spiritul respectului pentru angajați.

Contact: Flavius Malița – 0757.021.966.

(75 - H 167645)

Publicitate 0257/210.775
0257/280.904

DECESE

După o grea şi nedreaptă suferinţă, periplul pământesc al dragii noastre mame, soacre şi bunici

MATEA VERONICA,
educatoare pensionară,
a luat sfârşit la vârsta de 81 de ani,

iar sufletul său blând şi generos s-a ridicat la Ceruri, lăsându-ne mai singuri şi trişti.
Dumnezeu să o ierte şi să o odihnească în pace!
Slujba de priveghi va fi organizată astăzi, 25.01.2019, de la ora 19,00, la Casa funerară Kuki de pe strada Cocorilor, nr. 6.
Slujba de înmormântare va fi oficiată mâine, 26.01.2019, în acelaşi loc, de la ora 12,00, după care cortegiul funerar se va deplasa pentru înhumarea în locul de veci al familiei la cimitirul din localitatea Călugăreni.

Familia îndurerată

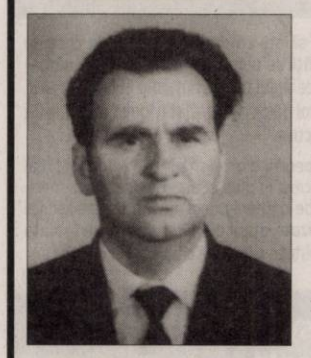

Cu adâncă durere în suflet ne luăm adio de la

ANDRU AUREL,
în vârstă de 86 ani.

Înmormântarea va avea loc astăzi, 25 ianuarie 2019, ora 12:00, la Cimitirul din Bujac.

Familia îndoliată: soţia Ştefana împreună cu fiicele Marinela şi Aurica, nepoata Adelaida

Cu durere în suflet anunţăm încetarea din viaţă a celui care a fost soţ, tată, bunic,

ŞERBAN FLOREA,
născut în 1929 în Şiclău.

Înmormântarea vineri, 25 ianuarie, ora 14,00 la Capela Kuki de pe strada Cocorilor.

Familia îndoliată

Îndureraţi, anunţăm încetarea din viaţă a celei care a fost bunica şi străbunica noastră,

ELENA ARDELEANU.
A fost alături de noi 92 de ani.

Ne adunăm cu toţii la priveghi astăzi, 25 ianuarie 2019, la ora 19:00, la Casa Funerară Kuki din Grădişte. O vom conduce la locul de odihnă în data de 26 ianuarie 2019, la ora 14:00, la Cimitirul Grădişte. O purtăm în inimile noastre.

Familia Dinita, Burtica, Ardeleanu

Cu adâncă durere anunţăm încetarea din viaţă a celei care a fost draga noastră mamă, soacră şi bunică,

ing. SIDONIA ALBU,
la vârsta de 89 ani.

Dumnezeu să o odihnească în pace! Slujba de înmormântare va avea loc astăzi, 25 ianuarie 2019, ora 12:00, la Casa Funerară Kuki de pe strada Cocorilor.

Familia îndoliată

CONDOLEANŢE

Suntem toţi alături de colegul nostru Doru Tomescu, la trecerea în nefiinţă a soţiei dragi,

MIRA TOMESCU.

Sincere condoleanţe!

AVPS – Diana Turnu – Arad

SERVICII FUNERARE

(H-7489281)
IN MEMORIAM
NON STOP!
KUKI - servicii funerare complete
Producător de sicrie - oferă sicrie la preţ de producător.
GRATUIT rezolvăm actele la spital, primărie, casa de pensii şi C.A.R.P.
Transport intern şi internaţional ● Accesorii funerare.
Contact: Arad, Str. Mihai Eminescu nr. 4 (în curte), vis-a-vis de Cerbul Albastru.
Telefon: 0257/211929, mobil: 0723-343-964
www.inmemoriamkuki.com
CASĂ FUNERARĂ - Strada Ştefan Ludwic Roth nr. 1 D, Grădişte
- Str. Cocorilor nr. 6 (lângă magazinul Izolta)

AVPS Diana Turnu Arad, transmite sincere condoleanţe colegului lor, Tomescu Adrian Doru, la trecerea în nefiinţă a soţiei sale. Dumnezeu să o odihnească!

Preşedinte, Mişcuţa Traian

Regretăm plecarea dintre noi a celei care a fost

MIRA TOMESCU

şi transmitem familiei întreaga noastră compasiune.

Colegii, promoţia 1969
a Liceului „Elena Ghiba Birta"

Ne despărţim cu sufletul îndurerat de prietena noastră

MIRA TOMESCU,

plecată prea devreme la cele veşnice. Sincere condoleanţe familiei! Dumnezeu să o odihnească în pace!

Liana şi Sandu

O lumânare aprinsă care să lumineze veşnic la catafalcul celei care a fost mamă, soacră şi bunică,

ALBU SIDONIA.

Sincere condoleanţe familiei Albu George.

Familiile Juncan şi Todinca

A plecat la cele veşnice distinsa noastră vecină,

SIDONIA ALBU.

Cu profund regret ne despărţim şi transmitem un gând de mângâiere şi sincere condoleanţe familiei.

Asociaţia de Proprietari str. Meţianu 1 Arad

COMEMORĂRI

Sâmbătă, 26 ianuarie se împlinesc 13 ani de tristeţe de la despărţirea de cel mai bun soţ şi tată,

NEVINSKY ŞTEFAN.

Vei rămâne mereu în inima noastră.

Veşnic îndureraţi soţia şi fiul

Cu tristeţe şi durere readucem pentru o clipă în memoria celor care au cunoscut-o şi apreciat-o pe

ANIŢA MARIA VERONICA (ŢUŢI)

la împlinirea a 40 de zile de când ne-a părăsit. Parastasul de pomenire va avea loc duminică, 27 ianuarie 2019, ora 13,30 la Biserica Ortodoxă de pe strada M. Eminescu din Arad (lângă fostul Spital T.B.C.). Vom păstra mereu în sufletele noastre chipul său blând, dragostea cu care ne-a înconjurat şi toate amintirile frumoase pe care ni le-a dăruit. Dumnezeu să o odihnească în pace!

Familiile Aniţa şi Vranău

Cu adâncă tristeţe aducem în memoria celor care l-au cunoscut că s-a împlinit un an de când a plecat dintre noi pentru totdeauna

CĂLINESCU CONSTANTIN (DINU).

Slujba de comemorare va avea loc duminică, 27 ianuarie 2019, ora 14:00, la Catedrala Veche „Naşterea Sfântului Ioan Botezătorul" din Arad. Nu te vom uita niciodată! Dumnezeu să-l odihnească!

Familia îndurerată

SERVICII FUNERARE

NOSFERATUM
SERVICII FUNERARE COMPLETE
Arad, str. Ghiba Birta nr. 26 - Tel.: **0752 10 11 12; 0357 80 48 38**
NON STOP e-mail: nosferatumarad@yahoo.com **www.nosferatum.ro**
TRANSPORT GRATUIT ÎN MUNICIPIUL ARAD ŞI ORAŞUL PECICA
* Sicrie la preţ de producător;* Înmormântări GRATUITE – doar pe baza cuponului de pensie; * Consultanţă şi medic constatator; * Rezolvăm actele la spital, primărie, casă de pensii, C.A.R.P.; * PRELUĂM DECEDAŢII DE LA MORGĂ; * Igienizare, cosmetizare, îmbălsămare, incinerarii, REPATRIERI, CAPAC FRIGORIFIC; * CAPELA CIMITIR ETERNITATEA (UTA)! * Borduri, monumente funerare, mozaic, marmura, granit.

Purtăm în suflet aceeaşi durere şi tristeţe la împlinirea a 6 luni de când ne-a părăsit mult iubita noastră mamă, soacră şi bunică,

OTLĂCAN FLOARE
din Grăniceri,

lăsând în urmă multă durere. Păstrăm cu drag în suflet chipul tău iubit şi amintirea zilelor fericite trăite împreună. Dumnezeu să te aibă în paza Sa şi să te ocrotească! Te vom iubi mereu şi-ţi vom purta veşnică recunoştinţă. Parastasul de pomenire va avea loc sâmbătă, 26 ianuarie 2019, ora 11:30, la Catedrala Ortodoxă Veche din Arad.

Familia îndurerată

Amintirile sunt încă vii, chiar dacă au trecut 4 ani de când nu mai eşti printre noi dragul nostru soţ, tată, socru şi bunic,

ARDEUAN DUMITRU,
din Grăniceri.

Te vom păstra veşnic în sufletele noastre şi ne vom ruga pentru odihna sufletului tău!

Soţia Măriuţa, fiul Mitruţ cu familia şi fiica Dorina cu familia

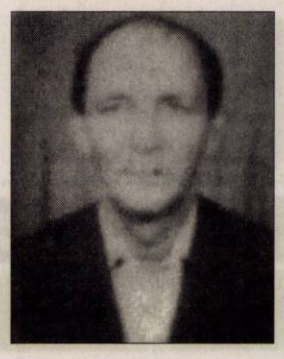

Duminică, 27 ianuarie se împlinesc 6 luni de când ne-am luat rămas bun de la Omul deosebit,

LUX MARIA - VOICHIŢA,
soţie şi mamă iubită.

Cei care au iubit-o şi apreciat-o sunt invitaţi să asiste la slujba de comemorare duminică, 27 ianuarie 2019, ora 13:00, la Biserica Ortodoxă din str. Bârzava.

Mamă dragă te vom iubi mereu!

Familia Lux

Cu adâncă durere în suflet vă anunţăm că în data de 26 ianuarie 2019 va avea loc la biserica de la UTA, ora 11,00 parastasul de 40 de zile a celui care a fost

CERĂCEANU CONSTANTIN.

Familia îndurerată: soţia şi fiica

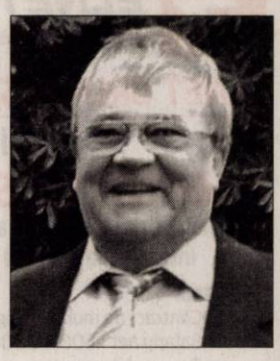

Timpul nu poate şterge durerea din sufletul meu la împlinirea unui an de când ai plecat de pe acest pământ. Lacrimi grele se revarsă,/ Din sufletu-mi îndurerat/ Grea e viaţa fără tine/ De când

FLORIAN OPREA

ai plecat. Dormi în pace suflet bun! Parastasul va avea loc duminică, 27 ianuarie 2019, ora 12,00 la Cimitirul din Sânicolaul Mic.

Soţia Maria Oprea

A trecut un an de când ai plecat dragul nostru cumnat,

FLORIAN OPREA.

Au rămas amintirile frumoase şi un dor nestins. Nu te vom uita niciodată!

Cumnaţii: Ion Mircea cu familia şi Gheorghe Mircea cu familia

Cu tristeţe şi durere readucem pentru o clipă în memoria celor care au cunoscut-o şi apreciat-o pe

av. ŞERBAN DOINA,

la împlinirea a 2 ani de când ne-a părăsit. Bunul Dumnezeu să o ierte şi să o pomenească în Împărăţia Sa!

Familia îndurerată

Au trecut patru ani de când cu flori şi lacrimi mormântul ţi-l sădim şi-n ele parcă te zărim aşa cum viu în sufletele noastre te simţim iubitul nostru soţ şi tată,

NICU IOVĂNESCU.

Dumnezeu să-ţi dea odihnă veşnică!

Îndureraţi:
Luci, Răzvan şi Alina

Cu tristeţe şi durere amintim celor care au cunoscut-o şi preţuit-o, că s-au scurs 40 de zile de la trecerea în eternitate a celei care a fost iubita noastră mamă, verişoară, soacră şi bunică,

CRAIU LUCIA.

Slujba de pomenire se va oficia sâmbătă, 26 ianuarie 2019, orele 13,00 la Catedrala Ortodoxă Veche. O vom păstra mereu în gândurile şi amintirile noastre şi-l rugăm, pe Bunul Dumnezeu să-i dea odihnă veşnică!

Familia Craiu Iulian şi Delia Sulinţan

NISTOR MIRELA
născută
BLAGA,
duminică, 27 ianuarie 2019, când ai fi împlinit 60 ani în loc de „La Mulţi Ani”,

ne rugăm la Bunul Dumnezeu să te odihnească în pace, să îţi vegheze somnul, îngerii să te păzească!

Cătălin, Cătălina cu familiile lor, mama şi familia Farcaşiu

Cu inimile cernite de durere soţia Olimpia cu copiii Nicu şi Daniel anunţă că se împlinesc 40 de zile de la decesul fulgerător al soţului, tatălui, socrului şi bunicului,

BERINDEI NICOLAE.

Parastasul va avea loc duminică, 27 ianuarie 2019, ora 12:00, la Biserica Ortodoxă din Sînleani. Vei rămâne veşnic în inimile noastre! Dumnezeu să te odihnească!

Familia Berindei

Cu durere în suflet anunţăm că se împlineşte 1 an de la despărţirea de cea care a fost iubita noastră mamă, soacră, bunică şi străbunică,

BALAJ MINERVA.

Parastasul va avea loc sâmbătă, 26 ianuarie 2019, ora 11:00, la Biserica Ortodoxă Şega I (str. Şcoalei). Dumnezeu s-o odihnească în pace!

Nepotul Cristi şi fam. Balaj

A trecut un an de lacrimi, durere şi dor nemărginit pentru cel care a fost fiu şi frate,

GROZA TRAIAN OVIDIU

plecat de lângă noi mult prea devreme. Te purtăm în suflet mereu. Dumnezeu să te odihnească în pace!

Mama, tata şi fraţii

Luna ianuarie era una specială pentru familia noastră pentru că vă sărbătoream zilele de naştere.
Dragii noştri

MOŢOI IULIANA şi DUMITRU,
în loc să vă spunem „La mulţi ani!”

ne ducem la cimitir cu flori şi multe lacrimi! Ne gândim cu drag la voi şi la zilele când ne adunam cu toţii să vă sărbătorim. Îl rugăm pe Bunul Dumnezeu să vă aibă în paza Sa şi să vă dea odihnă veşnică alături de cei dragi care nu mai sunt printre noi!

Fiii cu familiile, fiica cu familia şi sora cu familia

Se împlinesc doi ani de la trecerea la cele veşnice a celei care a fost

ing. VILICA ISAI.

Un gând şi o rugăciune pentru odihna sufletului său. Dumnezeu să o ocrotească în Împărăţia Sa!

Familia îndoliată:
soţul Liviu şi
fiica Amelia Cristina

Dragi amintiri, flori şi lacrimi ne-au rămas acum, când ar fi trebuit să-i spunem

„La Mulţi Ani”,
iubitului nostru soţ, tată, bunic, socru şi cuscru,

FRANCISC VARGA.

Vei rămâne veşnic viu în inimile noastre.

Familiile: Varga şi Mladin

Tristă şi neuitată este ziua de 25 ianuarie când în urmă cu şase ani a plecat dintre noi draga noastră soră, soţie şi cumnată,

CARACIONI ESTERA.

Nu te vom uita niciodată. Cât ai trăit te-am iubit, cât vom trăi te vom plânge.

Fratele Mişi, soţul Ioanci,
cumnata Mărioara

Astăzi, 25 ianuarie 2019 se împlinesc 6 ani de la trecerea în nefiinţă a scumpei noastre soţie, mamă, bunică şi soacră,

DARĂU
ELENA FLOARE
din Cil.

Odihnească-se în pace!

Familia

Dacă trandafirii cresc în Rai, te rog Doamne adună câţiva şi dă-i mamei noastre. Purtăm în suflet durere şi tristeţe la împlinirea unui an de când a trecut în veşnicie draga noastră mamă, soacră şi bunică,

BÎC LIVIA.

Slujba de comemorare va avea loc sâmbătă, 26 ianuarie la Biserica Ortodoxă din Aradul Nou. Nu te vom uita niciodată.

Copiii şi nepoţii

BALTĂ ADALBERT ŞTEFAN,
dragostea mea.

În 29 ianuarie 2019 se împlinesc 19 ani de grea despărţire, ai fost nobil, model de bărbat. Cât voi trăi nu te voi uita niciodată.

Soţia

În data de 30 decembrie 2018 s-au împlinit 2 ani de când ne-am despărţit de dragul nostru fiu, soţ, tată şi frate,

MARIUS FLORESCU.

Doi părinţi bătuţi de soartă/
Stăm pe bancă lângă poartă/
Cu feţele înlăcrimate plângându-l pe al nostru fiu,

MARIUS.

Slujba de comemorare va avea loc sâmbătă, 27 ianuarie 2019, orele 14:00, la Biserica Ortodoxă Gai.

Te plâng ai tăi părinţi Ion şi Maria, soţia Andreia cu fiii Ştefan şi Matei, fratele Dorin cu familia, sora Dana cu familia

---

Astăzi, 25 ianuarie în loc să-ţi spunem „La mulţi ani!” când ai fi împlinit 32 de ani dragul nostru fiu şi frate,

CIORNEI MARIUS

noi îl rugăm pe Dumnezeu să-ţi dea odihnă veşnică, să-ţi fie somnul lin şi îngerii aproape! Ce n-am sa să vii acasă/ Doar o clipă să-ţi vorbim/ Să ne spui că îţi este bine/ Să ne liniştim puţin/ Lipsa ta mereu se simte/ Întristarea ne-a cuprins/ Dar în inimile noastre/ Vei rămâne veşnic viu. De 1 an şi şase luni am sperat într-o minune că te vei întoarce „Dar în zadar”.

Pentru tot restul vieţii nemângâiaţi, mama, tata, sora, fratele

---

Astăzi, 25 ianuarie 2019 se împlinesc 17 ani de când a trecut la cele veşnice soţul şi tatăl,

IVA PETRU (NICU)
din Arad.

Fulgerător din viaţă ai plecat,/ Căci Tatăl din cer te-a chemat./ Un gol în suflet ne-ai lăsat/ Şi amintirea-ţi vom păstra neîncetat. Trecerea timpului nu aduce uitarea ci adânceşte dorul şi durerea din sufletele noastre de când ne-ai părăsit. Din ceruri de unde eşti/ Şi la noi să te gândeşti,/ Iar noi de aici de pe pământ,/ Te vom păstra mereu în gând.

Soţia Măriuţa şi fiica Daniela

O lacrimă, o floare pe tristul tău mormânt acum la împlinirea a 9 ani de când ai plecat dintre noi iubitul nostru soţ, tată şi bunic,

MIŢIŢI VASILE.

Nu te vom uita niciodată!

Fam. Miţiţi

Cu aceeaşi durere în suflet amintim că au trecut 20 de ani de când dragul nostru

STEINER IULIU (GYUSZI)

ne-a părăsit pentru totdeauna. Dormi în pace suflet blând!

Familiile Iliescu Dan şi Iliescu Danian

Au trecut 10 ani de când a plecat dintre noi iubitul nostru soţ, tată şi bunic,

dr. ing. PETRE GLĂVAN.

Dumnezeu să-l odihnească în pace!

Familia

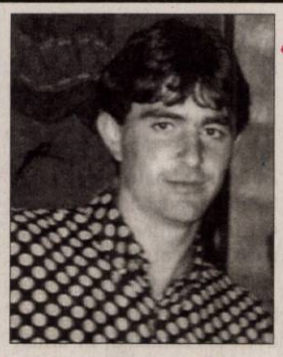

• Cetină ninsă de brad/ Azi e ziua fiului nostru drag/ Ai tăi părinţi ar merge la tine/ Cu cele mai frumoase flori din lume/ Şi te-ar îmbrăţişa şi mii de sărutări ţi-ar da/ Dar cum asta nu se poate/ Rugăm îngerii din ceruri să vă cânte colinde sfinte/ Pentru toţi cei din morminte. Dumnezeu să te ierte şi să te odihnească dragul nostru,

NELU SOMOŞAN
din Cintei.

Familia

Sâmbătă, 26 ianuarie se împlineşte un an de la decesul dragei mele soţii,

CRISTEA VICTORIA.

Cu durere în suflet, soţul Gheorghe şi copiii Bogdan şi Răzvan îi doresc un Dumnezeu să te ierte suflet bun şi blând! Parastasul va avea loc la Biserica Ortodoxă din Sînicolaul Mic, sâmbătă 26 ianuarie 2019, ora 11:00.

Au trecut 40 de zile de când m-am despărţit pentru totdeauna de soţul meu drag,

CREŢA PETRU.

Parastasul duminică, 27 ianuarie 2019, ora 12:00, la Biserica Ortodoxă Română din Arad – Gai. Îngerii să te păzească! Dumnezeu să te odihnească!

Soţia Mariana

Duminică, 27 ianuarie 2019, se împlinesc 2 ani de când

ERDÖDI ILEANA

a plecat dintre noi să fie alături de fetele ei,

MARIA şi ILEANA

- decedate în anul 2006.

O clipă de aducere aminte pentru cei care le-au cunoscut.

Fam. Lazea

Duminică, 27 ianuarie se împlinesc 40 ani de la decesul mamei noastre,

BRÎNDUŞA ELISABETA

şi 35 ani de la decesul tatălui nostru,

BRÎNDUŞA FLORE.

O clipă de aducere amînte pentru cei care îi-au cunoscut. Dumnezeu să-i odihnească!

Fiica Viorica cu familia, fiul Flore cu familia

SCP FALIMVEST SPRL

Desemnat lichidator judiciar prin încheierea civilă pronunţată în şedinţa din 22.01.2019, în dosarul nr. 6514/108/2017, aflat pe rolul Tribunalului Arad, Secţia Civilă, privind pe debitoarea

S.C. HORANA GC INTERNATIONAL ROADS S.R.L.
Cu sediul în localitatea
Arad, Strada Octavian Goga, nr. 55, jud. Arad
Anunţă toţi creditorii

Că faţă de această societate a fost deschisă procedura simplificată a insolvenţei prevăzută de Legea nr. 85/2014, prin încheierea civilă din 22.01.2019.

Potrivit prevederilor art. 100, alin. 1, lit. b din Legea nr. 85/2014, termenul limită pentru înregistrarea creanţelor se împlineşte la data de 08.03.2019.

Termenul de verificare a creanţelor şi întocmire a tabelului suplimentar al creanţelor este fixat pentru data de 08.04.2019.

Termenul de definitivare a tabelului creanţelor este fixat pe 08.05.2019.

Vă aducem la cunoştinţă că nedepunerea cererii de creanţă în termenul menţionat atrage incidenţa prevederilor art. 114 din Legea nr. 85/2014. (89 - H 168565)

SCP EXPERT SPRL practicieni în insolvenţă

EXPERT SPRL, lichidator judiciar al **SC PRODAGRO CETATE SRL**, anunta vanzarea conform Legii 85/2006, prin licitatie publica deschisa, cu strigare a activului detinut de SC PRODAGRO CETATE SRL in localitataea Siria, jud. Arad.

Activul este amplasat pe DJ 79 Arad-Siria, la intrarea in localitatea Siria, accesul fiind asigurat prin drumuri betonate. Utilitatile amplasamentului sunt: energie electrica, gaz lichefiat, apa asigurata din foraje proprii. In apropiere este amplasata statia de epurare a localitatii Siria (500 m) si exista deasemenea si o aductiune de apa curenta.

Activul are 4 hale de crestere pui in 3 cladiri, abatorul, unitatea de procesare cu depozit si anexe, un sopron pentru depozitarea asternutului (paie, rumegus), o cladire de birouri si atelier de intretinere.

Halele de crestere sunt dotate fiecare cu filtru sanitar veterinar, echipament specific de crestere (sistem de adapare, sistem de furajare automat, sistem de ventilatie, sistem de racire, iluminat, sistem de incalzire mixt – energie electrica si/sau GPL). Abatorul este echipat complet si este agreat pentru a functiona pe piata intracomunitara - corespunde din punct de vedere a legislatiei europene. Unitatea de procesare este proiectata pentru 2 tone produse/zi, are avizele de principiu pentru functionare, este compartimentata conform fluxului tehnologic aprobat si are finalizate ventilatia, climatizarea, inchiderile, spatiile frig, imprejmuirile si utilitatile – energie electrica, gaz petrolier lichefiat.

Pretul de pornire este de **289.068 EURO.** Pretul mentionat contine TVA. Garantia pentru participare la licitatie este de 10% din valoarea de pornire a activului. Contravaloarea caietului de sarcini pentru activul descris mai sus este de 350 RON.

Activul poate fi vizitat in Siria, jud. Arad.

Licitatia va avea loc in data de 01.02.2019, ora 14,00 la sediul EXPERT SPRL, situat in Arad, str. D. Bolintineanu, nr. 5, jud. Arad.

Inscrierile, achizitionarea caietelor de sarcini si achitarea garantiei de inscriere la licitatie se pot efectua pana in data de 01.02.2019, ora 11,00, la sediul EXPERT SPRL din Arad, str. D. Bolintineanu, nr. 5.

In caz de neadjudecare a activului la licitatia din data de 01.02.2019, licitatia se va relua pe datele urmatoare: 08.02.2019, 15.02.2019 si 22.02.2019.

Anunturile referitoare la licitatiile organizate de EXPERT SPRL se gasesc si la adresa www.expertarad.ro, rubrica „Vanzari-licitatii".

Relatii la sediul EXPERT SPRL, tel. 0257/259740, d-na Molnar Adriana si tel. 0722343781 dl. Anghel Razvan. (93 - H 168575)

SCP EXPERT SPRL practicieni în insolvenţă

EXPERT SPRL, lichidator judiciar al **SC DIETRICH JOSEF SRL**, anunta vanzarea conform Legii 85/2014, prin licitatie publica deschisa, cu strigare a activului detinut de SC DIETRICH JOSEF SRL, constand in grajd avand o suprafata de 2108 mp si teren in suprafata de 2892 mp situat in Sicula, nr. 651, fiind inscris in CF 300237 Sicula. Valorificarea activului se face incepand de la **pretul de 107.000 lei.**

Preturile mentionate nu contin TVA. Garantia pentru participare la licitatie este de 10% din valoarea de pornire a bunurilor.

Contravaloarea caietului de sarcini pentru imobilul mentionat este de 300 RON.

Licitatia va avea loc in data de 01.02.2019, ora 15,00 la sediul EXPERT SPRL, situat in Arad, str. D. Bolintineanu, nr. 5, jud. Arad.

Caietul de sarcini poate fi achizitionat zilnic, la sediul EXPERT SPRL din Arad, str. D. Bolintineanu, nr. 5.

In caz de neadjudecare la licitatia din 01.02.2019, licitatia se va relua la data de 08.02.2019, la aceeasi ora si in acelasi loc si ulterior pe data de 15.02.2019, la aceeasi ora si in acelasi loc.

Inscrierile, achizitionarea caietului de sarcini si achitarea garantiei de participare la licitatie se pot efectua pana in ziua licitatiei, ora 11,00.

Anunturile referitoare la licitatiile organizate de EXPERT SPRL se gasesc si la adresa www.expertarad.ro, rubrica „Vanzari-licitatii".

Relatii la sediul EXPERT SPRL, tel. 0257/259740, d-na Molnar Adriana si tel. 0722/343781 dl. Anghel Razvan. (92 - H 168575)

Program mare publicitate:
pe B-dul Revoluţiei, nr. 62
luni-vineri: 9.00-16.00

SC « ARCOOM » SCM Arad

FIRMA DE CONFECTII TEXTILE PENTRU FEMEI, IN SISTEM LOHN

str. Closca nr. 8, la 3 minute de Piata Mihai Viteazul

ANGAJEAZĂ (în Arad şi Curtici):

- **CROITORESE CU EXPERIENŢĂ PENTRU SECŢIE MOSTRE**
- **CONFECŢIONERE LA MAŞINILE DE CUSUT**

OFERIM:
- Lucrul într-un schimb de la 7.00h – 15.30h, cu două pauze de la 10.00h şi 13.00h
- Tichete de masă
- Decontarea transportului urban şi interurban
- Salarizare atractivă (77)

Informaţii la telefoanele:
0257 256 919
0784 216 178
0726 783 610

INCHIRIERI SPAŢII COMERCIALE
- Spatiu comercial de 40 mp, str. Banu Mărăcine nr. 26 bl. 1/C, sc. C, ap. 42 Arad
- Spatiu comercial de 20 mp, str. Splai Ghe. Magheru Bl. 331, ap. 33/b, sc. A

INFORMARE

Aceasta informare este efectuata de : Primaria Comunei Zarand, cu sediul in comuna Zarand nr. 512 jud. Arad, telefon nr. 0257359010, fax: 0257359011, ce intentioneaza sa solicite de la ADMINISTRATIA BAZINALA DE APA CRISURI, aviz de amplasament pentru desfasurarea activitatii de: intocmire PUZ comuna Zarand, judetul Arad.

Aceasta investitie este noua.

Aceasta solicitare de aviz este conforma cu prevederile Legii apelor nr. 107/1996, cu modificarile si completarile ulterioare.

Persoanele care doresc informatii suplimentare cu privire la solicitarea avizului de amplasament pot contacta solicitantul de aviz la adresa mentionata.

Persoanele care doresc sa transmita observatii, sugestii si recomandari se pot adresa solicitantului sau la adresa: persoana de contact: Dandu Marius - telefon 0357412805 dupa data de 31.01.2019. (64 - H 167332)

CIRTI ELENA ROXANA, titular al proiectului PUZ – Zona industriala – Construire hala productie nepoluanta din extravilanul comunei Vladimirescu, DC 68, FN (CF nr 314353), jud. Arad, aduce la cunostiinta publicului ca decizia etapei de incadrare conform HG 1076/2004, este cea de adoptare a planului fara aviz de mediu. Propunerile de reconsiderare ale deciziei se vor transmite in scris, in termen de 10 zile calendaristice de la publicarea anuntului, la sediul APM Arad, Spaiul Mures, FN, jud. Arad. (88 - H 168559)

SCP EXPERT SPRL practicieni în insolvenţă

Prin prezenta **SCP EXPERT SPRL** in calitate de lichidator judiciar al **SC MERISOR VEST SRL**, jud. Arad, dosar nr. 653/108/2015 – Tribunalul Arad, scoate la vanzare prin licitatie publica, deschisa, cu strigare:

- Sistem de sustinere vita de vie compus din: spalieri de capat 8x8, 5x260cm (majoritatea din beton), spalieri intermediari BPLUS 60x38 H240 PREZINC (metalici, zincate la cald), retea de sarma zincata ancorata si intinsa (sarma inox 2002, diam 1,5; 1,7; 2,1 LUC ROTOLI). Sistemul de sustinere este montat de o suprafara de cca. 54 ha pe dealurile Lippovei, drumul spre Sistarovat, jud. Arad.

Pretul de pornire pentru intreg sistemul de sustinere a vitei de vie este de 97.285 euro.

Pretul susmentionat nu include TVA, care este taxabil in conformitate cu prevederile codului fiscal.

Licitatia pentru bunurile mobile va avea loc la data de 07.02.2019 ora 14,00 la sediul lichidatorului judiciar din Arad, str. D. Bolintineanu, nr. 5, jud. Arad. In caz de neadjudecare licitatiile se va relua in data de 14.02.2019, ora 14,00, la acelasi pret.

Poate participa la licitatie orice persoana fizica sau juridica, care pana la ora licitatiei a depus o garantie de participare egala cu 10% din pretul de pornire exclusiv TVA al bunurilor licitate.

Informatii suplimentare se pot obtine la sediul lichidatorului judiciar EXPERT SPRL si la telefon 0257 259740. (91 - H 168575)

SPAŢII COM-ARAD

• **Inchiriez spaţii** comerciale zona Intim, 170 mp - 100 mp, ☎0722.227.450. 168572

OFERTE LOCURI DE MUNCĂ

Căutăm DISTRIBUITORI PRESĂ. Relaţii la telefon 0723.121.665, 0720.400.350.

• **Hotel trei** stele amplasat în zona centrală angajează ospătar(ă). Se asigură salarizare motivantă. Telefon: 0744.596099.

• **Angajăm şofer** transport marfă intern (40 T). Telefon 0730.302.683.

• **Angajăm pentru** Lipova montatori subansamble. Informaţii la telefon 0357/423395.

• **Angajez confecţionere** cu muncă la domiciliu. Telefon 0744.577.738.

• **Angajez persoană** CTC- fabricarea încălţămintei. Rog experienţă. Tel. 0741.558.533, 0745.617.443.

• **Cămin vârstnici** angajează îngrijitoare, program 12/24. Telefon 0770.554.915. 165367

• **Caut femeie** însoţitoare copil cu probleme, maxim 60 ani, 0744.854.118.

• **SC angajează** şofer autobasculantă categoria C cu experienţă şi atestat transport marfă, 0730.017.008.

• **Societate comercială** angajează şofer pentru întreţinere spaţii verzi. Tel. 0734.490.355.

• **Societate comercială,** angajăm instalator pentru lucrări de întreţinere spaţii industriale şi birouri. Deţinerea carnetului de conducere cat. B, reprezintă avantaj. Telefon: 0725.890.788.

PRESTĂRI SERVICII

• **Toaletez pomi** fructiferi, pomi ornamentali, Thuia şi vie. Tel. 0764.447.243. 167948

CONSTRUCŢII

• **AAduc balast,** nisip, sort, ridic moloz, pământ, piatră, mraniţă, 0747.206.371. 166092

• **Vând lemne** 4 metri ster, la 550 Roni, ☎0723.349.110. 160282

• **Vând lemne** de foc. Tel. 0752.532.421. 167933

ELECTRONIC PLUS

• **Vând frigider,** congelator, maşină spălat automată, ladă, combină, vitrină, ☎0257-210613. 167941

ANIMALE,PĂSĂRI

• **Vând un** porc. Telefon 0746.048.991, 0257/286850. 168239

• **Vând 10** purcei de 3 luni preţ negociabil, sat Horia. Telefon 0721.924.545. 165088

• **Vând 10** purcei. Tel. 0748.912.117. 167344

• **Vând 4** porci la 80 kg/bucată, rasă de carne, ☎0744.855.910. 167899

• **Vând 6** purcei şi baloţi mari de lucernă. Tel. 0771.765.048. 161811

PIERDERI

• **Pierdut Certificat** constatator nr. 8876 din 14.03.2007 aparţinând S.C. Dasre S.R.L., eliberat de O.R.C. Arad. Îl declar nul. 168547

DIVERSE

• **Cumpăr ceas** de buzunar în stare de funcţionare. Telefon 0744.120.363. 168551

• **Cumpăr maşini** pentru fier vechi, ofer radiere, de la domiciliu, fier vechi, 0748.803.788. 165079

• **Cumpăr nichel,** argint, cositor, cupru, alamă, aluminiu, baterii, fier, caroserii, pene, ☎0748.912.117. 167345

• **Vând avantajos** brichete stejar; brichete biomasă; cărbuni ouă; huilă vrac. Vând uşi+geamuri termopan noi+second Anglia. Vând- cumpăr + repar electrocasnice. Lipova 0744.796.542. 161371

• **Vând 4** cauciucuri de iarnă 195/65/15. Tel. 0722.979.890. 168592

• **Dau în** chirie casă cu etaj (265 mp utili), zonă centrală (Podgoria). Ideal sediu firmă. Tel: 0722.293738. 165090

EVIDENŢIAZĂ-TE!

Talon valabil până în 31 martie 2019

Text: **DATA apariţiei:**.....

.....

.....

.....

.....

.....

.....

.....

Date personale:

Nume şi Prenume:

Telefon:

Buletin de identitate:

TALON + PRETUL CATEGORIEI AFERENTE

Anunţurile se preiau zilnic, la ghişeu, până în ora 16[00], după această oră, se pot prelua doar prin intermediul sistemului online de preluare al anunţurilor disponibil pe www.jurnalaradean.ro . Anunţurile de mică publicitate din Jurnal Aradean se publică pe baza talonului din ziar
Redacţia nu îşi asumă responsabilitatea pentru conţinutul anunţurilor de mică publicitate!

JURNAL ARĂDEAN

Au marcat Unirea Principatelor Române

BUCUREȘTI. Ieri, începând cu ora 17:00, Palatul Cotroceni a fost iluminat în culorile drapelului, cu prilejul Zilei Unirii Principatelor Române.

„Cu prilejul Zilei Unirii Principatelor Române, Administrația Prezidențială iluminează Palatul Cotroceni în culorile drapelului, în această seară, începând cu ora 17:00", a informat Administrația Prezidențială. De Ziua Unirii Principatelor Române, șeful statului, Klaus Iohannis, a participat la ceremonialul religios „Te Deum", la Palatul Patriarhiei. De asemenea, Klaus Iohannis a depus o coroană de flori la statuia domnitorului Alexandru Ioan Cuza. Pe 24 ianuarie este marcată ziua în care, în 1859, colonelul moldovean Alexandru Ioan Cuza a fost ales domnitorul Țării Românești, devenind primul lider al Principatelor Unite și, după câțiva ani, al statului unitar România. Cuza era domnitorul Moldovei din 5/17 ianuarie 1859. La Iași, cei care susțineau Unirea dețineau 33 de locuri din cele 55 ale Adunării Elective, dar erau înscriși nu mai puțin de 38 de candidați. Aceștia s-au retras pe rând în favoarea lui Alexandru Ioan Cuza. Ultima opțiune, Grigore Sturdza, se dovedise că are obligații față de interesele Rusiei și ale Poloniei, astfel că Alexandru Ioan Cuza a fost ales cu unanimitate de voturi.

SURSA: MEDIAFAX

La mormântul domnitorului Alexandru Ioan Cuza FOTO:DOXOLOGIA

Statul de drept este respectat în România

Viorica Dăncilă: „Sunt mâhnită că încă sunt dezinformări".

BRUXELLES. Premierul Viorica Dăncilă a declarat ieri, în sesiunea plenară a Comitetului Economic și Social European, că este mâhnită de dezinformările care există cu privire la acțiunile Guvernului de la București, spunând că Executivul nu a intervenit în sistemul juridic.

„Vreau să vă asigur că în România statul de drept este respectat, drepturile omului trebuie respectate și sunt mâhnită să constat că încă este dezinformare. Guvernul României nu a avut interferență în justiție. Puteți adresa aceste întrebări și vă dau răspunsurile corecte. Una dintre probleme este referitoare la știrile false și la dezinformare, pentru că pot să inducă percepții greșite despre un stat sau guvern, cum e acum cu guvernul României", a declarat Viorica Dăncilă, la Bruxelles.

Viorica Dăncilă FOTO:EPA

Premierul a vorbit și despre dublul standard în Uniunea Europeană.

„Trebuie să pornim de la situația reală, pentru a găsi soluțiile pentru ameliorarea situației. Avem dublu standard, Europa este divizată, avem nevoie de o Europă unită și toate statele membre să fie tratate în mod real. Asta depinde de noi. Dacă vom continua divizând și mai mult Europa, nu ne putem mira că următoarea configurare a Parlamentului European va fi una care să nu permită luarea unor decizii corecte pentru cetățenii europeni", a mai spus Dăncilă. PSD și membrii Guvernului Dăncilă au acuzat în repetate rânduri faptul că forurile europene sunt dezinformate de politicieni din opoziție de la București sau chiar de reprezentatul Comisiei Europene în țara noastră.

SURSA: MEDIAFAX

Riscă să fie sancţionată

BRUXELLES. Comisia Europeană a înștiințat ieri Austria că a declanșat procedura care poate conduce la sancționare din cauza legii privind indexarea alocațiilor copiilor imigranților comunitari.

„Comisia Europeană a decis astăzi să trimită Austriei o scrisoare de înștiințare formală. Este vorba de noua lege prin care cetățenii UE care lucrează în Austria sunt vizați de indexarea alocațiilor familiale și deducerilor fiscale în cazul în care copiii locuiesc în străinătate", a transmis Comisia Europeană într-un comunicat. „Piața comună europeană este bazată pe corectitudine și tratament egal. Nu există angajați de rang secund în UE. Atunci când angajații străini contribuie la sistemul de securitate în același mod ca și cei locali, trebuie să primească aceleași beneficii, inclusiv atunci când copiii locuiesc în străinătate. Nu există copii de rang secund în UE", a declarat Marianne Thyssen, comisarul UE pentru Ocuparea forței de muncă, Afaceri sociale, Aptitudini și Mobilitatea muncii.

Parlamentul de la Viena a adoptat în octombrie 2018 un proiect de lege care prevede că imigranții din alte țări ale Uniunii Europene care muncesc în Austria vor primi pentru copiii aflați în țara de origine alocații adaptate nivelului de trai și veniturilor din națiunea respectivă.

Astfel, pentru cele mai multe state, inclusiv România, această măsură înseamnă o reducere a sumelor plătite, prin ajustarea la nivelul de trai din țările comunitare unde trăiesc acești copii. Măsura a intrat în vigoare la 1 ianuarie 2019.

Comisia Europeană avertizase că ar putea declanșa procedura de sancționare a Austriei. „Imediat ce legea va intra în vigoare, Comisia Europeană nu va ezita să recurgă la toate posibilitățile, în contextul în care este garant al tratatelor comunitare", declară Christian Wigand, un purtător de cuvânt al Executivului UE. „Indexarea veniturilor în funcție de nivelul de trai nu este permisă prin dreptul comunitar, lucru confirmat de Curtea de Justiție a UE. Este o problemă de corectitudine: o persoană care își achită contribuțiile în sistemul național trebuie să se aștepte la indemnizații la același nivel cu celelalte", a subliniat oficialul CE.

SURSA: MEDIAFAX

Pregătită să prelungească Brexitul

BERNA. Marea Britanie știe că Uniunea Europeană este dispusă să amâne data la care țara va ieși din Blocul comunitar, preferabil nu mai târziu de luna mai, când sunt programate alegerile din Parlamentul European, a declarat cancelarul austriac Sebastian Kurz, citat de Reuters.

„Oficialii britanici știu că Uniunea Europeană este pregătită să facă orice pentru a evita un Brexit dur, de exemplu să amâne data de ieșire din Uniunea Europeană, dacă și Marea Britanie dorește acest lucru", a declarat Sebastian Kurz în cadrul Forumului Economic Davos.

Conform declarațiilor lui Kurz, Marea Britanie ar putea obține o prelungire de aproximativ două luni, dar Brexitul ar trebui să aibă loc până la data în care sunt programate alegerile din Parlamentul European.

Liderii Uniunii Europene ar accepta prelungirea negocierilor pe tema Brexit doar în anumite condiții, pe termen limitat, a declarat miercuri Michel Barnier, negociatorul Uniunii Europene, subliniind că Marea Britanie trebuie să ofere clarificări despre viitoarea relație bilaterală.

Eventuala „prelungire a negocierilor Brexit trebuie aprobată de liderii UE. Vor aproba acest lucru doar dacă vor exista răspunsuri la trei întrebări: prima și a doua - de ce și pentru cât timp? A treia - nu vor apărea probleme la organizarea alegerilor europarlamentare în luna mai? Eu încă nu am un răspuns juridic clar la a treia întrebare. Cu toate acestea, este important la procesele democratice din UE să nu fie afectate", a declarat Michel Barnier pentru publicațiile Luxemburger Wort, Le Monde și Rzeczpospolita.

Proteste violente au loc în Venezuela

CARACAS. Cel puțin 16 persoane au murit miercuri în urma protestelor anti-guvernamentale declanșate în Venezuela, a informat portalul de știri El Pitazo, citat de agenția Tass. Sute de protestatari au ieșit să protesteze în mai multe localități din Venezuela, cerând demisia lui Maduro. Manifestațiile au fost declanșate în contextul în care liderul opoziției, Juan Guaido, s-a autoproclamat miercuri președinte interimar al Venezuelei, fiind susținut de mai multe țări, inclusiv Statele Unite, Argentina, Brazilia, Guatemala, Canada, Columbia, Costa Rica, Peru, Chile și Ecuador. Ca reacție, Nicolas Maduro a anunțat că Venezuela rupe relațiile politice și diplomatice cu Statele Unite. Uniunea Europeană le-a cerut ieri autorităților din Venezuela să respecte „drepturile civile, libertatea și siguranța" cetățenilor și a lui Juan Guaido, liderul opoziției, care s-a autoproclamat miercuri președinte interimar, relatează Reuters.

SURSA: MEDIAFAX

Proteste violente FOTO:EPA

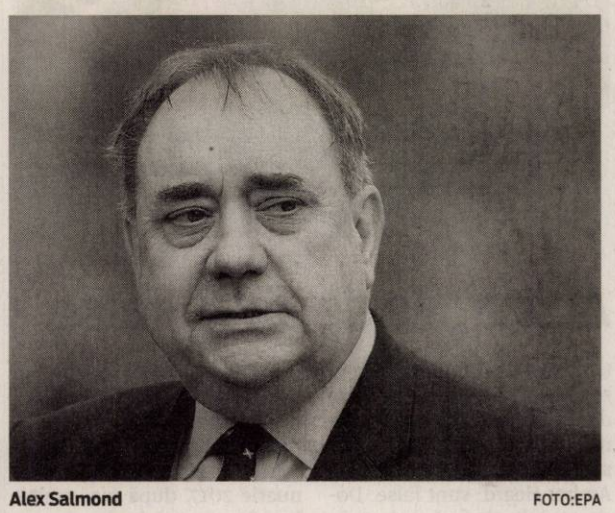

Alex Salmond FOTO:EPA

Fostul premier scoţian a fost arestat

EDINBURGH. Alex Salmond, fost prim-ministru al Scoției în perioada 2007-2014, a fost arestat ieri de polițiști și urmează să fie adus în fața unei Curți de Justiție, relatează publicația The Telegraph, menționând că momentan nu se cunoaște motivul arestării.

„Confirmăm că un bărbat în vârstă de 64 de ani a fost arestat și va fi adus în fața procuraturii", au declarat reprezentanții poliției din Scoția. Politicianul a fost în centrul mai multor acuzații de abuz sexual, pe care le-a negat. Alex Salmond, susținător al inițiativei privind independența Scoției, a demisionat din funcție în anul 2014, după ce majoritatea populației a votat împotriva independenței de Marea Britanie în cadrul unui referendum.

SURSA: MEDIAFAX

A început Sundance FOTO: EPA

De ieri, Festival Sundance

BUCUREŞTI. Scurtmetrajul „Telefonul", de Anca Damian, a fost inclus în competiția oficială a Festivalului de Film Sundance, care are loc anul acesta în perioada 24 ianuarie - 3 februarie.

Regizoarea Anca Damian va participa la mai multe sesiuni de întrebări și răspunsuri cu publicul și va susține o prelegere cu tema „De la ideea de film la realizarea tehnică în animație", potrivit Institutului Cultural Român din New York. Filmul Ancăi Damian, laureată a mai multor premii internaționale, este unul dintre cele 15 scurtmetraje de animație selectate în competiția oficială, din totalul de 9.400 de producții înscrise la actuala ediție a prestigiosului festival. Realizat cu ajutorul unei tehnici de animație ingenioase, filmul este o meditație nostalgică asupra singurătății, bătrâneții, abolirii timpului și iubirii regăsite prin puterea imaginației.

Sundance Film Festival a fost fondat de actorul Robert Redford în anul 1978, cu scopul declarat de a susține inițiativele artiștilor independenți care promovează o viziune nouă asupra cinematografiei, mass-media, live performance, muzicii și tehnologiei.

Bing, inaccesibil în China

BEIJING. Motorul de căutare pe internet Bing al Microsoft Corp. a fost blocat în China, a anunțat compania americană, miercuri, acesta fiind cel mai recent serviciu online străin care devine inaccesibil în țara asiatică, potrivit Reuters. Acesta este al doilea serviciu al Microsoft blocat de autoritățile chineze după ce, în noiembrie 2017, Skype a fost eliminat din magazinele de aplicații Apple și Android. Publicația The Financial Times informa, miercuri, citând o sursă, că China Unicom, o mare companie de telecomunicații deținută majoritar de statul chinez, a confirmat că guvernul a cerut blocarea motorului de căutare online.

Bing era singurul motor de căutare online major străin din China. Microsoft a cenzurat rezultatele căutărilor online pe anumite subiecte considerate sensibile, potrivit legislației locale. Motorul de căutare online Google este blocat în China din 2010.

SURSA: MEDIAFAX

Kamila
În Safari Park din Ramat Gan, Tel Aviv, s-a născut un pui de rinocer alb care a primit numele Kamila. FOTO: EPA

Acuzațiile de abuz, false

LOS ANGELES. Johnny Depp spune că deține probe care demonstrează că acuzațiile de violență domestică aduse de fosta sa soție, actrița Amber Heard, sunt false. Documentele au fost depuse în instanță în cazul unui proces intentat de Depp tabloidului britanic The Sun, pentru defăimare.

În aprilie anul trecut, The Sun a publicat un articol despre Johnny Depp, în care l-a descris pe acesta drept „bătăuș de femei". Johnny Depp și Amber Heard, care s-au căsătorit în 2015, au divorțat în ianuarie 2017, după mai multe luni în care actrița l-a acuzat pe star de violență domestică, iar acesta a spus despre fosta soție că îl șantajează financiar.

Pe 21 mai 2016, Heard a declarat poliției că a fost de mai multe ori abuzată fizic de Depp. „Imagini surprinse de zeci de camere de supraveghere de la Eastern Columbia Building (unde se afla locuința celor doi, n.r.), dar și diferite declarații ale unor martori oculari care arată că Amber Heard a simulat faptul că a fost abuzată", au spus avocații, pentru tmz.com.

Depp și Heard FOTO: EPA

SURSA: MEDIAFAX

„Prea grasă", zic designerii

LOS ANGELES. Cântăreața americană Bebe Rexha, a cărei măsură la haine este 40, a denunțat mai mulți designeri care au refuzat să o îmbrace pentru ceremonia de acordare a premiilor Grammy, deoarece este „prea grasă", informează AFP.

„Echipa mea a contactat numeroși designeri și mulți dintre ei au refuzat să mă îmbrace pentru că sunt prea grasă", a declarat furioasă vedeta newyorkeză pe contul său de Twitter.

În vârstă de 29 de ani, Bebe Rexha nominalizată la categoria „Cel mai bun artist nou", una dintre cele patru categorii majore ale Grammy Awards, premiile industriei muzicale americane, a căror gală va avea loc la Los Angeles în data de 10 februarie.

Bebe Rexha FOTO: EPA

„Dacă mărimea 38-40 este prea mare, atunci nu vreau să vă port nenorocitele voastre de haine", a comentat cântăreața, al cărei hit „Meant to Be", care a ajuns pe locul al doilea în Billboard Hot 100, i-a adus o altă nominalizare, la categoria „celui mai bun duo country". După denunțul său, artista a primit sprijinul mai multor designeri.

SURSA: AGERPRES

Furia l-a dus la tribunal

NEW YORK. Actorul Alec Baldwin, care a apărut miercuri în fața unei instanțe din Manhattan, a acceptat să urmeze un curs de managementul furiei după ce a pledat „vinovat" la acuzația de hărțuire care i s-a adus în urma unei altercații pentru un loc de parcare petrecute în noiembrie.

Alec Baldwin FOTO: EPA

Actorul de 60 de ani, cunoscut pentru parodierea președintelui american Donald Trump în emisiunea „Saturday Night Live", a pledat „vinovat" la acuzația de hărțuire și a fost condamnat la plata unei amenzi de 120 de dolari.

Actorul urmează să revină la tribunal pe 27 martie pentru a demonstra că a finalizat cursul de management al furiei. Baldwin nu a făcut declarații reporterilor înainte sau după audiere. Potrivit poliției, Baldwin a fost arestat la 2 noiembrie și acuzat de agresiune și hărțuire. Actorul a fost eliberat în aceeași zi.

SURSA: AGERPRES

Irina
Este model în albumul „Portrete de Centenar".
FOTO: GHEORGHE PETRILA

www.aradon.ro
Mai multe poze cu Irina

Săptămâna Modei, la Paris

Colecția casei Armani, inspirată din Art Deco, a atras multe vedete la Paris.

PARIS. Designerul italian Giorgio Armani a mizat pe o combinație îndrăzneață de nuanțe roșiatice și tonalități albastre în cea mai recentă colecție haute couture a casei sale, prezentată la Săptămâna Modei de la Paris și inspirată din curentul Art Deco, ce a inclus o varietate de pene, paiete, piele lăcuită și cristale.

Combinații îndrăznețe în colecția Armani FOTO: EPA

Rochiile designerului italian sunt de multă vreme favorite ale podiumurilor de modă, iar prezentarea colecției sale de la Paris a atras în primele rânduri ale spectatorilor numeroase staruri de la Hollywood, precum Uma Thurman și Dakota Fanning, dar și cântăreața canadiană Celine Dion. Bonetele cu mărgele purtate de unele dintre modele au dat acestor creații vestimentare un aer inspirat din moda anilor 1920, în timp ce fustele înfoiate au fost purtate cu jachete realizate din texturi complicate, care captau lumina din anumite unghiuri. Cercei demodați și rochii cu tipare imprimate au reamintit de geometria arhitecturii Art Deco, în timp ce modelele casei Armani au defilat pe podium pe acordurile sufocante ale coloanei sonore a filmului „The Conformist", regizat de Bernardo Bertolucci în 1970. Unele creații vestimentare din colecția de lux Armani Prive au avut tușe orientale, grație unor gulere rotunjite și unor rochii fluide din mătase, dar și unor pelerine inspirate din croiala kimonourilor. Casa italiană spune că a folosit ca sursă de inspirație și procedurile chinezești de lăcuire.

SURSA: AGERPRES

Acuzat de relații cu minori

LOS ANGELES. Bryan Singer, regizorul lungmetrajului „Bohemian Rhapsody", acuzat din nou de întreținerea unor relații sexuale cu minori, neagă acuzațiile și vorbește despre „o vendetta" a jurnaliștilor.

Noile acuzații apar într-un articol din cotidianul The Atlantic, în urma unei anchete făcute de jurnaliști în ultimele 12 luni. Autorii articolului susțin au vorbit cu peste 50 de surse. Un bărbat susține că, în 1997, pe când avea 17 ani, a întreținut relații sexuale cu regizorul, la una dintre petrecerile organizate în casa acestuia. Un altul spune că a făcut sex cu Singer pe când avea 15 ani, tot în 1997, în locuința din Beverly Hills a cineastului. Ambii bărbați spun că Singer știa că sunt minori.

SURSA: MEDIAFAX

Bryan Singer FOTO: EPA

Fac publicitate în social media

LONDRA. Vedete precum Ellie Goulding și Rita Ora au fost de acord să menționeze dacă fac publicitate pentru anumite branduri pe conturile lor de pe rețelele de socializare online, a anunțat Consiliul concurenței din Marea Britanie. Cel puțin 16 vedete și-au dat acordul în scris pentru a face acest lucru. Companiile oferă mii de dolari pentru sponsorizarea unui singur mesaj publicat de o astfel de vedetă pe rețelele de socializare online. Însă legislația pentru protecția consumatorilor din Uniunea Europeană cere ca utilizatorii de rețele de socializare să facă publice informațiile privind sponsorizările, pentru a nu oferi falsa idee că mesajele publicate pe conturile lor reprezintă punctele de vedere personale.

FONDAT 1989, APARE LA ARAD, TEL. 0257/041.151, E-MAIL: REDACTIA.JURNALARADEAN@INFORMMEDIA.RO; PUBLICITATE.JURNALARADEAN@INFORMMEDIA.RO

Ovidiu Ghiniţă aduce „Tatăl" pe scena Sălii Studio, în 2 şi 3 februarie
PAGINA 5

JURNAL ARĂDEAN

Milica Deura, un câştig pentru FCC ICIM Arad
PAGINA 7

LUNI
28 IANUARIE 2019
ANUL XXXI, NR. 8246
12 PAGINI - 1,90 LEI

7° Temperaturile se vor situa între -1 şi 7 grade. Vântul va sufla cu 1-17 km/h.

DIMINEAŢA | AMIAZA | SEARA

Drumuri blocate de zăpadă

O noapte de ninsoare aproape neîntreruptă a dat peste cap circulaţia pe multe dintre drumurile judeţului Arad.

ARAD. Marile probleme semnalate de şoferii arădeni au fost pe drumurile judeţene, pe care deszăpezirea s-a făcut târziu sau nu s-a făcut deloc. Drumul dintre Lipova şi Zăbrani, de exemplu, DJ682, arăta ca o pârtie de schi sâmbătă dimineaţa, în jurul orei 8:30. Situaţia a fost aceeaşi pe DJ 709B, ce face legătura între Arad şi Curtici. Necurăţat era şi DJ792, între Ineu şi Seleuş, şoferii anunţându-se între ei prin intermediul reţelelor de socializare că drumul e acoperit de zăpadă şi gheaţă.

Şi mai gravă a fost situaţia pe DJ 709J, între Nădlac şi Pereg, acolo unde niciun utilaj nu ajunsese sâmbătă dimineaţa, drumul devenind impracticabil. Şi DJ 709D, ce face legătura între Drumul Naţional 7 şi localitatea Semlac, a fost blocat sâmbătă. Mai multe microbuze şi autobuze ce transportau muncitorii unor fabrici din judeţ au rămas blocate pe acest drum, din cauza lipsei de reacţie a drumarilor.

Conform celor de la Direcţia Regională de Drumuri şi Poduri Timişoara, ce administrează drumurile naţionale şi autostrăzile din judeţul Arad, în judeţul nostru nu există autostrăzi sau DN-uri înzăpezite. Aceştia anunţă că de vineri seara, de la ora 17, până sâmbătă dimineaţa, la ora 5, au acţionat în toată regiunea cu peste 200 de utilaje şi au răspândit aproape 1.500 de tone de material antiderapant.

Dintre acestea, pe Drumurile Naţionale 7, 7B, 79, 79A şi 76, din judeţul Arad, au patrulat 25 de autoutilaje, care au împrăştiat 136 de tone de material antiderapant şi 3,75 de tone CaCl. Secţia Autostrăzi a acţionat cu 53 autoutilaje şi a răspândit 474 tone material antiderapant pe A1, A6, A11, DN76G. **JA-E.R.**

Cei trei hoţi FOTO: IJJ ARAD

Prinşi la furat de către jandarmi

ARAD. Doi bărbaţi şi o femeie au fost prinşi la furat, sâmbătă seara, de către jandarmii arădeni, într-un magazin de pe Bulevardul Revoluţiei, din municipiu. Unul dintre ei a fugit la vederea echipajului de jandarmi. /P.6

Ioan Ulici FOTO: FAN

Ioan Ulici revine în Consiliul Judeţean

ARAD. Alesul PNL ar urma să ia locul fostului consilier judeţean Aurel Ardelean, preşedintele UVVG, care a decedat în luna decembrie a anului trecut. /P.3

Loto din 27 ianuarie

6/49:	26, 7, 4, 42, 48, 6
NOROC	1 2 4 6 7 6 9
5/40:	18, 22, 17, 38, 40, 1
JOKER	17, 3, 7, 28, 38 **+15**

Bugetari

Procentul din forţa de muncă angajată care lucrează în sectoare bugetare.

	%
România	19,5
Bulgaria	19,8
Ungaria	23,9
Grecia	29,5
Germania	26,3

Grafica: Jurnal arădean, sursa: Capital

17212
9 771220 748034

Supraimpozitat pe nedrept... din greşeală!

Din cauza unei greşeli a funcţionarilor Primăriei, proprietarul ar trebui să plătească 8.000 de lei!

ARAD. Decizia Primăriei de a supraimpozita clădirile neîngrijite a scos la iveală unele scăpări ale funcţionarilor care s-au ocupat de evaluarea şi contabilizarea imobilelor degradate. Ioan Bîc este unul dintre arădenii care au fost nedreptăţiţi din... greşeală. El deţine o casă pe Calea 6 Vânători, la numărul 54. Nu locuieşte acolo, având domiciliul la o altă adresă. Dar are grijă de imobilul de pe 6 Vânători. Vecinul său, însă, a lăsat în paragină clădirea de la numărul 54A. Funcţionarii Primăriei, care s-au ocupat de evaluarea gradului de degradare a clădirilor din municipiu, au luat în evidenţă imobilul dărăpănat de pe Calea 6 Vânători, dar l-au sancţionat pe proprietarul de la numărul 54, nu de la 54A, cum ar fi fost normal. „Încă din vară mi-au trimis somaţie să fac demersuri pentru reabilitarea clădirii neîngrijite, că altfel mă supraimpozitează. M-am dus atunci la ei - şi la domnul Pecican de la Primărie, şi la doamna Pecican de la Poliţia Locală - şi le-am spus că e o greşeală, clădirea degradată aparţinându-i vecinului meu de la numărul 54A. Le-am prezentat tot felul de documente, am pierdut timp pentru a le demonstra că au greşit. Am fost asigurat atunci că totul se rezolvă, că nu se va aplica nicio supraimpozitare în cazul meu" - povesteşte Ioan Bîc. /P.3

Doar pagube materiale FOTO: ISU

A intrat cu maşina în gard

BÂRSA. Vineri seara, în jurul orei 18:30, pe DN79 A, la Bârsa, un şofer a pierdut controlul volanului autoturismului, ieşind de pe şosea şi intrând în gardul de cărămidă al unei gospodării. Proprietara casei s-a speriat şi a sunat la 112, la faţa locului deplasându-se pompierii Detaşamentului Sebiş, cu o autospecială de stingere şi modul de descarcerare, dar şi o ambulanţă sosită de la Ineu. Din fericire, accidentul s-a soldat doar cu pagube materiale. **JA-E.R.**

Fostul primar FOTO: FAN

Afaceri penale cu plaja Ghioroc

ARAD. Înalta Curte de Casaţie şi Justiţie a tranşat procesul în care fostul primar al Ghiorocului, Mircea Luca, şi avocatul Aurelia Târjoianu, din cadrul Baroului Arad, au fost trimişi în judecată pentru infracţiuni asimilate corupţiei. /P.6

Bilete de călătorie, de la 1 februarie

ARAD. Biletele de călătorie gratuite (auto şi CFR) cuvenite persoanelor cu handicap din judeţul Arad vor fi eliberate de Direcţia de Asistenţă Socială şi Protecţia Copilului (DGASPC) Arad după data de 1 februarie, ca urmare a unor modificări legislative ce au intrat în vigoare de la 1 ianuarie 2019. /P.3

12.000 la cinematograf

ARAD. În jur de 12 mii de spectatori au reuşit să aducă cei de la Centrul Municipal de Cultură Arad la filmele proiectate în cinematografele pe care le administrează. Aproximativ 40% au participat la proiecţiile gratuite. /P.5

Vera Gonzales, în acţiune FOTO: FAN

UTA are jucători importanţi

ARAD. Un portughez şi un paraguayan au ajuns, vineri, în cantonamentul echipei UTA, care - între timp - a luat sfârşit. Correia Alfaiate, dar mai ales Vera Gonzales, sunt doi fotbalişti de valoare, ultimul fiind cumpărat de Benfica, în anul 2015, cu 2.8 milioane de euro. /P.7

Inform Media Press SRL
JURNAL ARĂDEAN | ARAD ONLINE www.aradon.ro

Ne mărim echipa!

Căutăm colegi pentru următoarele posturi:

- **distribuitori presă**
  în cartierele Micălaca, Pârneava şi alte cartiere ale Aradului

Depunerea CV-urilor la adresa de e-mail: **hr@informmedia.ro,** sau ☎ **0728.284.737, 0720.400.350**

Solicitantul este de acord cu utilizarea datelor sale personale conform regulamentului GDPR al firmei noastre publicat de site-ul Inform Media Press. (45)

Remember: 28 ianuarie

1880 S-a născut pictorul Camil Ressu (m. 1962)

1887 S-a născut Arthur Rubinstein, pianist şi compozitor (m. 1982)

1889 S-a născut principesa şi scriitoarea Martha Bibescu (m. 1973)

1892 S-a născut regizorul de film Ernst Lubitsch (m. 1947)

1898 A încetat din viaţă Alexandru Flechtenmacher, compozitor, dirijor şi pedagog român (n. 1823).

1909 S-a născut teologul şi istoric al culturii Vasile Vasilachi (d. 1944)

1927 S-a născut regizorul nipon Hiroshi Teshigahara (d. 2001)

1936 S-a născut Alan Alda, actor american

1943 S-a născut Florina Cercel, actriţă română de teatru şi film

1944 S-a născut Susan Howard, actriţă americană

1972 A încetat din viaţă scriitorul Dino Buzzati (n. 1906)

1979 A încetat din viaţă Hans Scherfig, scriitor şi pictor danez (n. 1905)

1981 S-a născut **Elijah Wood,** actor american

1986 Catastrofa navetei spaţiale „Challenger", a cărei explozie, a provocat moartea celor 7 astronauţi aflaţi la bord

2000 A încetat din viaţă Aurel Grigoraş, dirijor (n. 1932)

2002 A încetat din viaţă scriitoarea suedeză Astrid Lindgren (n. 1907)

Elijah Wood FOTO: FAN

Sudoku

REGULI: În fiecare bloc sunt câteva cifre între 1 şi 9, stabilite dinainte. Acestea trebuie completate cu cifrele lipsă, în aşa fel încât fiecare număr să figureze o singură dată. De asemenea, cifrele de la 1 la 9 trebuie să figureze o singură dată atât pe rândurile orizontale cât şi pe coloanele verticale ale celor nouă blocuri luate împreună.

ÎNCEPĂTORI

3								
				6	8			
		1			2	9		6
	3						5	
8								
4			1	9			7	
						4		7
	6		4					8
				5	9	1		

AVANSAŢI

3			7	5				9
2			6			5		
						1		8
9				6				
		8	9	4				
	4		2		3			
	7			2			3	
		3						5
4		5			7		1	2

Soluţiile jocurilor din numărul precedent:

ÎNCEPĂTORI

5	1	2	9	7	6	4	3	8
7	6	3	8	4	2	9	5	1
4	9	8	1	5	3	6	2	7
8	7	9	3	1	4	5	6	2
1	3	5	6	2	8	7	4	9
2	4	6	5	9	7	1	8	3
6	2	4	7	3	1	8	9	5
9	8	7	2	6	5	3	1	4
3	5	1	4	8	9	2	7	6

AVANSAŢI

5	7	4	2	8	1	3	6	9
2	6	8	3	9	5	1	7	4
9	1	3	4	6	7	2	5	8
4	9	1	8	3	6	5	2	7
3	5	7	1	2	9	4	8	6
8	2	6	5	7	4	9	1	3
6	8	5	9	4	2	7	3	1
7	4	2	6	1	3	8	9	5
1	3	9	7	5	8	6	4	2

UNDE MERGEM în Arad

Cinema

CINEMA CITY ATRIUM

- **A doua şansă, ora 19:20**
- **Aquaman, orele 17:40, 20:40, 21:50**
- **Asterix: secretul poţiunii magice, orele 13:00, 15:00**
- **Bohemian Rhapsody, ora 19:10**
- **Bumblebee, orele 16:50, 21:00**
- **Capcana, orele 14:40, 17:30, 20:10, 22:40**
- **Crăiasa Zăpezii: ţinutul oglinzilor, orele 14:00, 16:00**
- **Curierul traficanţilor, orele 14:20, 21:50**
- **Drumul unui câine către casă, orele 13:50, 16:00, 18:10, 20:20, 22:30**
- **Femeile de-a gata, orele 16:10, 18:20, 20:00, 22:30**
- **Glass, orele 17:00, 19:40, 22:20**
- **Holmes şi Watson, ora 17:10**
- **Mary, regina Scoţiei, orele 13:40, 16:20, 19:00, 21:40**
- **Mary Poppins revine, ora 14:20**
- **Omul-Păianjen: În lumea păianjenului, ora 14:50**
- **Papillon, orele 13:20, 18:40, 21:30**
- **Ralph Rupe Netu', orele 15:00, 17:30**

Teatre

TEATRUL „IOAN SLAVICI"

- **Să ne cunoaştem mai bine** (regia Cristian Ban). regia Cristian Ban), Sala Studio, marţi, 29 ianuarie, orele 17:00, 19:30
- **Flori de mină**(regia Ştefan Iordănescu), Sala Studio, joi, 31 ianuarie, orele 17:00, 19:30

Filarmonica

- **Concert de concerte** (dirijor Dorin Frandeş), Sala Palatului Justiţiei, marţi, 22 ianuarie, ora 18:00.
- **Concert Simfonic** (dirijor Cristian Neagu), Sala Palatului Cultural, joi, 31 ianuarie, ora 19:00

Piete şi târguri

Astăzi este zi de piaţă la Curtici, Nădlac, Bocsig, Gurahonţ, Moneasa, Pilu, Vladimirescu. **Tot astăzi se organizează târg săptămânal la** Gurahonţ şi Bârzava.

Mâine, marţi, este zi de piaţă la Sebiş, Almaş, Apateu, Semlac, Sântana, Şilindia, Vârfurile.

Reţeta zilei

Ouă fierte cu parmezan

INGREDIENTE: 2 ouă, rucola, 15-20 ciuperci mici, 2 linguri ulei măsline, sare. **Sos Parmezan:** 1/2 ceapă mică, 30 g unt, 50 ml vin alb sec, 100 ml supă de pui, 1 gălbenuş de ou, 1 lingură smântână, 50 g parmezan, sare, piper alb.

MOD DE PREPARARE: Pentru sosul parmezan pregătiţi 2 crăticioare cu care veţi lucra în paralel şi un tel pentru amestecare. În untul încins se căleşte ceapă tocată fin până se înmoaie. Se adagă vinul şi se fierbe până acesta este evaporat aproape de tot (cam 3 minute).

În altă cratiţă se bate gălbenuşul şi se amestecă cu supă de pui. Se toarnă peste ele conţinutul primei crăticioare (ceapă călită). Se pune pe foc mediu şi se fierbe.

În prima cratiţă se pune smântână. Se adaugă sosul fierbinte pe care tocmai l-aţi fiert peste ea şi amestecând mereu. Se ia crăticioara de pe foc şi se adaugă parmezanul răzuit fin, amestecându-se până se topeşte. Se condimentează sosul cu sare şi piper alb. Se strecoară sosul printr-o sită fină.

Se fierb ouăle moi. Se curăţă ciupercile şi se taie felii. Se prăjesc la foc mare în puţin ulei de măsline până sunt rumene. Se scot pe şervetele de bucătărie să se scurgă de grăsime. Se presară cu puţină sare. Se aşază toate ingredientele pe farfurie. **POFTĂ BUNĂ!**

Pentru mai multe reţete intră pe www.culinar.ro

Horoscop

BERBECUL (III.21.-IV.20.)
Dimineaţă aveţi mult de alergat pentru nişte acte legate de o moştenire. Spre seară, vă pregătiţi să plecaţi într-o călătorie împreună cu partenerul de viaţă.

TAURUL (IV.21.-V.20.)
Puteţi să vă faceţi planuri în legătură cu o afacere rentabilă, care vă va îmbunătăţi radical situaţia financiară. Relaţiile cu prietenii şi cu rudele sunt foarte bune.

GEMENII (V.21.-VI.21.)
Intuiţia vă ajută să faceţi schimbări importante în plan social. Pentru aceasta, însă, sunteţi nevoit să faceţi mai multe drumuri scurte, împreună cu un prieten.

RACUL (VI.22.-VII.22.)
Astăzi aveţi şansa să găsiţi un serviciu mai bine plătit sau să fiţi promovat. Veţi avea responsabilităţi mai mari, dar şi câştigurile vor fi pe măsură.

LEUL (VII.23.-VIII.23.)
S-ar putea să întâmpinaţi probleme financiare, însă nu este cazul să vă demoralizaţi. Aveţi mai mult noroc după-amiază. O rudă apropiată vă propune o colaborare pe termen lung.

FECIOARA (VIII.24.-IX.23.)
Aveţi succes pe plan sentimental şi în societate. După-amiază, primiţi veşti bune, din cauza cărora vă schimbaţi programul. Este o zi bună pentru planuri de viitor, în legătură cu o afacere.

BALANŢA (IX.24.-X.23.)
Relaţiile cu prietenii au de suferit din cauza principiilor pe care le susţineţi cu încăpăţânare. Vă sfătuim să vă întrebaţi dacă nu cumva cei din jur au dreptate.

SCORPIONUL (X.24.-XI.22.)
Dimineaţa faceţi planuri de vacanţă împreună cu persoana iubită. Sunteţi bine dispus, pentru că vă simţiţi înconjurat de prieteni adevăraţi. Ţineţi cont de sfaturile unei persoane cu experienţă.

SĂGETĂTORUL (XI.23.-XII.21.)
S-ar putea să aveţi dificultăţi pe plan sentimental şi să fiţi nevoit să luaţi o decizie importantă. Astăzi puteţi să vă faceţi proiecte de viitor.

CAPRICORNUL (XII.22.-I.20.)
Traversaţi un moment favorabil, în care aveţi posibilitatea să vă asumaţi noi responsabilităţi sau să începeţi o activitate extraprofesională.

VĂRSĂTORUL (I.21.-II.20.)
Puteţi să vă faceţi planuri în legătură cu pornirea unei afaceri. Prietenii şi partenerul de viaţă vă susţin şi vă ajută cu sfaturi utile.

PEŞTII (II.21.-III.20.)
Vă sfătuim să nu vă faceţi un plan strict pentru astăzi. Dimineaţa sunteţi nevoit să faceţi mai multe drumuri scurte, iar după-amiază aveţi ocazia să rezolvaţi o problemă financiară.

Sănătate

- **CABINET GINECOLOGIC:** Cabinet ginecologic Arad, B-dul Decebal 11 (lângă Hotel Aradul), chiuretaj medicamentos, eco 4 D, test PAP.TEL: 0770823850, 0723643581
- **Policlinica DR. TURCIN, oferă:** Cardiologie (EKG, Ecografie cardiacă, Doppler vascular, Holter EKG si TA, Test de efort), Oftalmologie **(NOU - chirurgie pol anterior; CV computerizat; optică medicală),** ORL (videoendoscopie), pneumologie, gastroenterologie, neuropsihiatrie, medicină de familie, ecografii generale, Ginecologie. **Telefon: 0257/285510, www.policlinica-turcin.ro**
- **Farmacia GLYKON - UTA,** Bl U 6 (vis-a-vis de biserica în construcţie). Deschis zilnic: luni-vineri 07.00 -21.00 sâmbătă şi duminică 08.00-18.00. **Telefon: 0257/241197.**

Telefoane utile

☎ INFORMAŢII TELEFONICE: 118.932; ☎ROBOT: 1958; ☎ APEL UNIC DE URGENŢĂ (SALVARE, POLIŢIE; Pompieri): 112; ☎ PRIMĂRIA MUNICIPIULUI ARAD: Program de relaţii cu publicul (camera 5) luni-joi între 8-18; vineri între 8-16. Tel. centrală: 0257/281.850; ☎ Delgaz Grid (fost E.ON) - Dispecerat de urgenţe: 0800.800.928 şi 0265.200.928; ☎ DERANJAMENTE CURENT ELECTRIC: 0257/929; ☎ INFORMAŢII CFR: 0257/231.777; ☎ PROTECŢIA CONSUMATORULUI: B-dul Revoluţiei, nr. 50. Telefon: 0257/257.049; ☎ POLIŢIA LOCALĂ: 0257/939.

Vremea

Luni, 28 ianuarie

www.aradon.ro

LA ORA 6 0° temperaturile se vor situa între -1 şi 0 grade. Vântul va sufla cu 1-17 km/h dinspre S.

LA ORA 18 8° temperaturile se vor situa între 7 şi 8 grade. Vântul va sufla cu 1-14 km/h dinspre S.

Ziua precedentă

Arad	0–3	Umiditate:	100%
Lipova	0–3	Presiune:	1007 mb
Chişineu- Criş	0–3	Precipitaţii:	30%
Săvârşin	-1–2	Vânt:	22 km/h
Sebiş	-1–2	Direcţie vânt:	SE

Soarele

Răsare: 8:03
Apune: 17:33

Azi

Temperaturile se vor situa între -1 şi 7 grade. Vântul va sufla cu 1-17 km/h, dinspre S.

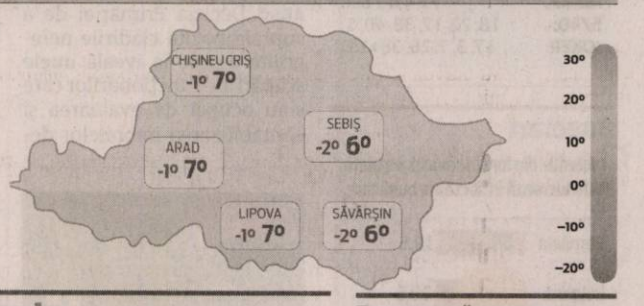

FAZELE LUNII

4.02 · 13.02 · 19.02 · 26.02

LUNI	MARŢI	MIERCURI	JOI
-1° 7°	-2° 4°	0° 4°	0° 6°
izolat, averse	perioada de ploaie şi ninsoare	înnorat	ploaie uşoară

Calendar

Biserica ortodoxă: Sf. Cuv. Efrem Sirul, Isaac Sirul, Paladie şi Iacob Sihastrul; Sf. Mucenită Haris
Biserica greco-catolică: Sf. cuv. Efrem Sirul; [Sf. Toma de Aquino]
Biserica romano-catolică: Sf. Toma de Aquino, pr. înv.; Fer. Olimpia, călug. m.

Prognoză pentru trei zile

Temperaturile minime vor fi cuprinse între -2 şi 0 grade, iar cele maxime între 4 şi 6 grade.

Temp.minime: -2 – 0°C
Temp.maxime: 4– 6°C

JURNAL ARĂDEAN
B-dul Revoluţiei nr. 62, Arad
BRAT Auditat de BRAT
Reclamaţii difuzare: 0257.241.151

Şef departament publicitate şi departament difuzare: Cristian Sulinţan
Secretariat: 0257.212.090 (centrala), fax - 0257.212.012
Marea publicitate: 0257.280904
Mica publicitate: 0257.210775; B-dul Revoluţiei, nr. 81
Tiparul executat la: Tipografia Inform Média Lapkiadó Kft

Redactor şef: Adriana Barbu (8416) Responsabil de număr: Daniel Scridon
Secretar general de redacţie: Gabriela Groza (8423); **Departamente: Eveniment:** Alin Gherasim (8417), Ioana Costaş (8414); Valentin Goran (8405); **Economic:** Andreea Pintea (8415); **Social:** Diana Duţu (8413); **Sport:** Daniel Scridon (8424), Leo Sfâra (8422), Dan Lazăr (8406); **Cultură:** Eugen Rogojan.
Tehnoredactare: Ghizela Şerban (8409), Munteanu Daniel (8411).
REDACŢIE: tel. 0257.212.090 (centrala); fax 0257.212.012, 0257.228.592; e-mail: redactia.jurnalaradean@informmedia.ro, adevaruldearad@informmedia.ro, publicitate.jurnalaradean@informmedia.ro, publicitate.adevarul@informmedia.ro

Ioan Ulici revine în Consiliul Judeţean

Alesul PNL ar urma să ia locul fostului consilier judeţean Aurel Ardelean, preşedintele UVVG, care a decedat în luna decembrie a anului trecut.

ARAD. PNL îşi va completa lista de consilieri judeţeni la următoarea şedinţă ordinară a Consiliului Judeţean Arad, după ce unul dintre aleşi, respectiv Aurel Ardelean, a decedat, iar locul său a rămas descoperit. În şedinţa care va avea loc în data de 30 ianuarie, pe ordinea de zi au fost introduse două proiecte de hotărâre menite să întregească lista consilierilor judeţeni PNL. Primul dintre proiecte se referă la declararea ca vacant a locului de consilier judeţean deţinut de Ardelean. „Având în vedere prevederile Statutului aleşilor locali, potrivit cărora calitatea de consilier judeţean încetează de drept prin deces, propunem adoptarea de către Consiliul Judeţean Arad a unei hotărâri prin care se ia act de încetarea calităţii de consilier judeţean a domnului Ardelean Aurel şi se declară vacant locul deţinut de acesta în cadrul Consiliului Judeţean Arad", spun cei de la CJA.

Ioan Ulici FOTO: FAN

Locul său va fi luat de Ioan Ulici, următorul pe lista PNL, listă propusă la alegerile din 2016. Acesta nu este străin de postul de consilier judeţean. Ulici a mai deţinut această funcţie timp de două mandate, respectiv mandatele 2008-2012 şi 2012-2016. Ocuparea postului de către Ioan Ulici va fi supusă votului aleşilor judeţeni, dar este greu de crezut că votul va fi unul defavorabil, ţinând cont de faptul că PNL are majoritate în Consiliul Judeţean. Asta doar dacă propriii colegi nu îl vor „fault" pe Ulici. **JA-A.G.**

Supraimpozitat pe nedrept

Din cauza unei greşeli a funcţionarilor Primăriei, proprietarul ar trebui să plătească 8.000 de lei!

Primăria Arad cunoştea situaţia, dar nu a remediat-o FOTO: FAN

ARAD. La începutul acestui an, însă, când a verificat la Direcţia Fiscală cât are de plătit impozitul pe 2019... surpriză: Ionel Bîc a fost sancţionat pentru „clădirea neîngrijită" de pe Calea 6 Vânători nr.54! Majorarea impozitului cu 500% ar face o gaură serioasă în bugetul arădeanului, supraimpozitarea urmând să-i fure 8.000 de lei din conturi!

Exasperat de situaţie, Ioan Bîc a luat din nou drumul autorităţilor, trecând pe la birourile călcate şi astă-vară. Cu aceleaşi documente şi aceleaşi explicaţii. Însă funcţionarilor nu le-a fost suficient: i-au cerut cetăţeanului să aducă în plus nişte schiţe prin care să îşi dovedească nevinovăţia. Asta l-a revoltat la culme pe Ioan Bîc. Motiv pentru care a contactat Jurnal arădean/aradon.ro ca să-şi facă publică revolta.

Remediere

Am transmis Primăriei Municipiului Arad situaţia prezentată de Ioan Bîc, cu uluitoarea reacţie a funcţionarilor instituţiei. Cititorul nostru a fost chemat (din nou) la birou pentru a fi scos de pe lista supraimpozitaţilor. De data aceasta, pe bune.

„În cazul în care se vor constata erori în identificarea proprietarilor, acestea se vor îndrepta în următoarea şedinţă a CLM Arad" - precizează Ralu Cotrău, purtător de cuvânt al Primăriei.

Greşeală asemănătoare

Problema lui Ioan Bîc ne-a amintit de o situaţie asemănătoare petrecută în vară. Un cetăţean care are în proprietate o vilă construită în urmă cu trei ani a fost ameninţat cu supraimpozitarea pentru că acoperişul imobilului e distrus, iar de pe pereţii exteriori a căzut tencuiala. Omului nu i-a venit să creadă când a văzut somaţia Primăriei! În încercarea de a clarifica situaţia, arădeanul a descoperit că eroarea a fost cauzată de o inversiune a cifrelor care compun numărul casei. Un funcţionar neatent a scris în loc de 13 numărul 31. Dar greşeala a fost îndreptată la timp, astfel că omul nu s-a trezit supraimpozitat pe nedrept. **JA-D.D.**

Biletele de călătorie pentru persoanele cu handicap, de la 1 februarie

Din 2019 a fost introdus biletul unic de călătorie gratuită pentru transportul public interurban feroviar, rutier sau naval.

ARAD. Biletele de călătorie gratuite (auto şi CFR) cuvenite persoanelor cu handicap din judeţul Arad vor fi eliberate de Direcţia de Asistenţă Socială şi Protecţia Copilului (DGASPC) Arad după data de 1 februarie, ca urmare a unor modificări legislative ce au intrat în vigoare de la 1 ianuarie 2019. Pentru a evita aglomeraţia la ghişeele instituţiei, eliberarea biletelor se va realiza pe bază de programare a beneficiarilor, care va fi anunţată în prealabil.

Cu întârziere

Întârzierea eliberării biletelor este cauzată de faptul că, în conformitate cu prevederile HG 1017/20.12.2018, au fost modificate Normele metodologice privind modalitatea de acordare a drepturilor la transport interurban gratuit persoanelor cu handicap, de la începutul acestui an fiind introdus biletul unic de călătorie gratuită pentru transportul public interurban feroviar, rutier sau naval. Noile norme instituie un format standard şi nişte măsuri de siguranţă anti-falsificare, tipărirea noilor bilete de călătorie fiind în curs de realizare.

„Aceste schimbări vin în sprijinul beneficiarilor întrucât stabilesc un model unic de bilet de călătorie care poate fi utilizat pentru tipuri diferite de transport interurban şi cu operatori de transport diferiţi. Este important să se ştie faptul că, deşi noile bilete vin cu întârziere, persoanele cu dizabilităţi pot folosi biletele de călătorie gratuită aferente anului 2018, în conformitate cu prevederile art.3 din HG 1017/20.12.2018, şi în luna ianuarie 2019, operatorii publici şi privaţi de transport interurban rutier, feroviar sau naval având obligaţia de a accepta aceste documente" - susţin reprezenatnţii DGASPC Arad.

Bilete gratuite FOTO: FAN

Pe bază de cerere

Eliberarea biletului de călătorie gratuită se va face, conform legii (prevederile art.11 din HG 1017/2018) numai în baza cererii persoanei cu handicap, a reprezentantului legal sau a altei persoane cu împuternicire notarială în acest sens dată de către persoana cu handicap/reprezentantul legal, respectiv în baza cererii asistentului personal. Cererea se depune la DGASPC Arad şi va cuprinde numărul, data documentului de încadrare pe baza căruia se solicită biletele de călătorie gratuită şi acordul privind prelucrarea datelor cu caracter personal.

Anul trecut, DGASPC Arad a eliberat 14.000 de bilete auto şi 19.500 de bilete CFR.

Beneficiarii

Potrivit legii, beneficiază de astfel de bilete persoanele cu handicap grav şi însoţitorii acestora (câte 12 bilete gratuite dus-întors/an), persoanele cu handicap accentuat (câte 6 bilete gratuite dus-întors/an), precum şi asistenţii personali. La sfârşitul anului trecut, în evidenţele DGASPC Arad erau 15.500 de persoane cu handicap, din care 6.400 persoane cu handicap grav şi 6.600 de persoane cu handicap accentuat.

Suspiciune de pestă porcină în Arad

ARAD. Pesta porcină africană se prea poate să fi ajuns şi în Arad. Potrivit unei informări transmise de Instituţia Prefectului Judeţului Arad, duminică, 27 ianuarie, s-a întrunit Centrul local pentru combaterea bolilor, în cadrul unei şedinţe de urgenţă. Din câte se pare ar exista o suspiciune de infectare cu virusul pestei porcine africane chiar pe raza municipiului Arad, într-o gospodărie aflată pe strada Păpădiei.

„Au fost stabilite următoarele măsuri: sacrificarea celor 55 de porci identificaţi în gospodăria respectivă, prelevarea de probe şi incinerarea cadavrelor; dezinfecţia gospodăriei şi a maşinii cu care s-a efectuat transportul animalelor; recuperarea a 21 de cadavre", au transmis reprezentanţii Prefecturii.

De asemenea, echipe mixte formate din personal al Direcţiei Sanitar Veterinare şi pentru Siguranţa Alimentelor, Inspectoratului de Poliţie Judeţean Arad, Inspectoratului de Jandarmi Judeţean Arad şi Inspectoratului pentru Situaţii de Urgenţă „Vasile Goldiş" al Judeţului Arad vor fi constituite pentru a duce la îndeplinire măsurile stabilite.

În urmă cu doar o zi în judeţul Timiş a existat un alt caz de suspiciune de infestare cu pestă porcină africană. **JA-A.P.**

Regres la vânzarea terenurilor agricole

Numărul tranzacţiilor a scăzut semnificativ în ultimul an, cu peste 50 la sută, dar preţurile s-au menţinut.

ARAD. Supriză pe piaţa tranzacţiilor cu suprafeţe arabile din judeţ. Anul trecut, pentru prima dată după mulţi ani, numărul vânzărilor de terenuri a scăzut, şi chiar foarte mult. Potrivit informaţiilor obţinute de la Direcţia pentru Agricultură a Judeţului (DAJ) Arad, scăderea este cu peste 50 la sută în 2018, faţă de anul anterior. Astfel, dacă în 2017 la sediul DAJ au fost depuse 16.000 de dosare cu oferte de vânzare, anul trecut cifra a coborât la 10.275. Chiar şi aşa, nu toate aceste oferte s-au finalizat prin vânzare, pentru că după depunerea dosarelor au existat şi proprietari care s-au răzgândit.

Dacă facem comparaţia lunii ianuarie 2018 cu ianuarie 2019, scăderea este şi mai evidentă. În prima săptămână a anului trecut se înregistra o avalanşă de oferte de vânzare, peste 700, iar acum avem doar 253 în trei săptămâni.

Directorul executiv al DAJ Arad, Ioan Martin, afirmă că regresul cu privire la numărul tranzacţiilor nu a afectat preţurile. La fel ca şi în 2017, un hectar în zona de şes a judeţului a costat, în 2018, între 8.000 şi 12.000 de euro, cele mai scumpe terenuri fiind situate în apropiere de municipiu şi în zonele Curtici, Chişineu-Criş şi Sântana. Pe de altă parte, cele mai ieftine terenuri sunt situate în zonele deluroase, precum Gurahonţ, unde un hectar costă între 2.000 şi 5.000 de euro. **JA-M.B.**

Lider pe piaţa în mass-media print şi online din judeţele Arad, Bihor şi Timiş caută:

DISTRIBUITORI DE PRESĂ

Pentru zonele:
- Micălaca
- Pârneava
- Alte cartiere ale Aradului

Depunerea CV-urilor la adresa de e-mail: **hr@informmedia.ro**
sau la telefon **0728.284.737, 0720.400.350**

Inform Media Press SRL

Solicitantul este de acord cu utilizarea datelor sale personale conform regulamentului GDPR al firmei noastre publicat pe site-ul Inform Media Press.

(10009)

JURNAL ARĂDEAN

ARAD ONLINE www.aradon.ro

Chemaţi la muncă în Germania

Pe perioada vacanţei de vară studenţii pot opta să lucreze în Germania, selecţia fiind făcută prin Agenţia de Ocupare.

Studenţii pot munci în domeniul hotelier – gastronomic FOTO: FAN

ARAD. Vacanța de vară este o bună oportunitate pentru studenți să își mai adune câțiva bănuți, iar locurile de muncă de peste hotare sunt, fără doar și poate, mult mai atractive decât ofertele de pe piața locală. Astfel, an de an, studenții sunt invitați să muncească peste hotare, în domenii precum cel hotelier sau cel al serviciilor.

Selecţie prin AJOFM Arad

„Agenția Județeană pentru Ocuparea Forței de Muncă Arad anunță organizarea selecției pentru studenții care doresc să desfășoare o activitate lucrativă pe teritoriul Germaniei pe perioada vacanței de vară (minim 2 luni). Menționăm că pot participa studenții cu vârsta cuprinsă intre 18 - 35 de ani, care urmează cursuri de zi, la o facultate de stat sau particulară, acreditată conform legii și care au cunoștințe bune/foarte bune de limba germană", a transmis directorul AJOFM Arad, Marinel Henteș.

Locuri disponibile

Pentru anul 2019, sunt disponibile 30 de posturi în domeniul hotelier - gastronomic, în gastronomia de sistem (fast-food), în producția industrială și în domeniul serviciilor. „Studenții care au domiciliul în Arad sau sunt înregistrați la o instituție de învățământ superior din acest județ, se pot adresa consilierului EURES din cadrul Agenției Județene pentru Ocuparea Forței de Muncă Arad, str. Călugăreni,nr.1A ,în vederea înregistrării dosarelor. Înregistrarea se va desfășura, în perioada 14.01.2019 - 14.02.2019, în intervalul luni - joi, orele 09.30 - 14.30 și vineri, orele 09.30 - 12.30", a mai spus Henteș. **JA-A.P.**

Detalii suplimentare

Informații suplimentare cu privire la condițiile de mediere, documentele necesare înregistrării dosarelor, precum și instrucțiunile de completare a acestora, pot fi solicitate la numărul de telefon 0771452447, sau se găsesc pe site-ul Agenției Județene pentru Ocuparea Forței de Muncă Arad, **www.arad.anofm.ro.**

Datele personale, pe mâna specialiştilor

Cursurile de instruire pentru personale care gestionează datele cu caracter personal au devenit obligatorii din 2018.

ARAD. Anul 2018 a adus modificări în ceea ce privește gestionarea datelor cu caracter personal. Astfel, cei care au de a face cu datele cu caracter personal trebuie să urmeze cursuri de instruire și să obțină o certificare în acest sens. Printre instituțiile care au venit în sprijinul companiilor se numără și Camera de Comerț, Industrie și Agricultură Arad, care a organizat numeroase cursuri în 2018.

„Datorită interesului crescut pentru cursul de «Responsabil cu protecția datelor cu caracter personal», Camera de Comerț, Industrie și Agricultură Arad, vine în sprijinul companiilor și instituțiilor publice prin organizarea unui nou curs care urmează să se desfășoare pe 28 ianuarie 2019, în interval orar 9:30 - 17:00, la sediul CCIA Arad. La finalul acestui curs, toți participanții vor primi un Certificat de participare emis de CCIA Arad și Asociația pentru Management Strategic și Lobby", explică Carmen Crișan, coordonatorul direcției de formare profesională din cadrul CCIA.

„Organizațiile care prelucrează date cu caracter personal trebuie să acorde o importanță deosebită pregătirii în vederea răspunderii și conformării la cerințele impuse de normele europene. Astfel, atâta timp cât este cerere din partea celor obligați să se alinieze la normativele europene în domeniu vom veni în sprijinul lor prin organizarea de cursuri și sesiuni de instruire care să dezvolte competențele necesare funcției de Responsabil cu Protecția Datelor", a declarat președintele CCIA Arad, domnul Gheorghe Seculici.

Carmen Crișan a mai adăugat și că „toate instituțiile publice (cu excepția instanțelor de judecată), companiile a căror activitate principală constă în operațiuni de prelucrare a datelor care necesită o monitorizare periodică și sistematică pe scară largă a persoanelor vizate, precum și companiile care prelucrează, pe scară largă, categorii speciale de date, sunt obligate să desemneze o persoană din interiorul firmei, responsabilă cu protecția datelor personale, impunându-se ca această persoană să aibă cunoștințe de specialitate în dreptul și practicile din domeniul protecției datelor". Detalii suplimentare se pot obține la telefon 0730.188.299. **JA-A.P.**

Cursuri de instruire FOTO:FAN

„Senatorul Fifor confundă România cu PSD"

Răzvan Cadar FOTO: FAN

ARAD. Răzvan Cadar, secretar executiv PNL Arad, consideră că „Guvernarea PSD are o imagine jalnică în Europa, pe care încearcă să o ascundă printr-o mare campanie de manipulare".

„De fiecare dată când cineva din guvernarea PSD scoate capul din țară, partenerii internaționali îi amintesc de respectarea democrației și îi cer să nu mai apere corupții. Pentru a se apăra, PSD joacă din plin cartea manipulării. Senatorul PSD Mihai Fifor a preluat și transmis mai departe mesajul doamnei Dăncilă, care acuză o campanie de dezinformare împotriva țării noastre. Senatorul Fifor și colegii săi confundă voit România cu PSD. De fapt, criticile nu se îndreaptă împotriva României, se îndreaptă împotriva PSD, a domnului Dragnea, a doamnei Dăncilă și a tuturor celor care vor să subordoneze justiția și să facă reguli pentru protejarea corupților din politică. Îl asigurăm pe domnul Fifor că oricât ar încerca PSD să fure, oricât s-ar strădui să devină partid-stat, ei nu au pus mâna pe toată țara, ei nu sunt România. Îl îndemn pe domnul Fifor să pună mai mult preț pe gândirea arădenilor, să nu ne confunde cu o gloată care nu gândește și să ne scutească de aceste manipulări ieftine. Nu este vorba despre o campanie de dezinformare, ci despre un demers simplu de informare, care arată PSD așa cum este: un partid împotriva valorilor europene. Tentativa PSD de a prezenta intenția de subordonare a justiției și de oprire a luptei împotriva corupției drept un act de dreptate și de justiție nu este credibilă. Este regretabil că parlamentarii PSD, în loc să promoveze interesele și valorile Aradului, s-au redus la condiția de propagandiști ai PSD și ai lui Dragnea", a declarat Răzvan Cadar, secretarul executiv al PNL Arad. **JA-A.P.**

Consiliul Judeţean, în sprijinul comunelor

CJA alocă fonduri comunelor care implementează proiecte de dezvoltare.

Sergiu Bîlcea FOTO: FAN

ARAD. Consiliul Județean Arad anunță că sprijină proiectele inițiate de primăriile din județul nostru și, în acest sens, alocă sume de bani pentru susținerea dezvoltării. Una dintre comunele care au primit fonduri de la CJA este Șiria, acolo unde au fost investiți bani în dezvoltarea infrastructurii rutiere.

„Din sumele de care dispune Consiliul Județean, alocăm spre primării fonduri pentru a ajuta la dezvoltarea comunităților locale. La Șiria, s-a pus un accent deosebit pe dezvoltarea rețelei de străzi și amenajarea de locuri de parcare, unde Consiliul Județean a contribuit cu circa 1,5 milioane de lei, în perioada 2016-2018", a spus Sergiu Bîlcea, vicepreședinte al Consiliului Județean Arad.

Și cât tot veni vorba de Șiria, cei de la CJA au vorbit și despre drumul care leagă municipiul de comuna din Podgorie. „Este cel mai important drum județean, practic artera principală care leagă municipiul de zona de nord și nord-est a județului. Odată cu finalizarea acestui drum, Șiria devine un pol important pe harta județului", a completat Sergiu Bîlcea, vorbind despre modernizarea drumului pe fonduri europene. „Contribuția Consiliului Județean la dezvoltarea comunei Șiria se regăsește nu doar în sumele destinate unor proiecte, ci și în alte domenii. Preluarea Cetății Șiriei pentru reabilitare și valorificarea potențialului turistic, revitalizarea Muzeului «Ioan Slavici și Emil Monția», modernizarea Drumului Vinului, care face legătura cu Valea Mureșului, de-a lungul Podgoriei, organizarea Festivalului Vinului sunt tot atâtea exemple de implicare a Consiliului Județean în dezvoltarea comunei noastre", a declarat Valentin Bot, primarul comunei Șiria.

În perioada 2016-2018, Consiliul Județean a alocat comunei Șiria 1.540.000 lei pentru diverse proiecte și cofinanțări privind asfaltări străzi, amenajări parcări, reparații școli, extinderea și modernizarea infrastructurii de apă sau modernizarea drumurilor agricole. **JA-A.G.**

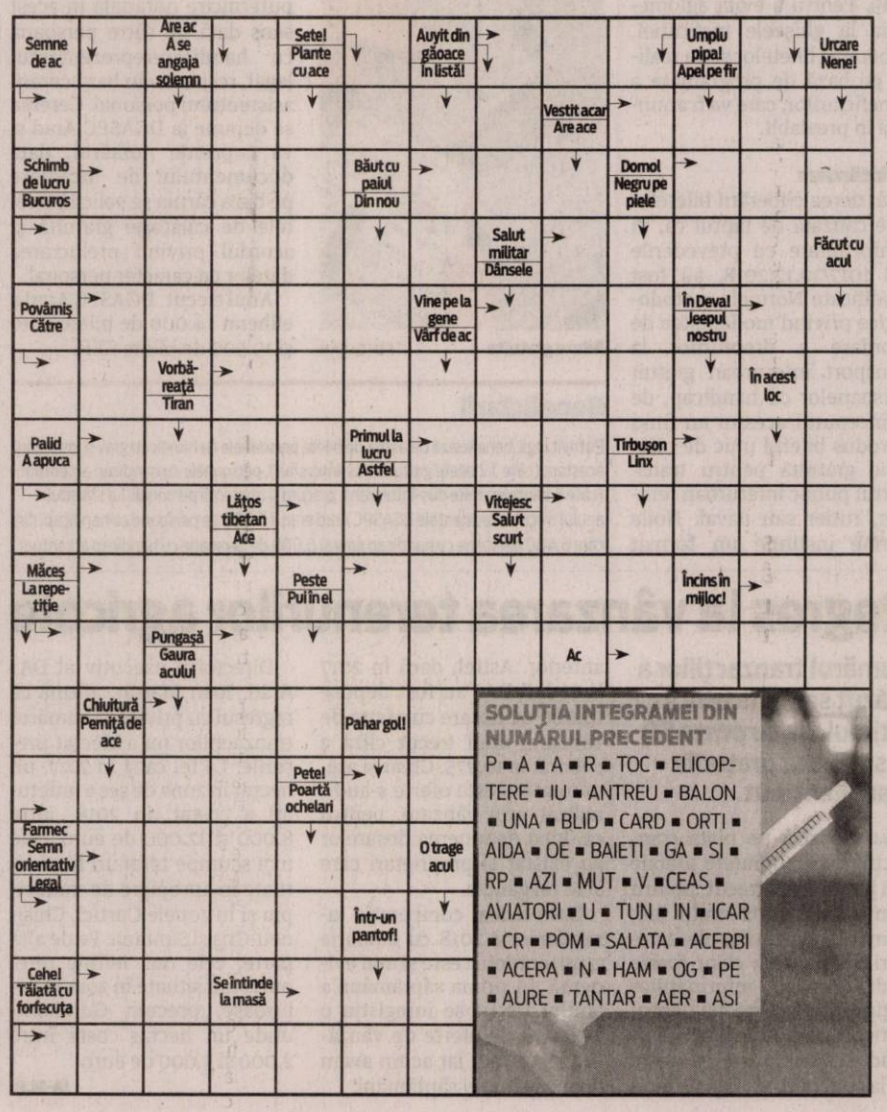

SOLUȚIA INTEGRAMEI DIN NUMĂRUL PRECEDENT

P ■ A ■ A ■ R ■ TOC ■ ELICOPTERE ■ IU ■ ANTREU ■ BALON ■ UNA ■ BLID ■ CARD ■ ORTI ■ AIDA ■ OE ■ BAIETI ■ GA ■ SI ■ RP ■ AZI ■ MUT ■ V ■ CEAS ■ AVIATORI ■ U ■ TUN ■ IN ■ ICAR ■ CR ■ POM ■ SALATA ■ ACERBI ■ ACERA ■ N ■ HAM ■ OG ■ PE ■ AURE ■ TANTAR ■ AER ■ ASI

Săptămână cu şapte reprezentaţii

Teatrul Clasic „Ioan Slavici" propune patru spectacole cu şapte reprezentaţii, săptămâna aceasta.

ARAD. Penultima săptămână a programului Luna plină de teatru, desfăşurat de cei de la Teatrul Clasic „Ioan Slavici" în perioada 6 ianuarie - 9 februarie, va aduce în faţa publicului unele dintre cele mai apreciate producţii teatrale arădene. Maţi, pe 29 ianuarie, de la orele 17:30 şi 19, în Sala Studio va fi jucat spectacolul „Să ne cunoaştem mai bine". Regizat de Cristian Ban, pe un scenariu colectiv, spectacolul este nerecomandat tinerilor sub 16 ani.

Tot două reprezentaţii va avea şi spectacolul „Flori de mină", regizat de Ştefan Iordănescu şi bazat pe textul lui Szekely Csaba. Acesta va fi jucat de la orele 17:30 şi 19, în Sala Studio. La rândul său, „Flori de mină" este şi el recomandat doar celor care au împlinit deja vârsta de 16 ani. Al treilea spectacol al săptămânii va fi „Tatăl", de Florian Zeller, în regia lui Radu Iacoban. Cu o durată de o oră şi 40 de minute, spectacolul va reveni pe scena Sălii Studio sâmbătă, 2 februarie, de la ora 19 şi duminică, 3 februarie, de la ora 17.

Ultima reprezentaţie a săptămânii 28 ianuarie-3 februarie va fi duminică, de la ora 19:30, în Sala Mare. Zoli Lovas va aduce atunci în faţa publicului arădean mult apreciatul one man show „Apropo, aţi chemat pompierii?", adaptare după „Telegrama" lui Aldo Nicolaj, în regia Lianei Didilescu.t Programul Luna plină de teatru se va încheia pe 9 februarie, urmând ca săptămâna viitoare să se mai joace alte trei spectacole, în cinci reprezentaţii. **JA-E.R.**

„Tatăl" de Florian Zeller FOTO: TCIS

Rectificare pe reţea

ARAD. Revenim asupra subiectului reţelei şcolare din judeţ, pentru a corecta o eroare apărută în articolul „Modifică reţeaua şcolară. Cinci şcoli sunt afectate", publicat de Jurnal Arădean pe data de 24 ianuarie 2019, unde scriam că „şcoala din Mişca o va prelua pe cea din Vânători". În fapt, Şcoala Gimnazială Vânători o va prelua pe cea din Mişca, aceasta din urmă rămânând fără personalitate juridică.

12.000 la cinematograf

Cinematografele primăriei arădene au adunat, anul trecut, aproximativ 12 mii de spectatori în faţa ecranelor.

Au preferat filmele cu intrare gratuită FOTO: E.R.

ARAD. Arta, Solidaritatea şi Grădişte, cele trei cinematografe funcţionale deţinute de Primăria Municipiului Arad şi administrate de Centrul Municipal de Cultură Arad au găzduit în anul 2018 aproximativ 12 mii de spectatori. Un număr de 176 de proiecţii cinematografice au avut loc în cele trei clădiri ale primăriei, cele mai multe la Cinematograful Arta.

Pe cinematografe

La Arta, cinematograful de pe strada Vasile Alecsandri, în 2018 s-au organizat câteva zeci de proiecţii ale unor filme cunoscute, unele în premieră sau avanpremieră naţională, care au reuşit să aducă în sala de cinema câteva mii de spectatori. În total, s-au vândut 5.189 de bilete la Cinema Arta, însă o mare parte a proiecţiilor a beneficiat de intrare gratuită.

În Grădişte, la cinematograful de pe strada Petru Rareş, au avut loc 19 proiecţii, toate animaţii. Începând cu luna mai a anului trecut, proiecţia lunară a fost dublată, datorită cerinţei mari a publicului. S-au vândut în 2018 aproape 1.800 de bilete, cea mai slabă prezenţă fiind la proiecţiile din luna august - 43 de spectatori, în timp ce filmul lunii mai a strâns cei mai mulţi oameni în sală - 255.

Solidaritatea, cinematograful din Gai, a găzduit doar proiecţii cu intrare gratuită. La cele nouă proiecţii s-au prezentat aproximativ 560 de spectatori. Mai toate proiecţiile de aici au fost organizate pentru elevii Şcolii Gimnaziale „Fraţii Neumann".

Festivaluri de film

În ceea ce priveşte evenimentele de amploare organizate de Centrul Municipal de Cultură în domeniul cinematografic, treburile stau diferit: peste 8.500 de spectatori au luat parte la proiecţiile organizate în cadrul a 11 evenimente de tip festival. Cele mai de succes au fost, desigur, cele gratuite, cum ar fi Caravana Metropolis din Parcul Eminescu, ce a strâns în faţa unui ecran gonflabil aproximativ 2.500 de spectatori. Şi Caravana Filmelor NexT, organizată în acelaşi loc, a strâns o mie de arădeni în faţa ecranului portabil.

Cât despre evenimentele găzduite de Cinema Arta, cele nouă din anul trecut au avut parte de peste cinci mii de spectatori. Cele mai atractive au fost Festivalul de Film Documentar fARAD şi Kinodisea, cu câte 1.200 de spectatori fiecare. Diferenţa dintre cele două este că primul s-a adresat mai mult cunoscătorilor, iar accesul s-a făcut pe bază de bilet sau abonament, iar celălalt a avut intrare gratuită, iar proiecţiile s-au adresat copiilor. Numărul total de bilete vândute la fARAD 2018, conform celor de la Centrul Municipal de Cultură, a fost de aproximativ 400, respectiv 23 de abonamente. Şi Caravana TIFF a adus în sala de la Arta peste 1.100 de spectatori, în timp ce la Les Films de Cannes a Arad au mers 700 de cinefili.

Aproape jumătate la cele gratuite

O popularitate mai scăzută au avut evenimentele American Independent Film Festival, Festivalul Filmului Francez, Caravana DocuArt, Filmtettfeszt şi Festivalul de film de foarte scurt metraj, care au strâns între 120 şi 280 de spectatori fiecare. Proiecţiile „normale" de la Cinema Arta, adică cele organizate de CMCA în parteneriat cu Asociaţia CitiZenit, în afara festivalurilor, au costat în medie câte două mii de euro pe lună. În total, în 2018, din cei aproximativ 12 mii de spectatori, în jur de 40% au participat la proiecţiile cu intrare gratuită, doar 7.400 fiind plătitori de bilet sau abonament. De altfel, din cele 11 evenimente cinematografice organizate de CMC, doar trei au avut accesul pe bază de bilet sau abonament – fARAD, Festivalul Filmului Francez şi Les Films de Cannes a Arad.

EUGEN ROGOJAN
eugen.rogojan@informmedia.ro

Happy end la cinema Arta

„Happy end" FOTO: FAN

ARAD. Joi, 31 ianuarie, începând cu ora 20, arădenii pot fi martorii unei cronici acide de familie cu final fericit, filmul „Happy end", marca inconfundabilului regizor Michael Haneke. Cel mai recent film al regizorului austriac multi-premiat, câştigător al Palme d'Or şi al Premiului Oscar, este un instantaneu fără compromis din viaţa unei familii europene burgheze. Acesta se petrece în casa luxoasă din Calais a familiei Laurent, pe fundalul crizei refugiaţilor din Europa.

Prin proiecţia de pe 31 ianuarie se încheie programul lunii ianuarie la Cinema Arta, un program special, prin care s-au reluat cele mai apreciate pelicule proiectate anul trecut pe ecranul cinematografului de pe strada Vasile Alecsandri. **JA-E.R.**

Festivalul Culturii Româneşti

Mica Unire, aniversată printr-un festival al culturii româneşti, la casa de cultură din Vladimirescu.

VLADIMIRESCU. Mica Unire a fost marcată la Vladimirescu prin organizarea celei de-a treia ediţii a Festivalului Culturii Româneşti. La Casa de cultură - Muzeul de Etnografie din comună, s-a desfăşurat cea de-a treia ediţie a festivalului, la care au luat parte reprezentanţi ai mai multor şcoli din judeţ, dar şi ai Şcolii Populare de Arte din Arad. În deschiderea evenimentului a luat cuvântul Ioan Crişan, primarul comunei, care a vorbit despre importanţa culturii româneşti. Printre participanţi s-au regăsit elevi ai unor şcoli din judeţ, Corul Seminarului Teologic Ortodox din Arad şi grupurile vocale „Lioara" şi „Crişana" ale Şcolii Populare de Arte.

La festival FOTO: JA

Un merit deosebit la organizarea evenimentului l-a avut Maria Aiftincăi, cea care a colecţionat obiecte tradiţionale pe care astăzi le expune la Muzeul de Etnografie şi Folclor din comuna Vladimirescu. Femeia deţine peste 10.000 de obiecte, strânse de-a lungul anilor: costume populare autentice, obiecte de uz casnic, cărţi etc. **JA-E.R.**

Concert de concerte, la Filarmonica de Stat Arad

Filarmonica de Stat Arad îi invită pe arădeni la un concert de concerte, joi, la Palatul Cultural.

Două concerte de flaut FOTO: FAN

ARAD. Ultima audiţie a lunii ianuarie, la Filarmonica de Stat Arad, va fi găzduită de soliştii instituţiei - flautistul Constantin Tălmaciu, concert - maestrul Florin Gherghel şi pianistul Sorin Dogariu, acompaniaţi de Orchestra Simfonică dirijată de Cristian Neagu şi Corul Academic condus de Robert Daniel Rădoiaş.

Compoziţiile

Din programul concertului de joi fac parte Uvertura operei Flautul Fermecat K620, a lui Wolfgang Amadeus Mozart, Concertul pentru flaut şi orchestră în fa major op. 10/1 RV 433 şi Concertul pentru flaut şi orchestră în sol major RV 435 de Antonio Vivaldi, Scène de Ballet de Charles Auguste de Bériot, Polonaise brillante în la major pentru vioară şi orchestră op. 21 de Henryk Wieniawski, respectiv Fantezia în do minor pentru pian, cor şi orchestră op. 80 de Ludwig van Beethoven.

Despre concert

„Virtuozitatea instrumentală în secolul lui Antonio Vivaldi, oglindită în două dintre Concertele op.10, prima colecţie de partituri concertante pentru flaut şi orchestră din istoria literaturii de gen, plasează debutul serii de 31 Ianuarie în zona de afirmare a formei concertului baroc. La tempesta di mare, Concertul pentru flaut şi orchestră în fa major op.10/1, este prima capodoperă a unei serii de succes, afirmată în mod constant de-a lungul întregii cariere a compozitorului şi ale cărei efecte se redescoperă peste secole, în inspiraţiile romantice ale altor mari virtuozi. Partituri atipice ale secolului al XIX-lea, semnate de Charles Auguste de Beriot (Scène de Ballet), Henryk Wieniawski (Polonaise brillante) sau Ludwig van Beethoven (Fantezia în do minor pentru pian, cor şi orchestră) dezvăluie faţetele uluitoare ale continentului muzical, oglindite deopotrivă în bravurile violonistice ale şcolii franco-belgiene sau în expansivităţile de limbaj şi de formă ale finalului de clasicism vienez", scriu cei de la Filarmonica de Stat Arad în descrierea concertului.

JA-E.R.

Un şofer beat a lovit patru maşini parcate

ARAD. Bărbatul, în vârstă de 32 de ani, din Arad, a fost prins - în 24 ianuarie -, de polițiștii Biroului de Ordine Publică pe strada Gheorghe Doja, la volanul unui autoturism. După ce a acroșat patru autoturisme parcate, cauzând doar pagube materiale, bărbatul a fost testat cu aparatul alcooltest, rezultând o alcoolemie de 1,29 mg./l. alcool pur în aerul expirat. De asemenea, s-a constatat că bărbatul nu deține permis de conducere. Totodată, polițiștii Secției nr. 1 Vlaicu au depistat un autotren într-o stație de carburanți de pe raza municipiului, condus de un bărbat de 30 de ani, din județul Argeș. Întrucât emana halenă alcoolică, bărbatul a fost testat cu aparatul alcooltest, rezultând o alcoolemie de 1,09 mg./l alcool pur în aerul expirat. A mai fost depistat în trafic, de polițiștii Biroului de Ordine Publică, un arădean de 22 de ani în timp ce conducea un autoturism având numerele de înmatriculare provizorii cu valabilitatea expirată din anul 2018.

Potrivit IPJ Arad, „în cazul celor depistați sub influența alcoolului, s-a dispus recoltarea de probe biologice în vederea stabilirii cu exactitate a alcoolemiei. Cei trei bărbați sunt cercetați de polițiști pentru săvârșirea de infracțiuni la regimul circulației rutiere". **JA-I.C.**

Autobuz în flăcări pe Autostradă

ARAD. Vineri noaptea, pompierii arădeni au intervenit pe Autostrada dintre Arad și Nădlac pentru a stinge incendiul izbucnit la un autobuz.

Cu câteva minute înainte de miezul nopții, pompierii Detașamentului de Pompieri Arad, din cadrul ISU Arad, au intervenit pe Autostrada dintre Arad și Nădlac, pentru a stinge un incendiu ce se manifesta la un autobuz. Conform reprezentanților pompierilor, apelul la 112 a fost făcut de șoferul autobuzului.

Distrus de incendiu FOTO: ISU ARAD

Din fericire, autobuzul circula fără călători. La momentul sosirii celor două autospeciale de stingere, incendiul se manifesta generalizat. Pompierii au stins flăcările după mai bine de jumătate de oră, autobuzul arzând, însă, în totalitate. Cauza probabilă a declanșării incendiului a fost scurt-circuitul electric, spun pompierii arădeni. **JA-E.R.**

Prinşi de jandarmi la furat, pe Bulevardul Revoluţiei

ARAD. Doi bărbați și o femeie au fost prinși la furat, sâmbătă seara, de către jandarmii arădeni, într-un magazin de pe Bulevardul Revoluției, din municipiu. „Un echipaj de jandarmi, aflat în serviciul de ordine și siguranță publică, a observat o femeie și doi bărbați ieșind dintr-un magazin de pe Bld. Revoluției, care la vederea oamenilor în uniformă, au devenit agitați, iar unul dintre ei chiar a luat-o la fugă, fără succes însă, deoarece au fost interceptați și imobilizați imediat", au transmis reprezentanții Inspectoratului de Jandarmi Județean Arad. În urma verificărilor efectuate, jandarmii au constatat că cele trei persoane au profitat de neatenția personalului magazinului și au sustras mai multe bunuri ce se aflau într-o vitrină. Surpriza cea mare au avut-o angajații magazinului, când s-au trezit cu jandarmii la ușă pentru a le înapoia bunurile recuperate, în valoare de aproximativ 200 lei. „Pe numele celor trei tineri, jandarmii arădeni au întocmit actele de sesizare necesare organelor de urmărire penală, în vederea continuării cercetărilor", adaugă reprezentanții Jandarmeriei Arad. **JA-E.R.**

Autorii FOTO: IJJ ARAD

Dezbatere pe droguri

VLADIMIRESCU. Poliția, în parteneriat cu DGASPC Arad și Arhiepiscopia Aradului, au organizat, la Vladimirescu, o dezbatere referitoare la consumul de droguri. Zeci de elevi de gimnaziu au participat la aceste discuții, urmărind filme despre dependența de stupefiante, dar și dezbătând fenomenul. „În cadrul dialogului cu copii, s-a arătat de către vorbitori că drogurile sunt o rană în societatea noastră, care prinde în capcană multe persoane. Sunt victime care au pierdut libertatea lor în schimbul acestei dependențe pe care am putea s-o definim alienatorii. Sunt mulți factorii care împing spre dependența de droguri, precum excluderea socială, absența familiei, presiunea socială, propaganda traficanților, dorința de a trăi noi experiențe euforice. Tinerii sunt primele victime ale drogurilor", a spus arhimandritul Teofan Mada, vicar eparhial în cadrul Arhiepiscopiei Aradului, cel care a reprezentat Biserica la această întâlnire. **JA-A.G.**

Afaceri penale cu plaja Ghioroc

Avocatul Aurelia Târjoianu şi Mircea Traian Luca, fostul primar al Ghiorocului, condamnaţi pentru infracţiuni de corupţie.

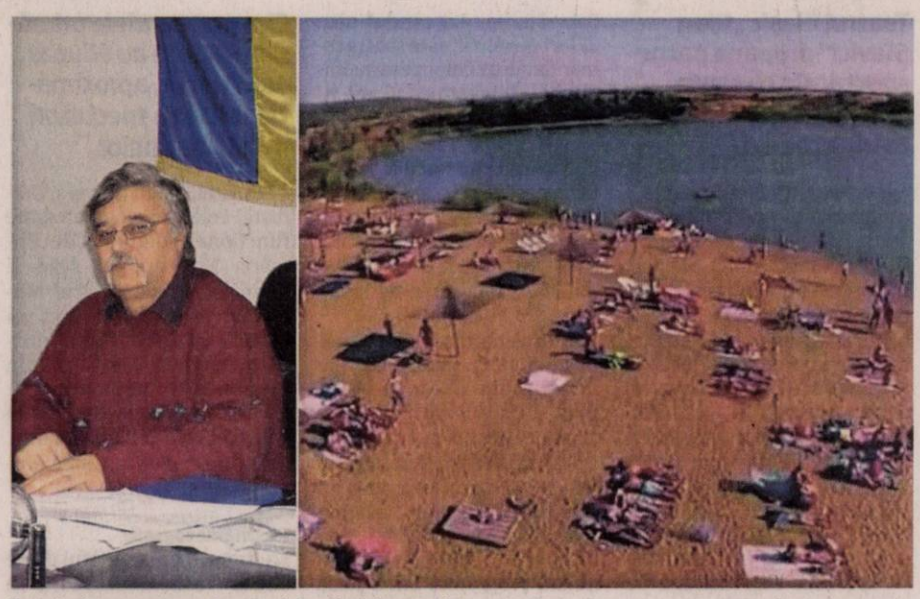

Fostul primar, condamnat pentru infracţiuni de corupţie FOTO: FAN

ARAD. Înalta Curte de Casație și Justiție a tranșat procesul în care fostul primar al Ghiorocului, Mircea Luca, și avocatul Aurelia Târjoianu, din cadrul Baroului Arad, au fost trimiși în judecată pentru infracțiuni asimilate corupției. Târjoianu a fost trimisă în judecată pentru trafic de influență și fals în înscrisuri sub semnătură privată, în timp ce fostul primar, Mircea Luca, a fost acuzat de luare de mită. În anul 2017, procurorii Direcției Naționale Anticorupție - Serviciul Teritorial Timișoara explicau modul în care au fost comise infracțiunile, subliniind faptul că primarul Ghiorocului a primit pentru „serviciile" sale teren pe malul lacului din Ghioroc: „În anul 2003, o persoană a obținut în instanță reconstituirea dreptului de proprietate asupra a patru parcele de teren (în total 20.631 de metri pătrați), situate pe teritoriul administrativ al comunei Ghioroc, județul Arad. Deoarece Comisia locală pentru stabilirea dreptului de proprietate Ghioroc și Comisia județeană pentru stabilirea dreptului de proprietate Arad au respins cererea privind reconstituirea dreptului de proprietate, persoana respectivă, prin reprezentantul său, inculpata Târjoianu Aurelia, a formulat o plângere la Judecătoria Lipova. La data de 3 aprilie 2008, instanța de judecată a admis plângerea formulată ca urmare a achiesării părților la punerea în posesie și la emiterea titlului de proprietate. În acest context, în perioada 2008 - 26.04.2010, inculpata Târjoianu Aurelia a făcut demersuri pentru punerea în posesie cu acea suprafață de teren, însă pe un alt amplasament decât cel stabilit prin hotărârea instanței", se arată în rechizitoriul procurorilor. Practic, avocatul a încercat să obțină teren pe malul lacului Ghioroc, și nu pe amplasamentul inițial. „Astfel, inculpata Târjoianu Aurelia, în calitatea menționată mai sus, a pretins de la soțul persoanei respective o suprafață de teren de 2.500 de metri pătrați, amplasată în Zona de Agrement a Lacului Ghioroc (care se va obține ca urmare a punerii în posesie), pentru ca aceasta să fie dată primarului comunei Ghioroc, inculpatul Luca Mircea Traian, care era și președinte al Comisiei locale pentru stabilirea dreptului de proprietate Ghioroc. În schimbul acestui teren, edilul, uzând de prerogativele funcțiilor deținute, a fost de acord cu stabilirea amplasamentului și punerea în posesie pentru întreaga suprafață de 20.631 de metri pătrați de teren în Zona de Agrement a Lacului Ghioroc", mai arată procurorii DNA. Practic, pentru 2.500 de metri pătrați de teren, fostul primar al Ghiorocului a fost de acord să pună la bătaie două hectare de teren pe malul lacului. Anchetatorii continuă cu descrierea faptelor: „Pentru a onora promisiunea făcută edilului, dar și pentru propriul interes, inculpata Târjoianu Aurelia a deschis la Judecătoria Arad două acțiuni civile, având la bază două promisiuni de vânzare-cumpărare, precum și un act adițional, înscrisuri antedatate și care nu reflectau realitatea (încheiate cu soțul persoanei pe numele căreia s-a emis titlul de proprietate). Documentele respective au produs consecințe juridice în sensul că au fost avute în vedere de instanță care a dispus ca sentințele civile emise în anii 2011 și 2012 să țină loc de contracte autentice de vânzare pentru suprafața totală de 16.571 de metri pătrați situată, de asemenea, în Zona de Agrement a Lacului Ghioroc.

Plăteşte terenul

După cum am menționat deja, terenul din zona lacului Ghioroc rămâne în proprietatea celui care l-a revendicat. Mai puțin bucata de 2.500 de metri pătrați, cerută de fostul primar Mircea Luca. În ceea ce privește acest teren, judecătorii au decis să confișteze de la fostul primar echivalentul în lei a suprafeței respective.

Primăria, în proces

Odată dosarul întocmit și trimis spre judecată la Curtea de Apel Timișoara, primăria comunei Ghioroc s-a constituit parte civilă în proces, solicitând în instanță restabilirea situației anterioare comiterii infracțiunilor de către cei doi. Însă, în final, Înalta Curte a decis că retrocedarea inițială, de la care a plecat tot scandalul, este legală. În schimb, a anulat promisiunile de vânzare-cumpărare prin care terenul de la malul Ghiorocului trebuia să ajungă la alte persoane. „Proprietarul rămâne cu terenurile. Așa a stabilit instanța. În schimb, înscrisurile și înțelegerile dintre avocată, fostul primar și celelalte părți din dosar au fost anulate", ne-a spus Corneliu Popi Morodan, actualul primar al comunei Ghioroc. Acesta a mai spus că decizia instanței nu este una defavorabilă primăriei. „Nu reprezenta un avantaj dacă primăria primea înapoi terenul din zona lacului. Și asta pentru că trebuia să dăm în schimb proprietarului două hectare de teren cultivat cu viță de vie. Iar noi nu avem așa ceva. Drept urmare, terenul a rămas în proprietatea celui care l-a revendicat, nu a ajuns în proprietatea celor cu care au fost semnate promisiuni de vânzare", ne-a mai spus primarul din Ghioroc.

Şi condamnările

După cum spuneam, ambii inculpați din dosar, respectiv avocatul Aurelia Târjoianu și Mircea Luca, au fost condamnați de către judecătorii Înaltei Curți de Casație și Justiție. Avocatul a primit o condamnare de doi ani cu suspendare, cu un termen de încercare de patru ani. În plus, nu va mai avea voie nici să profeseze avocatura, atât pe perioada pedepsei, cât și trei ani după această perioadă. În ceea ce îl privește pe Mircea Luca, fostul primar din Ghioroc, acesta a fost condamnat la trei ani de închisoare cu suspendare, cu un termen de supraveghere de alți trei ani. Totodată, nu va avea dreptul să candideze la alegeri, nici să ocupe o funcție care implică exercițiul autorității de stat. „Pe parcursul termenului de supraveghere, condamnatul Luca Mircea Traian va presta o muncă neremunerată în folosul comunității pe o perioadă de 90 de zile în cadrul Consiliului Local Șofronea sau în cadrul Consiliului Local Ususău", se mai arată în decizia Instanței Supreme.

ALIN GHERASIM
alin.gherasim@informmedia.ro

Proiect european pe competenţe digitale

Proiectul de parteneriat strategic Erasmus+ „Effective e-Learning System Based on Digital Competences" la „Francisc Neuman".

ARAD. În perioada 14 - 18 ianuarie, la Liceul Tehnologic „Francisc Neuman" Arad a fost organizată activitatea „C1 - Join Staff Training" in Arad. Acest proiect a fost inițiat datorită nevoii de dezvoltare în domeniul tehnologiei informației și comunicațiilor a cadrelor didactice și elevilor, dat fiind faptul că competențele digitale sunt premise pentru inovare, cunoaștere, dezvoltare și succes în carieră. Proiectul este coordonat de prof. Aiva Leitane de la Tukuma Vakara și Neklatienes Vidusskola din Letonia, iar școlile partenere sunt din Suedia, România, Croația, Grecia și Portugalia.

Cinci zile, mai multe obiective

Au fost evidențiate parcursul școlii în participarea în proiecte europene și calitatea de Școală - Ambasador a Parlamentului European. În cele cinci zile au fost atinse următoarele obiective: stimularea cadrelor didactice pentru folosirea instrumentelor IT la clasă, folosirea instrumentelor WEB 2.0, împărtășirea experienței pentru realizarea materialelor de studiu cu ajutorul instrumentelor WEB 2.0, studierea și evaluarea rezultatelor despre situația actuală a școlilor, concluzii și recomandări de îmbunătățire a competențelor digitale la elevi și cadre didactice. La final a fost evaluat trainingul, fiind acordate certificatele de participare și documentul Europass.

Liceul Francisc Neuman FOTO: FAN

Coordonatorul proiectului pe România dar și directorul adjunct al școlii unde a fost susținut proiectul este prof. dr. Adina Avacovici. Au fost alături: prof. Doina Stoica - directorul școlii, prof. Anca Lupei - inspector școlar pentru proiecte educaționale la Inspectoratul Școlar Județean Arad și prof. Aiva Leitane - coordonator proiect. **JA-V.G.**

Sport

„Matei e atacantul pe care l-am dorit, sunt sigur că e un transfer reuşit"

Adrian Abrudean, antrenor Crişul Chişineu Criş

48

de goluri s-au marcat în disputa de sâmbătă dintre HC Cîtu Timişoara şi CS Victoria Nădlac, din Campionatul Naţional de handbal junioare III, încheiată cu succesul echipei ce îşi desfăşoară meciurile în sala din Dumbrăviţa (jud. Timiş). A fost 37-11 (17-5) şi nădlăcancele rămân cu 4 puncte în ierarhie, ocupând locul 9 din 10 participante.

ProVolei a cedat în deplasarea din judeţul Sălaj

ZALĂU. Într-o confruntarea pentru locul secund în Divizia A2 la volei masculin, UVVG ProVolei Arad a cedat pe terenul grupării Volei Club Zalău, scor 3-1 (25-16, 20-25, 25-17, 25-22). În urma acestui rezultat, sălăjenii s-au apropiat la doar un punct de locul doi în clasamentul seriei de Vest, deţinut de arădenii lui Marius Mascovits (13 puncte). Ambele grupări vor participa în play-off, acolo unde se califică patru din cinci echipe din serie. **JA-D.L.**

Crişul a dat lovitura: A semnat Marius Matei!

CHIŞINEU CRIŞ. Lovitură de imagine pentru Crişul Chişineu Criş! La finalul săptămânii trecute, Marius Matei a semnat cu echipa antenată de Adrian Abrudean.

M. Matei a jucat contra celor de la UTA în ultimii doi ani, atunci când a evoluat la FC Braşov, dar şi la Foresta Suceava, având meciuri şi în prima ligă . În toamnă, M. Matei a evoluat pentru Oţelul Galaţi, dar şi-a reziliat contractul în urmă cu câteva zile.

În exclusivitate, Marius Matei ne-a declarat: „Am auzit doar lucruri bune despre club şi oamenii din Chişineu Criş. Sunt persoane de treabă, serioase. Când am auzit astfel de recomandări, nici nu am stat pe gânduri, e bine să lucrezi cu astfel de persoane, deoarece sunt tot mai puţine în fotbalul românesc. Am venit aici să fac performanţă, la Oţelul nu existau aceste premise. Am semnat pentru jumătate de an, cu posibilitate de prelungire pe încă unul, în cazul promovării. Sunt fericit că sunt aici şi vreau să pun umărul la promovare. Nu am venit doar să vizitez oraşul, ci să ajut la îndeplinirea obiectivului".

La rândul său, managerul Crişului, Daniel Cherecheşi ne-a spus: „Este un transfer important pentru clubul nostru, sunt convins că va confirma aşteptările noastre şi va fi jucătorul de care Crişul şi suporterii noştri au nevoie".

JA-L.S.

Matei şi Cherecheşi au dat mâna pentru promovare FOTO: L.S.

Jucători importanţi la UTA

Correia Alfaiate, dar mai ales Vera Gonzales, sunt ultimele noutăţi din lotul lui Ionuţ Popa.

ARAD. Aşa după cum au anunţat, cei de la UTA nu se grăbesc cu transferurile, tocmai pentru a putea studia piaţa jucătorilor. Arădenii sunt pe punctul de a da lovitura, deoarece au în curte doi jucători de valoare, care au ajuns la Arad în cursul zilei de vineri. Lumea se şi întreabă cum de aşa jucători au ales să vină în liga a doua din România. În acest moment, mingea e în terenul UTA-ei, care trebuie să le ofere celor doi un contract.

Utiştii au dat testul „Gacon" pe zăpada de pe terenul sintetic a stadionului „Motorul" FOTO: FAN

Transfer de milioane

Vera Gonzales Francisco Miguel e un jucător paraguayan de 25 de ani, care a evoluat ultima dată în Bolivia, la Petrolero, dar are meciuri în prima ligă, însă trecutul său se leagă mai mult de echipa din ţara sa, Danubio, unde a jucat cinci ani, în prima ligă. A mai trecut pe la Fenix (Uruguay) şi Benfica B. E un jucător important, un atacant veritabil, de care UTA ar avea nevoie, dacă e în forma arătată în ultima vreme.

Despre Vera Gonzales mai trebuie spus că a costat 2,8 milioane de euro, în anul 2015, când a fost cumpărat de Benfica.

Celălalt jucător e Correia Alfaiate, un jucător de 23 de ani, care joacă pe postul de fundaş central. E portughez, a trecut pe la toate loturile naţionale de juniori, a evoluat la Benfica B, la Academica Coimbra şi Tubize, iar din toamna anului trecut a evoluat pentru FC Lusitanos, în campionatul Andorrei.

Hinterberger, out!

Pe acest fond, UTA a ales să renunţe la austriacul Hinterberger, acesta nefiind pe placul lui Ionuţ Popa. Semne de întrebare rămân şi în dreptul lui Alvarenga, la care se pare că se va renunţa, dacă vor semna cei doi jucători care au ajuns vineri. În plus, Deta nu va fi reţinut în lot pentru returul campionatului, probabil se va întoarce la Cermei.

Gata cantonamentul

Pe de altă parte, trebuie spus că jucătorii UTA-ei au încheiat cantonamentul de pe plan local, început în urmă cu două săptămâni. Sâmbătă a fost ultima zi de pregătire în regim „spartan", atunci când s-a şi dat testul „Gacon", unul însă nerelevant, deoarece a avut loc pe un strat gros de zăpadă, timpii fiind, aşadar, relativi.

LEO SFÂRA
leo.sfara@informmedia.ro

Şoimii Lipova s-a mutat în Ungaria!

FUZESGYARMAT. Cu opt noutăţi în lot - juniorii Nagy, Dardai, Obrad şi Creţa (toţi ex-UTA); Banyai (ex-CFR Cluj); Cristian Gherasim (Şcoala de Fotbal Dănuţ Coman); dar şi seniorii Florin Istrate (ex-Bacău) şi Florin Lazea (ASU Poli Timişoara) - Şoimii Lipova a încheiat prima parte a pregătirii de iarnă, cea a reacomodării la efort. De vineri, liderul Seriei a 4-a din eşalonul fotbalistic cu numărul trei s-a mutat în Ungaria. „Mă bucur că am rezolvat ultimele transferuri, mijlocaşii Lazea şi Gherasim. De astăzi (n.a.: vineri) plecăm în cantonament în Ungaria, timp de o săptămână, tot în staţiunea Fuzesgyarmat, unde avem condiţii foarte bune, atât de antrenament cât şi de recuperare. La revenirea acasă vom începe seria jocurilor amicale, pentru omogenizare şi închegarea unui 11 competitiv" - spune preşedintele „şoimilor", Radu Pop.

Sub comanda tehnicienilor Flavius Sabău, Dinu Donca şi Cătălin Bujor au făcut deplasarea în ţara vecină: Filip, Jianu, Creţa - portari; Nagy, Savin, Calvin, Vasiu, Bercu, Burlă, Filimon, Dardai, Stoin - fundaşi; Poiană, Istrate, Lazea, Obrad, M. Popa, D. Rusu, Gherasim, A. Rusu, Gherman - mijlocaşi; Sulea, Trabalka, Banyai, Marton (ex-Voluntari) - atacanţi. În cantonament au mai intrat: directorul de competiţii Claudiu Trif, asistenta Alina Trif şi maseurul Andrei Sala. Toţi supervizaţi de preşedintele Radu Pop.

Radu Pop FOTO: JA

Dacă Dobrean este accidentat, juniorii Abel Popa şi Gabriel Buta se află într-un stagiu de pregătire cu Viitorul Constanţa, în speranţa unui pas în faţă în cariera lor. **JA-D.S.**

Gazdele şi-au adjudecat Cupa „LPS"

ARAD. Echipele de handbal ale Liceului cu Program Sportiv Arad (prof. Adriana Inoan şi Ramona Körösi) au reuşit să triumfe în a şasea ediţie a Cupei „LPS", organizată la finele săptămânii în cocheta sală a instituţiei de învăţământ din cartierul Bujac. În întrecerea masculină, LPS juniori I a dispus de Liceul Tehnologic „Ştefan Hell" Sântana (prof. Iosef Höniges şi Alin Horvath), scor 18-16 şi de LPS II, 18-15, în celălalt meci: Sântana vs. LPS II 16-9. La feminin, LPS şi Lic. „J. G. Tajovsky" Nădlac (prof. Helmuth Bernhardt) şi-au împărţit victoriile, 19-14, respectiv 18-14.

Handbalistele de la LPS Arad FOTO: JA

Festivitatea de premiere a fost oficiată de prof. Adriana Inoan şi prof. George Mandache, directorul LPS Arad.

Competiţia a fost o bună repetiţie pentru faza judeţeană a Olimpiadei Naţionale a Sportului Şcolar la handbal liceu, de luna viitoare. **JA-D.L.**

HC Beldiman a început anul în forţă!

ARAD. Practicanţii sportului cu mingea pe semicerc de la HC Beldiman Arad au avut o vacanţă destul de scurtă. Imediat după sărbători, în perioada 2-6 ianuarie, grupele de junioare 2 şi 3, au efectuat un cantonament în staţiunea Băile 1 Mai de lângă Oradea. Au urmat, în intervalul 8-13 ianuarie, grupele de juniori 2 şi 3, locul de acumulare din punct de vedere fizic fiind localitatea Turda.

„Pe lângă accentul pus pe pregătirea fizică am disputat şi câteva jocuri amicale. Atât la fete, cât şi la băieţi, am fost mulţumiţi de cum au răspuns la efortul din cantonament" - spune prof. George Beldiman, cel care este ajutat în muncă de soţia sa, Adriana.

Grupele de handbal ale HC Beldiman se vor pregăti pe plan local, iar la început de februarie, juniorii 2 revin în Campionatul Naţional, Grupa Speranţe, alături de alte cinci echipe: CSŞ Sibiu (primul adversar întâlnit, în deplasare, pe 2 februarie), LPS Timişoara (pe 9 februarie, tot în deplasare); Unirea Sînnicolaul Mare (primul joc pe teren propriu, pe 2 martie), LPS Tg Jiu şi CSŞ Drobeta Turnu Severin.

JA-D.S.

Calcule respectate sub panou

SATU MARE. Primul joc din seria celor patru deplasări consecutive pe care baschetbalistele de la FCC ICIM Arad le dispută în Grupa Roşie a Ligii Naţionale a însemnat o înfrângere. Una previzibilă, pe terenul unei echipe, CSM Satu Mare, care se luptă pentru detronarea campioanei Sepsi şi, implicit, câştigarea aurului naţional.

Galben-albastrele nu au arătat rău, din contră, (re)debutul lui Destiny Williams fiind remarcabil, dovadă double-double reuşit (11 puncte şi 10 recuperări). Din păcate, absenţa conducătorului de joc, Brankica Hadzovic (accidentată) s-a resimţit, în special în ultimele minute, când gazdele au pus pe tabelă o diferenţă liniştitoare.

A fost CSM Satu Mare - FCC ICIM Arad 78-62 (pe sferturi: 23-13, 15-20, 17-10, 23-19). Şi-au trecut numele pe lista marcatoarelor: Lloyd 21, Amukamara 17, Mandache 12, Baltic 10, Denson 8, Huţanu 5, Olah 3 şi Kadar 2 - CSM Satu Mare; Deura 17, Fodor 14, Dzombeta 12, Williams 11, Ardelean 6 şi Ciotir 2 - FCC ICIM Arad.

În ciuda celui de-al 5-lea insucces consecutiv, arădencele rămân pe locul 5, având un punct distanţă faţă de Univ Cluj, echipă care a câştigat în ultima rundă, scor 86-81, duelul cu „lanterna", Phoenix Constanţa, proximul adversar al trupei pregătite de Miljan Medvedj. **JA-D.S.**

JURNAL ARĂDEAN

Ianis Hagi (dreapta) este dorit în „Cizmă" FOTO: EPA

Ianis Hagi şi Băluţă sunt doriţi de Genoa

FOTBAL. Ştirea zilei de sâmbătă a venit din Italia. Jurnalistul Gianluca Di Marzio a anunţat că Genoa a pus ochii pe doi jucători de la Viitorul. Este vorba despre Ianis Hagi şi Tudor Băluţă, amândoi trecuţi pe la loturile naţionale. Interesul „Grifonului" a fost confirmat de Gazzetta dello Sport.

În ediţia tipărită a sursei citate, italienii scriu că Genoa şi echipa lui Gică Hagi au ajuns la un acord pentru transferul celor doi mijlocaşi în vara anului acesta, suma de transfer fiind, potrivit acestora, de şase milioane de euro. Sâmbătă, fosta campioană a României a emis un comunicat pe site-ul oficial, prin care precizează că, pe adresa clubului, nu a sosit nicio ofertă oficială pentru cei doi jucători din partea echipei lui Ionuţ Radu (21 de ani).

„FC Viitorul anunţă că Ianis Hagi şi Tudor Băluţă sunt în continuare jucătorii echipei constănţene. Pe adresa clubului Viitorul nu a sosit nicio oferta din partea formaţiei Genoa sau a unei alte echipe pentru niciunul dintre jucătorii menţionaţi, iar articolele apărute în presa sunt doar speculaţii", se arată în comunicatul oficial al fostei campioane a României.

SURSA: MEDIAFAX

Tentea şi Daroczi sunt campioni europeni la bob

BOB. Echipajul românesc alcătuit din Mihai Cristian Tentea şi Ciprian Nicolae Daroczi a câştigat medaliile de aur în proba de bob-2 masculin la Campionatele Europene Under-23 de la Sigulda (Letonia).

Tentea şi Daroczi au fost cronometraţi cu timpul de 1 min 39 sec 98/100 în cele două manşe, fiind urmaţi de două echipaje letone, Babris Helvijs/Edgars Nemme, 1 min 40 sec 79/100, şi Davis Kaufmanis/Edgars Pirogs, 1 min 42 dec 38/100. La cursă au participat cinci echipaje.

În Cupa Europei, Tentea şi Daroczi au ocupat locul al treilea cu timpul amintit, devansaţi de germanii Christoph Hafer/Christian Hammers, 1 min 39 sec 68/100, şi de letonii Ralfs Berzins/Davis Springis, 1 min 39 sec 84/100.

Un rezultat notabil l-au realizat Andreea Grecu şi Teodora Andreea Vlad la bob-2 feminin, clasate pe 6 la Cupa Mondială de la Saint Moritz, în 2 min 17 sec 33/100.

SURSA: AGERPRES

Va semna cu Atletico

FOTBAL. Alvaro Morata (26 de ani) a ajuns sâmbătă seară la Madrid, unde va semna cu cei de la Atletico, formaţie la care a făcut junioratul până să fie transferat la academia celor de la Getafe. Atacantul spaniol va fi împrumutat de Chelsea la formaţia antrenată de Diego Simeone pentru un an şi jumătate.

Acesta a evoluat pentru rivala celor de la Atletico, Real, alături de care a câştigat şi două Ligi ale Campionilor. Morata nu-şi uită trecutul, spunând că este mândru de realizările sale: „Oamenii care au fost cu mine ştiu cum mă simt, cum mă voi simţi mâine şi cum au fost ultimele zile pentru mine. Sunt foarte fericit. Am început să joc fotbal la Atleti, iar lumea ştie de unde vin, îmi cunosc povestea şi ce înseamnă pentru mine acest club. Trecutul este trecut, nu poate fi schimbat, sunt foarte mândru de ce am făcut", a declarat Morata.

Deţinătoarea Europa League va plăti nu mai puţin de 7,5 milioane pentru împrumutul lui Morata, şi vor avea opţiunea unui transfer definitiv pentru o sumă cuprinsă între 40 şi 45 de milioane de euro.

Atletico ocupă locul doi în La Liga, cu 44 de puncte, la două în spatele liderului Barcelona, care are un meci mai puţin, cel de pe terenul lui Girona. Nouă goluri în 24 de partide a bifat Morata, în acest sezon. **SURSA: MEDIAFAX**

Alvaro Morata (în prim-plan) FOTO: EPA

Schimbare de lider în WTA

Naomi Osaka a câştigat Australian Open şi este, de luni, numărul 1 WTA,

Naomi Osaka este noua regină a tenisului mondial FOTO: EPA

TENIS. Naomi Osaka (Japonia; 4 WTA) a câştigat primul Mare Şlem al anului, Australian Open, după ce a trecut în finală, în 3 seturi, 7-6 (2); 5-7; 6-4, de Petra Kvitova (Cehia; 6 WTA). Partida a debutat într-o notă echilibrată. Finalistele nu au vrut să rişte nimic şi, după 8 posibilităţi de break neconcretizate, manşa s-a decis în tie-break. Osaka a fost mult mai sigură la retur şi cu două mini break-uri şi-a adjudecat setul cu 7-2. Avantanjul nu s-a resimţit în cel de-al doilea. Experienţa Kvitovei şi-a pus amprenta, iar sportiva din Cehia a debutat cu break pe serviciul adversarei şi s-a distanţat la 2-0. Naomi a revenit spectaculos. Şi-a reglat serviciul, şi-a ridicat procentajul pe primul retur şi s-a distanţat la 5-4, având 3 posibilităţi de a închide finala. Emoţiile şi-au spus cuvântul, iar Kvitova a profitat la maxim. A câştigat setul cu 7-5, după aproape o oră de joc. Osaka a cerut o pauză înaintea decisivului, iar strategia a dat roade. A început să domine meciul şi-a pus la punct serviciul şi returul, iar Kvitova nu a avut ce face. S-a recunoscut învinsă cu 6-4, la capătul unui meci de peste două ore şi jumătate.

Osaka este la al doilea titlu de Mare Şlem din carieră. În anul 2018 a câştigat US Open, după o finală cu Serena Williams.

Nou număr unu

La doar 21 de ani, japoneza Naomi Osaka scrie istorie şi a devenit, în premieră, lideră a clasamentului mondial. Începând de luni va fi regina absolută într-un circuit înţesat de jucătoare de valori apropiate. Este pentru prima dată după 18 ani, de la Jennifer Capriati în 2001, când o jucătoare câştigă de manieră consecutivă primele sale două turnee în competiţiile majore. Osaka va deveni cel mai tânăr lider mondial de la Caroline Wozniacki încoace (2010), va strânge 7.030 de puncte şi va avea un avans de aproximativ 800 de puncte în faţa Petrei Kvitova, cehoaica pe care a învins-o în finală. Pe locul al treilea se află Simona Halep, dar la o distanţă considerabilă (5.582 de puncte faţă de 7.030).

SURSA: MEDIAFAX

Triumf norvegian la Râşnov

SĂRITURI CU SCHIURILE. Norvegianca Maren Lindby a câştigat, sâmbătă, primul concurs de Cupă Mondială la sărituri cu schiurile feminin de la Complexul Sportiv Râşnov, în timp ce românca Daniela Haralambie s-a clasat pe locul 25.

Lindby a totalizat 247,8 puncte, cu sărituri de 94 şi 95 de metri de la trambulina din Valea Cărbunării. Ea a fost urmată de Katharina Althaus (Germania), 236,9 puncte (91,5 m şi 93 m), în timp ce pe locul al treilea s-a clasat japoneza Sara Takanashi, cu 236,8 puncte (92 m, 94 m). Germanca Juliane Seyfarth, care a dominat antrenamentele de vineri, a ocupat locul patru, cu 228,3 puncte (90,5 m, 92 m). Sportivele clasate pe podium au fost recompensate cu 3.000, 2.400, respectiv 1.800 franci elveţieni.

Daniela Haralambie a ocupat locul 25, cu 166,6 puncte (78,5 m, respectiv 80 m). Andreea Diana Trâmbiţaş s-a clasat pe locul 38 din 41 de sportive care au luat startul, cu 52,7 puncte (65,5 m), ratând intrarea în runda finală.

SURSA: AGERPRES

Maren Lindby FOTO: EPA

Gabriella şi Guillaume FOTO: EPA

Dans de aur pe gheaţa din Minsk

PATINAJ ARTISTIC. Francezii Gabriella Papadakis şi Guillaume Cizeron au devenit sâmbătă, la Minsk, primii patinatori care au câştigat cinci titluri europene consecutive în proba de dans, confirmându-şi astfel dominaţia clară la doar 23, respectiv 24 de ani. Ei au obţinut 133,19 puncte în programul liber, acumulând un total de 217,98 puncte, fiind lideri după programul scurt în proba de dans. Pe locurile 2 şi 3 s-au clasat perechile Alexandra Stepanova/Ivan Bukin (Rusia), cu 206,41 puncte, respectiv Charlene Guignard/Marco Fabbri (Italia), cu 199,87 puncte. Papadakis şi Cizeron sunt tripli campioni mondiali (2015, 2016 şi 2018) şi vicecampioni olimpici (2018). Cu succesul de sâmbătă, ei s-au apropiat de recordul celor şase titluri continentale obţinute de sovieticii Liudmila Pahomova şi Aleksandr Gorşkov în anii ,70.

Spaniolul Javier Fernandez a câştigat sâmbătă cel de-al şaptelea titlu european consecutiv la patinaj artistic, la Minsk, în ultima sa competiţie internaţională. El a acumulat un total de 271,59 puncte, devansându-i pe rusul Alexander Samarin (269,84) şi italianul Matteo Rizzo (247,08).

Fernandez, dublu campion mondial (2015, 2016) şi medaliat cu bronz la JO 2018 la Pyeongchang, rămâne la două victorii în urma suedezului Ulrich Salchow, de zece ori campion mondial şi cu 9 titluri europene câştigate în competiţiile care au avut loc la sfârşitul secolului 19 şi începutul secolului 20.

SURSA: AGERPRES

Djokovic a câştigat trofeul la Melbourne

TENIS. Jucătorul sârb de tenis Novak Djokovic, numărul 1 mondial, a câştigat duminică trofeul la Australian Open, primul turneu de Mare Şlem al anului, după ce a câştigat în trei seturi, 6-3, 6-2, 6-3, finala cu spaniolul Rafael Nadal, nr. 2 în ierarhia internaţională.

După o partidă care a durat 2 ore şi 4 minute, Djokovic, 31 ani, a intrat în posesia celui de-al 15-lea titlu de Mare Şlem, al 7-lea la Melbourne, obţinând totodată cea de-a 28-a victorie contra lui Nadal, care are doar 25 partide câştigate. Sârbul a reuşit 8 aşi faţă de 3 în contul ibericului, nu a avut nicio dublă greşeală, spaniolul având două, a avut 34 mingi direct câştigate faţă de 21 ale lui Nadal, şi a comis 9 greşeli neforţate, faţă de 28 făcute de Rafa.

Este al treilea titlu consecutiv de Mare Şlem pe care Djokovic şi-l adjudecă, după Wimbledon şi US Open, sezonul trecut. În ultimele dueluri directe din 2018, Novak s-a impus la Wimbledon în semifinale (6-4, 3-6, 7-6, 3-6, 10-8), iar la Roma, tot în semifinale, Nadal a câştigat cu 7-6, 6-3.

Nadal, 32 de ani, a câştigat o singură dată Australian Open, acum zece ani. Dacă ar fi învins duminică, el ar fi intrat în posesia celui de-al 18-lea său trofeu în turnee de Mare Şlem şi ar fi devenit primul jucător din era Open care câştigă de cel puţin două ori fiecare din cele patru turnee majore.

SURSA: AGERPRES

Novak Djokovic, al 18-le Grand Slam FOTO: EPA

SC CET HIDROCARBURI SA

informează consumatorii cu privire la **programul de citire a contoarelor de apă caldă si încălzire** care se efectuează în zilele de **29.01.2019, 30.01.2019 şi 31.01.2019,** după cum urmează:

29.01.2019 – PT 2 Miron Costin; PT 1 Gara; PT 1A Micălaca; PT 5 Zona III; PT Ocsko Terezia; PT 6 Vânători; PT 2 Micălaca; PT 25 Liceul Industrial; PT Paroşeni; PT Aradul Nou; PT 5 Grădişte; PT 21 Eroul Necunoscut; PT 23 Teba; PT 4C Depozit Mobilă; PT 9 Spital Matern; Agenţi economici.

30.01.2019 – PT UTA; PT Pasaj Micălaca; PT 8 Policlinica; PT 6 Dispecerat; PT 6V; PT 4 Macul Roşu; PT 3 Udrea; PT 19; PT 4 Zona II; PT 2 Micălaca; PT 24 Maiakovski; PT 7 Metalul; PT 22 Ursului; PT 3V; PT 21 Eroul Necunoscut; PT Simion Balint; Agenţi economici;

31.01.2019 – PT 3 Micălaca; PT 1 Micălaca; PT Teatru; PT 2' Pădurice; PT 1V; PT 2V; PT 2/I; PT 10 Astoria; PT UTA; PT 14 Spital Dermato; PT 2 Zona V; PT 1 Zona V; PT 18 Faleză Sud; PT 32 Faleză Sud; PT 15 CTP; PT 2/II Dinamo; PT 8V; Agenţi economici.

Cititorii vor purta legitimaţii având sigla SC CET HIDROCARBURI SA. (98)

Ministerul Finanţelor Publice. Agenţia Naţională de Administrare Fiscală. Direcţia Generală Regională a Finanţelor Publice - Timişoara. Administraţia Judeţeană a Finanţelor Publice Arad. Serviciul Colectare şi Executare Silită Persoane Juridice. Dosar de executare nr. 38. Nr. ARG-DEJ-806/15.01.2019. Anunţ privind vânzarea bunurilor mobile. În temeiul prevederilor art. 250, alin. (2) din Legea nr. 207/2015 privind Codul de Procedură Fiscală, cu modificările şi completările ulterioare, vă facem cunoscut că, în ziua de 12, luna Februarie, anul 2019, ora 15:00, în localitatea Arad, str. B-dul. Revoluţiei, nr. 77, camera 35, jud. Arad, se va vinde la licitaţie următoarul bun mobil, licitaţia I: Denumirea bunului mobil. Descriere sumară: Centru cu comandă numerică SMC Group DIV Morbidelli MOD. Universal 3622 - seria AA2/002504, an fabricaţie 2013, 20 - 30 KW, dimensiuni masă: 3660 mm x 1830 mm x 80 mm. Drepturile reale şi privilegiile care grevează bunurile, dacă este cazul: Gaj în favoarea A.J.F.P. Arad. Preţul de evaluare sau de pornire al licitaţiei, exclusiv TVA: 281.300 lei. Cota TVA/ neimpozabil/ scutit *): 19%. *) Regimul şi cotele de taxă pe valoarea adăugată aplicabil/ aplicabile pentru vânzarea bunurilor mobile sunt cele prevăzute de Titlul VII din Legea nr. 227/2015 privind Codul Fiscal, cu modificările şi completările ulterioare. Invităm pe cei care pretind vreun drept asupra acestor bunuri să înştiinţeze despre aceasta organul de executare, înainte de data stabilită pentru vânzare. Cei interesaţi în cumpărarea bunurilor sunt invitaţi să se prezinte la termenul de vânzare, la locul fixat în acest scop şi până la acel termen să prezinte oferte de cumpărare. Pentru participarea la licitaţie ofertanţii depun, cu cel puţin o zi înainte de data licitaţiei, următoarele documente: a) oferta de cumpărare; b) dovada plăţii taxei de participare sau a constituirii garanţiei sub forma scrisorii de garanţie, reprezentând 10% din preţul de pornire a licitaţiei. Plata taxei se va efectua în contul IBAN RO94TREZ0215067XXX022241, beneficiar Direcţia Generală Regională a Finanţelor Publice Timişoara - Administraţia Judeţeană a Finanţelor Publice Arad, cod de identificare fiscală 3519933, deschis la Trezoreria Operativă Municipiul Arad; c) împuternicirea persoanei care îl reprezintă pe ofertant; d) pentru persoanele juridice române, copie de pe certificatul unic de înregistrare eliberat de Oficiul Registrului Comerţului; e) pentru persoanele juridice străine, actul de înmatriculare tradus în limba română; f) pentru persoanele fizice române, copie de pe actul de identitate; g) pentru persoanele fizice străine, copie de pe actul de identitate/ paşaport; h) declaraţia pe proprie răspundere a ofertantului prin care certifică faptul că nu este persoană interpusă cu debitorul. Cumpărătorului îi revine obligaţia de a respecta prevederile legale speciale, cum ar fi obligaţiile de mediu, obligaţiile de conservare a patrimoniului naţional sau altele asemenea, respectiv: -. Alte informaţii de interes pentru cumpărător, după caz: -. Pentru informaţii suplimentare, vă puteţi adresa la sediul nostru sau la numărul de telefon 0257.202739. (96 - H170261)

Ministerul Finanţelor Publice. Agenţia Naţională de Administrare Fiscală. Direcţia Generală Regională a Finanţelor Publice - Timişoara. Administraţia Judeţeană a Finanţelor Publice Arad. Serviciul Colectare şi Executare Silită Persoane Fizice. Dosar de executare nr. 42786. Nr. 45/11.01.2019. Anunţ privind vânzarea bunurilor imobile/ Ansamblului de bunuri imobile. În temeiul prevederilor art. 250, alin. (2) din Legea nr. 207/2015 privind Codul de Procedură Fiscală, cu modificările şi completările ulterioare, vă facem cunoscut că, în ziua de 11, luna februarie, anul 2019, ora 15.00, în localitatea Arad, str. B-dul. Revoluţiei, nr. 77, se vor vinde la licitaţie, următoarele bunuri imobile, licitaţia I-a: - Cota de 1/2 (jumătate) din proprietatea imobiliară formată din teren intravilan situat în localitatea Pecica (nr. 53/a), str. 339, nr. 7, jud. Arad, în suprafaţă de 180 mp cu casă, conform CF 312601 Pecica, preţ de pornire al licitaţiei 34977 lei (TVA neimpozabil), grevate de următoarele drepturi reale şi privilegii, după caz: Creditori, Sarcini: Banca Transilvania - Ipotecă; Statul Român reprezentat de MFP - ANAF - Sechestru. Invităm pe cei care pretind vreun drept asupra acestor bunuri să înştiinţeze despre aceasta organul de executare, înainte de data stabilită pentru vânzare. Cei interesaţi în cumpărarea bunurilor sunt invitaţi să se prezinte la termenul de vânzare, la locul fixat în acest scop şi până la acel termen să prezinte oferte de cumpărare. Pentru participarea la licitaţie ofertanţii depun, cu cel puţin o zi înainte de data licitaţiei, următoarele documente: a) oferta de cumpărare; b) dovada plăţii taxei de participare sau a constituirii garanţiei sub forma scrisorii de garanţie, reprezentând 10% din preţul de pornire a licitaţiei. Plata taxei se va efectua în contul IBAN RO 94TREZ 0215067XXX022241, beneficiar Administraţia Judeţeană a Finanţelor Publice Arad, cod de identificare fiscală, 3519933 deschis la Trezoreria Arad; c) împuternicirea persoanei care îl reprezintă pe ofertant; d) pentru persoanele juridice române, copie de pe certificatul unic de înregistrare eliberat de Oficiul Registrului Comerţului; e) pentru persoanele juridice străine, actul de înmatriculare tradus în limba română; f) pentru persoanele fizice române, copie de pe actul de identitate; g) pentru persoanele fizice străine, copie de pe actul de identitate/ paşaport; h) declaraţia pe proprie răspundere a ofertantului prin care certifică faptul că nu este persoană interpusă cu debitorul. Cumpărătorului îi revine obligaţia de a respecta prevederile legale speciale, cum ar fi obligaţiile de mediu, obligaţiile de conservare a patrimoniului naţional sau altele asemenea, respectiv: ... Alte informaţii de interes pentru cumpărător, după caz: - partaj judiciar, în dosar nr. 1449/55/2018 - Sentinţa civilă nr. 1399/22.03.2018. Pentru informaţii suplimentare vă puteţi adresa la sediul nostru sau la numărul de telefon 0257.202867. (97 - H170261)

www.aradon.ro

ELNET SECURITY
Protecting People and Places

ELNET GRUP - SECURITY & FIRE

angajează:

AGENŢI DE SECURITATE

femei/bărbaţi, cu/fără atestat pentru obiective industriale şi spaţii comerciale în Arad.

OFERIM:
- Contract de muncă integral;
- Salariu net 1.600 – 2.000 lei;
- Bonusuri de angajare;
- Transport gratuit la si de la obiectiv;
- Posibilitate de decontare transport pentru agentii din provincie;
- Punctualitatea platii salariilor;
- Stabilitate la locul de muncă;
- Program de lucru în ture de 12/24, 12/48 sau 12/36;

☎ **0752.042.558/ 0735.188.865** (8984)

INFORMARE

Această informare este efectuată de S.C. PIEMONTUL CODRULUI S.R.L., cu sediul în jud. Arad, comuna Almaş, sat Almaş, nr. 279, ce intenţionează să solicite de la A.N. Apele Române – Administraţia Bazinală de Apă Crişuri aviz de gospodărire a apelor pentru investiţia:

„P.U.Z. - **ÎNFIINŢARE SERĂ LA S.C. PIEMONTUL CODRULUI S.R.L.„„** în comuna Dezna, sat Dezna, nr. cadastral 300671, jud. Arad.

Această investiţie este nouă.

Ca rezultat al procesului de producţie vor rezulta numai ape menajere uzate, care vor fi epurate în staţie de epurare, dotată cu treaptă biologică.

Această solicitare de aviz este conformă cu prevederile Legii apelor nr. 107/1996, cu modificările şi completările ulterioare.

Persoanele care doresc să transmită observaţii, sugestii şi recomandări se pot adresa solicitantului după data de 27.01.2019. (84H168244)

S.C. WEST PROMOTION S.R.L.
în calitate de titular al planului/programului
"PUZ & RLU AFERENT - ZONA LOGISTICA, SEDIU ADMINISTRATIV, DEPOZITARE, COMERT/SERVICII", amplasat in jud. Arad, **Intravilanul Municipiului Arad, DJ 682 Arad – Zadareni, nr. FN,** jud, identificat prin C.F. nr. **313121 si 350200,** aduce la cunostinta publicului ca decizia etapei de incadrare conform H.G. nr. 1076/2004, este acea de adoptare a planului fara aviz de mediu. Propunerile de reconsiderare ale deciziei se vor transmite in scris, in termen de 10 zile calendaristice de la publicarea anuntului, la sediul APM Arad, din Arad, str. Splaiul Mures, FN, jud. Arad. (95 - H170260)

Program mare publicitate:
pe B-dul Revoluţiei, nr. 62
luni-vineri: 8.00-16.00

Publicitate 0257/210.775
0257/280.904

DECESE

Cu o durere fără margini anunţăm trecerea în nefiinţă după o luptă grea cu boala, a iubitului nostru soţ, tată, socru şi bunic,

CHIRA EMIL.

Îţi mulţumim pentru tot ce ai făcut pentru noi. Înmormântarea va avea loc astăzi, 28 ianuarie 2019 începând cu ora 13:00, la Capela Cimitirului Pomenirea.

Soţia Florica, fiica Dorina, ginerele Nicu şi nepoata Claudia

Cu durere în suflet şi multă tristeţe anunţăm decesul celei care a fost soţie, mamă, soacră şi bunică,

ANGHEL AURELIA-LEONTINA.

Slujba de înmormântare va avea loc astăzi, 28 ianuarie 2019, ora 11:00, la Casa Funerară Kuki de pe str. Cocorilor.

Familia îndoliată Anghel

CONDOLEANŢE

Centrul de Îngrijire pentru Persoane Vârstnice Arad este alături de doamna Maia Şerban, contabil şef al instituţiei, în momentele de mare tristeţe pricinuite de trecerea la cele veşnice a tatălui socru,

ŞERBAN FLOREA.

Condoleanţe familiei îndurerate! Dumnezeu să îl odihnească în pace!

COMEMORĂRI

În data de 1 ianuarie 2019 s-au împlinit 10 ani de la trecerea la cele veşnice a celei care a fost

înv. POPA MĂRIOARA EMILIA (născută NEAGU) din Mândruloc.

Nu te-am uitat şi ne lipseşti mult.

Familia

Astăzi, 28 ianuarie 2019 se împlinesc 9 ani de când a plecat dintre noi,

BAUMGARTNER NICOLAE.

Dumnezeu să-l odihnească în pace!

Soţia Maria

Anunţurile de deces se publică GRATUIT!

GARSONIERE

- **A A** Achiziţionez garsonieră, apartament 1 cameră, cash, ☎0746.055.126, ☎0755.483.216. 97124
- **Cumpăr cu** plata pe loc garsonieră, apartament 1 cameră, ☎0721.670.839. 165093

AP.2 CAMERE-ARAD

- **A A** Achiziţionez apartament 2,3,4 camere, cash, ☎0746.055.126, ☎0755.483.216. 97130
- **Cumpăr cu** banii jos apartament 2-3 camere. Telefon 0742.781.651. 165095
- **Persoană fizică** vând apartament 2 camere (100 mp), zona UTA, parţial mobilat, centrală termică, termopane, două balcoane mari închise, parcare asigurată. Preţ 46.500 Euro/negociabil. Tel. 0744.523.701. 168242
- **Vând apartament** 2 camere, renovat. Gurahonţ, str. Gării nr.34, ☎0743.403.165 64848
- **Vând apartament** 2 camere, Podgoria, Bd. Revoluţiei et. 4, preţ 46.000 Euro, termopan, gresie, parchet lemn masiv, aer condiţionat. Se vinde utilat şi mobilat. Fără intermediari. Telefon 0770.193.281. 168562

AP.4 CAMERE-ARAD

- **Vând apartament** 4 camere, Grădişte, etaj 3/4, neamenajat. Tel. 0724.293.111. 165393

CASE-JUDEŢUL ARAD

- **Vând casă** în Târnova, 2.432 mp, 21.000 Euro. Telefon 0742.946.281. 164781

VILE-ARAD

- **Vilă 8** camere Grădişte, 3 băi, garaj, pretabil două familii, ☎0722.257.409. 168230

TERENURI JUDEŢ

- **Cumpăr teren** arabil la Zimandul-Nou, Pecica, Nădlac, Vladimirescu, Iratoş, ☎0735.627.854. 168261
- **Vând loc** casă, Şimand, 953 mp. Preţ 8.500 Euro, negociabil, 0742.946.281. 164780
- **Vând loc** de casă 900 mp, în Curtici, îngrădit, curent, magazie, fântână, pomi, rulotă 4,7 m, 10.000 Euro, 0752.425.210. 165409
- **Vând urgent** teren arabil la Pecica 2,62 ha, preţ 4.500 Euro/ ha, 0733.632.595. 168263
- **Vând 8** ari vie, Galşa. Telefon ☎0746.933.218. 170295

IMOBILE CHIRII

- **Dau în** chirie apartament 2 camere, central, mobilat (centrală gaz), 250 Euro, ☎0733.632.595. 168260
- **Dau în** chirie casă cu etaj (265 mp utili), zonă centrală (Podgoria). Ideal sediu firmă. Tel: 0722.293738. 165090

SPAŢII COM-ARAD

- **Închiriez spaţii** comerciale zona Intim, 170 mp - 100 mp, ☎0722.227.450. 168572

OFERTE LOCURI DE MUNCĂ

- **Angajăm pentru** Lipova montatori subansamble. Informaţii la telefon 0357/423395.

Căutăm DISTRIBUITORI PRESĂ. Relaţii la telefon 0723.121.665, 0720.400.350.

- **Hotel trei** stele amplasat în zona centrală angajează ospătar(ă). Se asigură salarizare motivantă. Telefon: 0744.596099.
- **Angajez confecţionere** cu muncă la domiciliu. Telefon 0744.577.738.
- **Firmă de** pază angajează agenţi de securitate cu atestat. 0720.722.644.
- **SC angajează** şofer autobasculantă categoria C cu experienţă şi atestat transport marfă, 0730.017.008.
- **Societate comercială,** angajăm instalator pentru lucrări de întreţinere spaţii industriale şi birouri. Deţinerea carnetului de conducere cat. B, reprezintă avantaj. Telefon: 0725.890.788.

PRESTĂRI SERVICII

- **Execut acoperişuri** noi şi vechi sau reparaţii. Tel. 0747.359.655. 167324

CONSTRUCŢII

- **AAduc balast,** nisip, sort, ridic moloz, pământ, piatră, mraniţă, 0747.206.371. 166092

ANIMALE,PĂSĂRI

- **Vând 10** purcei. Tel. 0748.912.117. 167344
- **Vând 6** purcei şi baloţi mari de lucernă. Tel. 0771.765.048. 161811

PIERDERI

- **Subsemnatul Oancea** Rareş Ciprian, domiciliat în loc. Aldeşti nr. 193, jud. Arad, am pierdut legitimaţia şi carnetul de student la U.S.A.M.V.B.T. Timişoara, Facultatea de Agricultură, specializarea M.I.A.I.A., anul II. Le declar nule. 170266

CITAŢII

- **Se citează** Belu Ioan la Judecătoria Arad în dosar 15282/55/2018 în proces cu Belu Maria în data de 12.02.2019, sala 215. 170278

DIVERSE

- **Cumpăr ceas** de buzunar în stare de funcţionare. Telefon 0744.120.363. 168551
- **Cumpăr maşini** pentru fier vechi, ofer radiere, baterii uzate, pene vechi şi noi, 0748.803.788. 170273
- **Cumpăr nichel,** argint, cositor, cupru, alamă, aluminiu, baterii, fier, caroserii, pene, ☎0748.912.117. 167345
- **Vând avantajos** brichete stejar; brichete biomasă; cărbuni ouă; huilă vrac. Vând uşi+geamuri termopan noi+second Anglia. Vând- cumpăr + repar electrocasnice. Lipova 0744.796.542. 161371
- **Vând scaun** (wc) pentru bolnavi, str. Traian Grozăvescu nr. 18. 170298
- **Vând solar** din ţeavă demontabil, 4mx10m, Galşa. Telefon 0746.933.218. 170297

Publicitate: 0257/210.775

EVIDENŢIAZĂ-TE!

Talon valabil până în 31 martie 2019

Text:

DATA apariţiei:.....

Date personale:

Nume şi Prenume:

Telefon:

Buletin de identitate:

TALON + PREŢUL CATEGORIEI AFERENTE

Anunţurile se preiau zilnic, la ghişeu, până în ora 16^{00}, după această oră, se pot prelua doar prin intermediul sistemului online de preluare al anunţurilor disponibil pe www.jurnalaradean.ro . Anunţurile de mică publicitate din Jurnal Arădean se publică pe baza talonului din ziar
Redacţia nu îşi asumă responsabilitatea pentru conţinutul anunţurilor de mică publicitate!

JURNAL ARĂDEAN

SERVICII FUNERARE

(H-749028)
IN MEMORIAM
NON STOP!
KUKI - servicii funerare complete
Producător de sicrie - oferă sicrie la preţ de producător.
GRATUIT rezolvăm actele la spital, primărie, casa de pensii şi C.A.R.P.
Transport intern şi internaţional ● Accesorii funerare.
Contact: Arad, Str. Mihai Eminescu nr. 4 (în curte), vis-a-vis de Cerbul Albastru.
Telefon: 0257/211929, mobil: 0723-343-964
www.inmemoriamkuki.com
CASĂ FUNERARĂ - Strada Ştefan Ludwic Roth nr. 1 D, Grădişte
- Str. Cocorilor nr. 6 (lângă magazinul Izolta)

SERVICII FUNERARE

NOSFERATUM
SERVICII FUNERARE COMPLETE
Arad, str. Ghiba Birta nr. 26 - Tel.: 0752 10 11 12; 0357 80 48 38
NON STOP
e-mail: nosferatumarad@yahoo.com
www.nosferatum.ro
TRANSPORT GRATUIT ÎN MUNICIPIUL ARAD ŞI ORAŞUL PECICA
* Sicrie la preţ de producător;* Înmormântări GRATUITE – doar pe baza cuponului de pensie; * Consultanţă şi medic constatator; * Rezolvăm actele la spital, primărie, casă de pensii, C.A.R.P.; * PRELUĂM DECEDAŢII DE LA MORGĂ; * Igienizare, cosmetizare, îmbălsămare, incinerarii, REPATRIERI, CAPAC FRIGORIFIC; * CAPELA CIMITIR ETERNITATEA (UTA)! * Borduri, monumente funerare, mozaic, marmura, granit.

Program mica publicitate:
pe B-dul Revoluţiei, nr. 81
luni-joi: 8.00-17.00,
vineri: 8.00-16.00
duminică: 9.00-13.00.

Îl recunosc pe Juan Guaido ca lider al Venezuelei

TEL AVIV. Premierul israelian Benjamin Netanyahu a anunțat duminică că Israelul îl recunoaște pe liderul opoziției din Venezuela, Juan Guaido, ca lider al țării, relatează Reuters.

„Israelul se alătură Statelor Unite, Canadei, majorității țărilor din America Latină și țărilor din Europa în recunoașterea noii conduceri din Venezuela", a declarat primministrul israelian, Benjamin Netanyahu, într-un comunicat. Israelul s-a alăturat duminică unei liste în continuă creștere de țări, în frunte cu Statele Unite care îl sprijină pe Juan Guaido, care s-a autoproclamat președinte interimar, susținând că Maduro a falsificat alegerile de la finele anului trecut în care acesta a câștigat al doilea mandat de președinte al Venezuelei.

Marea Britanie, Germania, Franța și Spania au declarat că îl vor recunoaște pe Guaido dacă Maduro nu va reuși să convoace noi alegeri în opt zile, un ultimatum pe care Rusia îl consideră „absurd", iar ministrul de Externe venezuelean l-a numit "copilăresc".

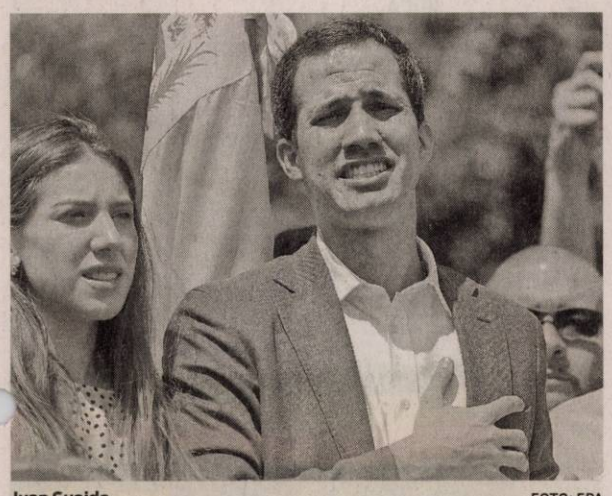

Juan Guaido FOTO: EPA

„Fularele roşii" demonstrează

Un marş pentru „apărarea democraţiei şi a instituţiilor" a fost organizat în această duminică la Paris de câteva mii de „fulare roşii", curentul dorind, de asemenea, să se opună violenţei şi abuzurilor comise în timpul demonstraţiilor „vestelor galbene". O procesiune de sute de „eşarfe roşii" a plecat de la Place de la Nation în direcţia pieţei Bastilia din Paris, duminică după-amiază. Procesiunea s-a extins în mare măsură, peste 2.000 de persoane adunându-se pe străzile din Paris. Mai mult de 10.000 de persoane şi-au manifestat pe reţelele de socializare online intenţia de a participa la acest marş. Aproximativ douăzeci de "veste galbene" au venit în întâmpinarea "fularelor roşii" în piaţa Bastilia din Paris. FOTO: EPA

Atac cu bombe în Filipine

Cel puţin 27 de persoane ucise şi 77 rănite într-o catedrală romano-catolică din Filipine.

Zeci de răniţi pe Insula Jolo FOTO: EPA

MANILLA. Cel puţin 27 de persoane au fost ucise şi 77 au fost rănite în urma unui atac cu bombe care a avut loc într-o catedrală romano-catolică din sudul Filipinelor, au anunţat autorităţile, relatează BBC şi agenţia Reuters. Atacul a avut loc pe Insula Jolo. Prima bombă a explodat chiar în timpul slujbei de duminică, iar cea de-a doua în momentul intervenţiei soldaţilor, în parcarea catedralei.

Prima explozie a avut loc la ora locală 08:45 la Catedrala Fecioarei de pe Muntele Carmel, care a fost lovită de atacuri cu bombă şi în trecut. Majoritatea victimelor sunt civili. Două dispozitive explozive improvizate au fost detonate la intervale scurte de timp, potrivit biroului de relaţii publice al Regiunii Autonome Muslim Mindanao (ARMM).

Armata şi poliţia naţională filipineză asigură zona şi toate victimele au fost imediat evacuate, a anunţat ARMM. Într-o declaraţie, Secretarul Apărării, Delfin N. Lorenzana, „a condamnat cu fermitate bombardamentele" şi a declarat că a cerut armatei să „sporească nivelul de alertă" şi să securizeze locurile de cult şi spaţiile publice, transmite CNN. „Pe măsură ce transmitem condoleanţele noastre sincere familiilor şi prietenilor victimelor şi oferim condoleanţe poporului iubitor de pace din Sulu, care este grav afectat de acest act derizoriu, îi asigurăm că vom folosi toată forţa legii pentru a-i aduce în faţa justiţiei pe autorii acestui incident", a declarat Lorenzana. El a cerut oamenilor să „rămână calmi şi să evite răspândirea panicii în comunităţile noastre pentru a nega terorismului orice victorie". SURSA: MEDIAFAX

Guvernul aduce un omagiu victimelor Holocaustului

BUCUREŞTI. Preşedintele Klaus Iohannis şi Guvernul au transmis, ieri, mesaje prilejul Zilei Internaţionale de Comemorare a Victimelor Holocaustului. Şeful statului reafirmă angajamentul României de a combate antisemitismul, rasismul şi xenofobia. „Cu prilejul Zilei Internaţionale de Comemorare a Victimelor Holocaustului (27 ianuarie), Guvernul României aduce un omagiu memoriei victimelor Holocaustului. Guvernul României reiterează angajamentul pentru lupta împotriva antisemitismului şi pentru a incrimina negarea Holocaustului şi incitarea la antisemitism, încurajând solidaritatea şi spiritul civic ca fundamente pentru o societate democratică şi modernă. Totodată, în contextul deţinerii Preşedinţiei rotative a Consiliului UE, România are ca obiectiv coeziunea valorilor comune. Iar promovarea combaterii eficiente a rasismului, intoleranţei, xenofobiei, populismului, antisemitismului şi descurajarea discursului bazat pe ură reprezintă una din temele centrale ale stimulării solidarităţii şi coeziunii Uniunii Europene", se arată într-un comunicat de presă al Guvernului. În comunicat se mai arată că România a realizat, în ultima perioadă de timp, în plan intern, paşi importanţi în direcţia comemorării victimelor Holocaustului şi a promovării educaţiei despre Holocaust. SURSA. MEDIAFAX

Iohannis FOTO: EPA

Nu vrea o „graniţă tare"

DUBLIN. Ministerul Afacerilor Europene din Irlanda a anunţat că Marea Britanie are o obligaţie faţă de tratatul de pace de la Belfast, indiferent de Brexit, iar o parte integrantă a acestuia protejează "graniţa invizibilă" dintre Irlanda şi Irlanda de Nord. "Nu planificăm niciun fel de graniţă, nu am planificat niciodată o graniţă, pentru că nu este ceva ce putem îngădui", a declarat Helen McEntee pentru postul Sky News. Acordul Brexit elaborat de Guvernul Theresa May şi Bruxelles prevede reciprocitate în privinţa libertăţii de circulaţie, o perioadă de tranziţie post-Brexit, menţinerea Marii Britanii în uniunea vamală, un statut special al provinciei britanice Irlanda de Nord şi păstrarea aranjamentelor comerciale. SURSA: MEDIAFAX

Poliţişti ucişi în Irak

BAGDAD. Cel puţin patru poliţişti au fost ucişi şi 11 au fost răniţi în urma exploziei a două bombe de pe marginea drumului care au vizat convoaie de poliţie în atacuri separate din nordul Irakului duminică, au declarat surse de servicii şi surse medicale.

Doi poliţişti au murit şi opt au fost răniţi după ce o bombă a lovit un autobuz care transporta poliţiştii pe drumul spre muncă lângă oraşul Shirqat, a declarat colonelul de poliţie, Majeed Ghatran.

O altă bombă a lovit un al doilea grup de ofiţeri care se îndreptau spre locul primei explozii, omorând doi şi rănind trei dintre aceştia, a adăugat el. Nicio organizaţie nu şi-a asumat răspunderea pentru bombardamente.

Militanţii organizaţiei Stat Islamic au efectuat atacuri în stil guerilla în zonă de la înfrângerea lor militară în Irak în decembrie 2017.

SURSA: MEDIAFAX

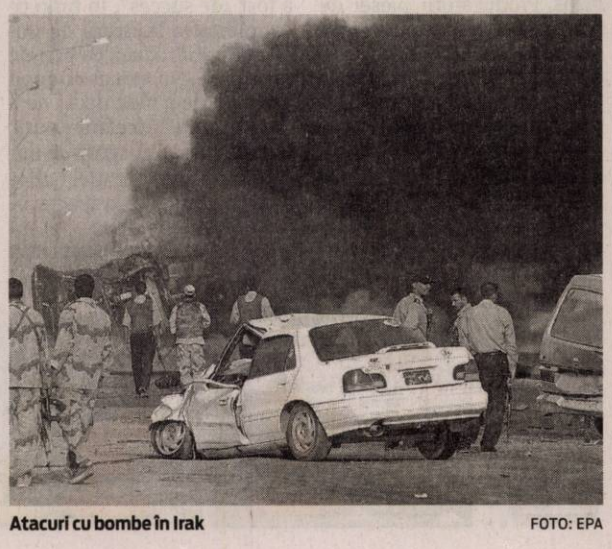

Atacuri cu bombe în Irak FOTO: EPA

Mii de persoane pe străzile Belgradului FOTO: EPA

Marş împotriva Guvernului

BELGRAD. Câteva mii de persoane au mărşăluit pe străzile acoperite cu zăpadă din capitala Serbiei pentru a protesta împotriva guvernului populist al preşedintelui Aleksandar Vucic pentru a opta săptămână consecutiv, relatează Associated Press.

Protestatarii îl acuză pe Vucic că a sufocat libertăţile democratice cu greu câştigate de ţara balcanică care a fost implicată într-o serie de războaie în anii 1990. El neagă acuzaţia.

În ciuda temperaturilor scăzute, criticii preşedintelui au blocat traficul în centrul oraşului Belgrad, în timp ce se îndreptau spre sediul televiziunii de stat şi clădirea guvernului.

Demonstraţiile sunt îndreptate împotriva unui climat de violenţă despre care opozanţii susţin că Vucic şi propagandiştii săi îl alimentează cu atacuri asupra disidenţilor şi a jurnaliştilor. Printre revendicările protestatarilor se află demisia lui Vucic şi încetarea controlului său asupra presei. SURSA: MEDIAFAX

68 de morţi în Indonesia

JAKARTA. Cel puţin 68 de persoane au fost ucise şi aproape 7000 au fost forţate să se refugieze în adăposturi de urgenţă după inundaţiile, alunecările de teren şi o tornadă care au lovit insula indoneziană Sulawesi în ultima săptămână, au declarat duminică autorităţile, relatează Reuters.

Echipele de salvare se află încă în căutarea a şapte persoane dispărute, în timp ce 47 au fost rănite în timpul dezastrului, ploile abundente provocând inundarea unui baraj, a declarat Sutopo Purwo Nugroho, purtător de cuvânt al agenţiei indoneziene pentru atenuarea dezastrelor.

Mai mult de 5.000 de case şi zeci de poduri au fost înghiţite de ape, şcoli şi locuri de cult deteriorate, precum şi mii de hectare de plantaţii de orez distruse, a afirmat acesta. Multe dintre persoanele strămutate au început să se întoarcă la casele lor, pe măsură ce apele au scăzut, însă au fost necesare echipamente grele pentru a curăţa stratul gros de noroi care înconjura drumurile şi casele, a adăugat el. Alţii au ales să rămână în tabere după ce au fost traumatizaţi, a declarat Nugroho, adăugând că încă există o nevoie urgentă de hrană, pături şi servicii medicale. Inundaţiile care au lovit sudul insulei Sulawesi săptămâna trecută s-au extins şi la Makassar, capitala provinciei.

Inundaţiile din Indonesia FOTO: EPA

SURSA: MEDIAFAX

Va primi o stea pe Walk of Fame

LOS ANGELES. Cântăreaţa americană Pink va primi, pe 5 februarie, o stea pe Hollywood Walk of Fame, din Los Angeles, a anunţat Camera de comerţ locală, care administrează obiectivul cultural şi turistic, potrivit Press Association. Cântăreaţa în vârstă de 39 de ani, recompensată cu Grammy şi care, anul trecut, a primit titlul de cel mai frumos om din lume din partea People. La eveniment vor participa vedeta de televiziune Ellen DeGeneres şi actriţa Kerri Kenney-Silver.

Pink FOTO: FAN

Adelina
Este model în albumul „Portrete de Centenar".
FOTO: GHEORGHE PETRILA

Descoperitorul Australiei, îngropat la Londra

LONDRA. Rămăşiţele pământeşti ale lui Matthew Flinders, primul explorator britanic al continentului australian, care a contribuit la popularizarea numelui acestei ţări, au fost descoperite de arheologi lângă o gară aglomerată, Euston, din Londra, potrivit The Guardian.

Arheologii au anunţat, vineri, că au descoperit într-un cimitir uriaş situat lângă gara Euston o plăcuţă din plumb care fusese aşezată pe sicriul căpitanului din marina regală Matthew Flinders. Flinders, care a publicat „A Voyage to Terra Australis", un volum care descrie rezultatele expediţiei sale în Australia, între anii 1802 - 1803, ce dovedeau că aceasta este un continent, a fost înmormântat pe 23 iulie 1814.

Speculaţiile privind mormântul lui Flinders există de foarte mult timp, dar arheologii nu erau siguri că îi vor găsi rămăşiţele pământeşti.

Cer retragerea unui scurt-metraj de la Oscar

LONDRA. Părinţii unui copil de doi ani torturat şi ucis de doi băieţi în 1993 la Liverpool (nord-vestul Marii Britanii) au solicitat joi ca un scurt-metraj despre moartea acestuia să fie retras de pe lista nominalizărilor la Oscar şi să nu fie distribuit, potrivit AFP şi Press Association. În 1993, Jon Venables şi Robert Thompson, care aveau 10 ani la momentul incidentului, l-au răpit, torturat şi ucis pe micuţul James Bulger în Liverpool. Trupul băiatului a fost găsit după două zile în apropierea unei căi ferate. Crima a provocat o reacţie emoţională intensă în ţară. Regizorul irlandez Vincent Lambe a realizat un scurt-metraj de 30 de minute intitulat „Detainment", pe care îl prezintă ca pe o „istorie adevărată bazată pe transcrierea unor interviuri făcute de poliţie şi înregistrări." Părinţii lui James Bulger, Denise Fergus şi Ralph Bulger, i-au cerut cineastului să-şi retragă scurt-metrajul din cursa pentru Oscaruri.

Prin zăpadă
Sezonul rece este preferatul câinilor de curse prin zăpadă. O astfel de cursă se desfăşoară şi în Cehia, timp de patru zile, la start fiind aliniaţi nu mai puţin de 700 de câini din 11 ţări. FOTO: EPA

Au anulat serialul în care juca Meghan Markle

LOS ANGELES. Serialul de televiziune american „Costume/ Suits", în care a jucat actriţa Meghan Markle, a fost anulat, după ce a înregistrat o dramatică scădere a audienţei, în urma plecării actualei ducese de Sussex şi a actorului principal, potrivit contactmusic.com.

Producătorii serialului, de la Universal Cable, au anunţat că sezonul al nouălea va fi ultimul al producţiei. Meghan Markle a devenit celebră cu rolul din serialul „Suits", în care a jucat din primul episod, lansat în 2011, până în 2018, respectiv finalul celui de-al şaptelea sezon. Atunci, atât ea, cât şi actorul Patrick J. Adams au părăsit distribuţia. Serialul original a fost creat în jurul personajului interpretat de Adams, Mike Ross, şi al celui jucat de Meghan, Rachel Zane, iubita şi apoi soţia acestuia, deci nu este de mirare că producătorii au anunţat că vor anula seria creată de Aaron Korsh. Creatorul serialului, Aaron Korsh, a recunoscut anterior că a fost o provocare să încerce să continue serialul după plecarea celor două personaje principale. Meghan Markle, în vârstă de 37 de ani, a părăsit distribuţia pentru a se logodi cu prinţul Harry al Marii Britanii, în vârstă de 34 de ani, în 2017.

Meghan Markle FOTO: FAN

SURSA: MEDIAFAX

Haine de lux, la licitaţie

Ţinute Yves Saint Laurent care i-au aparţinut lui Catherine Deneuve, vândute pentru o sumă astronomică.

ARAD. Aproape 130 de ţinute create de Yves Saint Laurent pentru actriţa franceză Catherine Deneuve au fost vândute pentru suma totală de 1,02 milioane de dolari la o licitaţie organizată la Paris de casa Christie's, potrivit Reuters.

În noiembrie 2018, actriţa franceză Catherine Deneuve, în vârstă de 75 de ani, a anunţat că a decis să îşi scoată la licitaţie ţinutele create pentru ea de Yves Saint Laurent. Aproape 300 de loturi, mantouri, taioare, rochii şi accesorii, multe unicat, create de celebrul Yves Saint Laurent, a cărui prietenă şi muză i-a fost Deneuve, au fost incluse în catalogul licitaţiei.

Piesele rămase în urma licitaţiei de joi sunt disponibile online, până pe 30 ianuarie. „Astăzi, mă despart de casa mea din Normandia, unde păstram această garderobă, nu fără un sentiment de melancolie. Sunt creaţiile unui om atât de talentat, care nu crea decât pentru a face femeile fericite", a spus Catherine Deneuve într-un scurt mesaj transmis presei de casa de licitaţii în noiembrie. Yves Saint Laurent - decedat în 2008 - a creat pentru Catherine Deneuve ţinute de scenă şi pentru viaţa de zi cu zi, timp de 40 de ani. Catherine Deneuve a ştiut cu multă inteligenţă să facă trecerea de la rolurile de sex-simbol din tinereţe la roluri mature, serioase, şi rămâne una dintre cele mai căutate actriţe franceze. Pe parcursul carierei sale impresionate, actriţa a câştigat două premii César, o Copa Volpi la Festivalul de la Veneţia, un Urs de Argint la Festivalul de la Berlin şi o nominalizare la Oscar.

Ţinutele purtate de Catherine Deneuve FOTO: EPA

SURSA: MEDIFAX

La teatru, fără haine

PARIS. Producătorii piesei de teatru „Nu et Approuve" sau „Dezbrăcat şi Aprobat", care a avut loc la teatrul Palais des Glaces în Paris duminică, au rugat ca membrii publicului, ca de altfel şi actorii, să fie complet dezbrăcaţi, relatează CNN.

Teatrul afirmă pe o reţea de socializare că experienţa a fost „de succes", în timp ce comunitatea franceză de nudişti a primit ideea cu braţele deschise. „Nu există un mod mai bun de a râde decât de a râde în nud", declară Cédric Amato, şeful unui grup de nudişti din Paris, agenţiei naţionale de presă AFP la spectacolul de duminică.

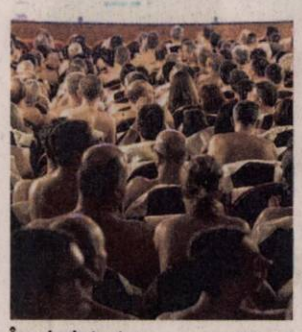

În sala de teatru FOTO: FAN

SURSA: MEDIAFAX

E.L. James va lansa o nouă carte

LOS ANGELES. Scriitoarea britanică E. L. James, autoarea trilogiei de succes „Fifty Shades", va lansa „The Mister", „o poveste de dragoste erotică", pe 16 aprilie. Romanul prezintă un londonez bogat, „care rareori a dormit singur", şi o misterioasă femeie frumoasă, cu un trecut marcat de pericole. James a declarat despre acest roman că este un basm modern. „Este o «Cenuşăreasă» a secolului al 21-lea. Maxim şi Alessia m-au purtat într-o călătorie fascinantă şi sper ca cititorii mei să fie atraşi de povestea lor senzuală, aşa cum am fost eu când am scris-o, şi că se vor îndrăgosti de ei, ca şi mine", a spus aceasta.

FONDAT 1989, APARE LA ARAD, TEL. 0257/041.151, E-MAIL: REDACTIA.JURNALARADEAN@INFORMMEDIA.RO; PUBLICITATE.JURNALARADEAN@INFORMMEDIA.RO

Luca Kunszabo, un prim pas spre Tokyo 2020

PAGINA 7

JURNAL ARĂDEAN

Vămile arădene, „testate" de migranţi

PAGINA 6

MARŢI
29 IANUARIE 2019
ANUL XXXI, NR. 8247
12 PAGINI - 1,90 LEI

3° Temperaturile se vor situa între -2 şi 3 grade. Vântul va sufla cu 1-4 km/h.

DIMINEAŢA | AMIAZA | SEARA

Impozite suplimentare FOTO: FAN

Impozite pe banii virtuali

ARAD. Codul Fiscal s-a modificat, din nou, iar de acum cei care obţin profit din tranzacţiile cu monede virtuale vor plăti şi impozite. Modificările se aplică din acest an, astfel că tranzacţiile nu vor mai scăpa de impozitări. /P.5

5,6 milioane de lei pentru curăţenie

ARAD. Primăria Municipiului Arad organizează o licitaţie pentru semnarea unui acord cadru pe servicii de curăţenie şi igienizare în 21 de spaţii deţinute de instituţie. Acordul va fi pe 4 ani şi va costa maxim 5,6 milioane de lei. /P.4

Autobuzele FOTO: D.D.

Cinci autobuze noi pentru CTP!

ARAD. Parcul auto al Companiei de Transport Public Arad este mai bogat cu 8 autobuze, dintre care 5 noi şi 3 second-hand. Primele au costat 2.562.450 lei +TVA, iar celelalte 142.500 lei+TVA. Investiţia aparţine Primăriei. /P.3

Avem pestă porcină în Arad!

Primele cazuri de infestare cu pestă porcină africană au fost confirmate în municipiu.

ARAD. Pesta porcină africană este prezentă în Arad. Virusul a fost identificat ca fiind prezent în cazul mai multor porci găsiţi la gropile de gunoi din municipiu. Direcţia Sanitară Veterinară şi pentru Siguranţa Alimentelor Arad a reuşit să găsească leşurile porcilor, după ce a investigat cazul unor porci neidentificaţi dintr-o gospodărie din Arad. „În data de 26 ianuarie, Inspectoratului Judeţean de Poliţie Arad a notificat Direcţia Sanitară Veterinară şi pentru Siguranţa Alimentelor Arad privind existenţa unor porci neidentificaţi într-o gospodărie din oraşul Arad, animale achiziţionate, fără documente sanitare veterinare din judeţul Bihor. Imediat, inspectorii sanitari veterinari s-au deplasat în locaţia respectivă, unde au găsit un efectiv de 55 de capete de tineret porcin, animale neidentificate şi fără documente sanitare veterinare care să indice proveniența acestora", a explicat dr. Viorel Agud - director DSVSA Arad. Mergând mai departe, s-a convocat Centrul Local de Combatere a bolilor hotărându-se eliminarea celor 55 de suine din exploatația respectivă.

Inspectorii DSVSA Arad, însă, au aflat că au mai existat mortalităţi la porcii din respectiva gospodărie, cadavrele animalelor fiind aruncate în trei locaţii. „Din cadavrele care au mai fost găsite au fost prelevate probe care au fost analizate la Laboratorul DSVSA Arad şi au fost declarate pozitive pentru PPA. Conform procedurilor, probele au fost trimise către Institutul de Diagnostic şi Sănătate Animală (IDSA), pentru confirmarea diagnosticului", a mai spus dr. Agud. Şi confirmarea a venit: virusul pestei porcine africane este prezent! /P.3

Elevii arădeni, supuşi triajului epidemiologic

În toate şcolile şi grădiniţele din judeţul Arad continuă triajele epidemiologice dispuse în contextul creşterii cazurilor de viroze şi gripe, mult peste media acestei perioade. Copiii cu simptome de infecţii respiratorii sunt fie trimşi acasă, fie la medicul de familie. /P.3

FOTO: VASILE OBŞITOŞ

Poliţiştii caută un şofer care a provocat un accident mortal

Un tânăr de 22 de ani a decedat, iar un altul de 19 a fost rănit în urma unui accident produs la Cuvin. Şoferul e de negăsit.

CUVIN. E alertă în Arad după ce doi tineri a fost spulberaţi pe şosea de un sofer care nici măcar nu a încetinit să vadă ce s-a întâmplat. Poliţiştii rutieri sunt în căutarea unui şofer care a condus duminică seara în zona Covăsânț-Ghioroc un autoturism marca Renault Scenic de culoare gri, an de fabricaţie 1998-2003. Unul dintre cei doi tineri, în vârstă de 22 de ani a murit, iar cel de-al doilea - de 19 ani - a fost aruncat în şanţ în urma impactului puternic. Acesta din urmă a stat o oră inconştient pe marginea drumului. Poliţiştii spun că accidentul a avut loc duminică, 27 ianuarie, după ora 23:00, la intrarea în satul Cuvin. Cei doi mergeau spre casa adolescentului de 19 ani, pe marginea şoselei, când maşina i-a lovit. Tânărul de 22 de ani a fost aruncat câţiva metri în aer. Mama adolescentului care a supravieţuit a povestit că fiul ei a fost în stare de şoc după accident şi că prietenul lui de 22 de ani şi-a dat ultima suflare în braţele lui. /P.6

Fostul IMAR FOTO: JA

AFI anunţă că deschide şantierul

ARAD. AFI Europe anunţă, prin cei de la AFI România, că în ultima parte a anului acesta au de gând să înceapă şantierul de pe terenul pe care îl deţin în oraşul nostru, lângă Atrium Mall, pe Calea Aurel Vlaicu. /P.3

Plăţi transferate la AJPIS

ARAD. Din ianuarie 2019, achitarea indemnizaţiilor şi a tuturor plăţilor către persoanele care se încadrează într-un grad de handicap a intrat în competenţa Agenţiei Judeţene de Plăţi şi Inspecţie Socială Arad (AJPIS). /P.6

Petrecerile deschid anul la Expo Arad

ARAD. Cel mai important târg de organizări de evenimente are loc la Expo Arad în acest sfârşit de săptămână. Pe lângă târgul dedicat petrecerilor se va desfăşura şi târgul „Sejururi de vis". /P.5

Şeroni, la UTA! FOTO: FAN

Şeroni şi Ivan au semnat cu UTA

ARAD. Ieri a fost zi plină la UTA. Conducătorii clubului au ajuns la un acord cu Alin Şeroni şi Răzvan Ivan, ambii doriţi cu insistenţă de Ionuţ Popa. Primul e un jucător cu experienţa primei ligi, al doilea, un tânăr jucător adus de la Unirea Alba Iulia. /P.7

Extragere la Fidelitate

Concursul „Premiile de fidelitate Jurnal arădean" şi-a desemnat primii câştigători din acest an. Invitat special al tragerii la sorţi a fost maior George Pleşca, purtător de cuvânt al Inspectoratului pentru Situaţii de Urgenţă Arad. El le-a purtat noroc în special cititorilor noştri din localităţile judeţului, doar patru dintre plicurile câştigătoare fiind din municipiu. /P.3

FOTO: ANDREEA PINTEA

Inform Media Press SRL
JURNAL ARĂDEAN | ARAD ONLINE www.aradon.ro

Ne mărim echipa!

Căutăm colegi pentru următoarele posturi:

- **distribuitori presă în cartierele Micălaca, Pârneava şi alte cartiere ale Aradului**

Depunerea CV-urilor la adresa de e-mail: **hr@informmedia.ro,** sau ☎ **0728.284.737, 0720.400.350**

Solicitantul este de acord cu utilizarea datelor sale personale conform regulamentului GDPR al firmei noastre publicat de site-ul Inform Media Press. (45)

Remember: 29 ianuarie

1860 S-a născut scriitorul rus Anton Chekhov (d. 1904)

1866 S-a născut scriitorul francez Romain Rolland (d. 1944)

1867 S-a născut scriitorul Vincente Blasco Ibanez (d. 1928)

1874 S-a născut celebrul industriaş John Davison Rockefeller (d. 1960)

1926 S-a născut Tudor Vornicu, celebru realizator de emisiuni de televiziune (m. 1989)

1933 S-a născut Sacha Distel, cântăreţ francez (d. 2004)

1956 S-a născut Florin Călinescu, actor şi om de televiziune

1956 S-a născut Matei Vişniec, poet şi dramaturg

Oana Pellea FOTO: FAN

1962 S-a născut **Oana Pellea,** actriţă

1963 A murit poetul american Robert Frost (n. 1874)

1996 A murit Marian Hudac, actor român (n. 1934)

2003 A murit actorul Matei Gheorghiu (n. 1927)

2006 A murit tenorul Ludovic Spiess (n. 1938)

Întreruperi de curent

Miercuri, 30 ianuarie 2019. În judeţ, h 9 – 16: Secaş, A. Iancu, Chereluş.

Pieţe şi târguri

Astăzi este zi de piaţă la Sebiş, Almaş, Apateu, Semlac, Sântana, Şilindia, Vârfurile. **Târguri săptămânale se desfăşoară astăzi la** Chişineu-Criş, Almaş, Şilindia şi Vârfurile.

Mâine, miercuri, va fi zi de piaţă la Pâncota, Beliu, Buteni, Şiclău, Macea, Vânători, Pecica, Şiria şi **zi de târg la** Beliu şi Buteni.

Sănătate

- **Policlinica DR. TURCIN, oferă:** Cardiologie (EKG, Ecografie cardiacă, Doppler vascular, Holter EKG si TA, Test de efort), Oftalmologie **(NOU - chirurgie pol anterior; CV computerizat; optică medicală),** ORL (videoendoscopie), pneumologie, gastroenterologie, neuropsihiatrie, medicină de familie, ecografii generale, Ginecologie. **Telefon: 0257/285510, www.policlinica-turcin.ro**
- **Farmacia GLYKON - UTA**, Bl U 6 (vis-a-vis de biserica în construcţie). Deschis zilnic: luni-vineri 07.00 -21.00 sâmbătă şi duminică 08.00-18.00. **Telefon: 0257/241197.**

Sudoku

REGULI: În fiecare bloc sunt câteva cifre între 1 şi 9, stabilite dinainte. Acestea trebuie completate cu cifrele lipsă, în aşa fel încât fiecare număr să figureze o singură dată. De asemenea, cifrele de la 1 la 9 trebuie să figureze o singură dată atât pe rândurile orizontale cât şi pe coloanele verticale ale celor nouă blocuri luate împreună.

ÎNCEPĂTORI

			7	4				
		5	9		8			
		8		6	5			
1	5						4	
			5			6		
			1		6	3		
	7	3						9
			6	9				
4			2		7			8

AVANSAŢI

		5					9	
	8						1	
	1	2						3
	3			4	2			5
5					1			8
	7	9	6			1		
		8	3					
4					7	8		
6	5			8				2

Soluţiile jocurilor din numărul precedent:

ÎNCEPĂTORI

3	8	6	9	1	5	7	2	4
2	9	4	7	6	8	3	1	5
5	7	1	3	4	2	9	8	6
6	3	9	8	7	4	2	5	1
8	1	7	5	2	3	6	4	9
4	2	5	1	9	6	8	7	3
9	5	3	2	8	1	4	6	7
1	6	2	4	3	7	5	9	8
7	4	8	6	5	9	1	3	2

AVANSAŢI

3	8	4	7	5	1	2	6	9
2	1	9	6	8	4	5	7	3
6	5	7	3	9	2	1	4	8
9	3	2	1	6	8	4	5	7
7	6	8	9	4	5	3	2	1
5	4	1	2	7	3	9	8	6
1	7	6	5	2	9	8	3	4
8	2	3	4	1	6	7	9	5
4	9	5	8	3	7	6	1	2

UNDE MERGEM în Arad

Cinema

CINEMA CITY ATRIUM

- **A doua şansă, ora 19:20**
- **Aquaman, orele 17:40, 20:40, 21:50**
- **Asterix: secretul poţiunii magice, orele 13:00, 15:00**
- **Bohemian Rhapsody, ora 19:10**
- **Bumblebee, orele 16:50, 21:00**
- **Capcana, orele 14:40, 17:30, 20:10, 22:40**
- **Crăiasa Zăpezii: ţinutul oglinzilor, orele 14:00, 16:00**
- **Curierul traficanţilor, orele 14:20, 21:50**
- **Drumul unui câine către casă, orele 13:50, 16:00, 18:10, 20:20, 22:30**
- **Femeile de-a gata, orele 16:10, 18:20, 20:00, 22:30**
- **Glass, orele 17:00, 19:40, 22:20**
- **Holmes şi Watson, ora 17:10**
- **Mary, regina Scoţiei, orele 13:40, 16:20, 19:00, 21:40**
- **Mary Poppins revine, ora 14:20**
- **Omul-Păianjen: În lumea păianjenului, ora 14:50**
- **Papillon, orele 13:20, 18:40, 21:30**
- **Ralph Rupe Netu', orele 15:00, 17:30**

Teatre

TEATRUL „IOAN SLAVICI"

- **Să ne cunoaştem mai bine** (regia Cristian Ban). regia Cristian Ban), Sala Studio, astăzi, 29 ianuarie, orele 17:00, 19:30
- **Flori de mină**(regia Ştefan Iordănescu), Sala Studio, joi, 31 ianuarie, orele 17:00, 19:30

Filarmonica

- **Concert de concerte** (dirijor Dorin Frandeş), Sala Palatului Justiţiei, astăzi, 22 ianuarie, ora 18:00.
- **Concert Simfonic** (dirijor Cristian Neagu), Sala Palatului Cultural, joi, 31 ianuarie, ora 19:00

Telefoane utile

☎ INFORMAŢII TELEFONICE: 118.932; ☎ROBOT: 1958; ☎ APEL UNIC DE URGENŢĂ (SALVARE, POLIŢIE; Pompieri): 112; ☎ PRIMĂRIA MUNICIPIULUI ARAD: Program de relaţii cu publicul (camera 5) luni-joi între 8-18; vineri între 8-16. Tel. centrală: 0257/281.850; ☎ Delgaz Grid (fost E.ON) - Dispecerat de urgenţe: 0800.800.928 şi 0265.200.928; ☎ DERANJAMENTE CURENT ELECTRIC: 0257/929; ☎ INFORMAŢII CFR: 0257/231.777; ☎ PROTECŢIA CONSUMATORULUI: B-dul Revoluţiei, nr. 50. Telefon: 0257/257.049; ☎ POLIŢIA LOCALĂ: 0257/939.

Horoscop

BERBECUL (III.21.-IV.20.)
Este momentul să vă folosiţi inspiraţia şi creativitatea la locul de muncă sau în afaceri. Ar fi bine să ţineţi cont de sfaturile unei persoane mai în vârstă din familie.

TAURUL (IV.21.-V.20.)
Zi bună pentru realizări importante pe plan social şi material. Profitaţi de ocaziile care apar, pentru că aveţi şanse să obţineţi câştiguri frumoase!

GEMENII (V.21.-VI.21.)
S-ar putea să întâmpinaţi dificultăţi la serviciu, din cauza că sunteţi stresat de problemele băneşti. Vă sfătuim să vă păstraţi calmul, altfel puteţi avea probleme cu sănătatea!

RACUL (VI.22.-VII.22.)
Simţiţi nevoia să faceţi ceva deosebit, să ieşiţi din şabloane. Încercaţi, este mai bine decât să vă pierdeţi timpul cu nimicuri!

LEUL (VII.23.-VIII.23.)
Aveţi ocazia să faceţi o schimbare importantă pe plan profesional: fie găsiţi alt loc de muncă, fie sunteţi avansat. Partenerul de viaţă nu este mulţumit, pentru că va trebui să munciţi mai mult.

FECIOARA (VIII.24.-IX.23.)
Dimineaţa aflaţi o veste rea cu privire la o persoană cunoscută şi sunteţi nevoit să vă schimbaţi programul. Partenerul de viaţă reuşeşte să vă liniştească şi vă ajută să vă limpeziţi gândurile.

BALANŢA (IX.24.-X.23.)
În prima parte a zilei aveţi o stare confuză la serviciu şi la o întâlnire cu prietenii. Fiţi mai prudent când vorbiţi, pentru că s-ar putea să nu vă puteţi respecta promisiunile!

SCORPIONUL (X.24.-XI.22.)
O rudă apropiată vă invită la o petrecere în ultima clipă. Cheltuielile pe care sunteţi nevoit să le faceţi vă depăşesc şi trebuie să vă împrumutaţi.

SĂGETĂTORUL (XI.23.-XII.21.)
După-amiază plecaţi într-o călătorie în care aveţi mari satisfacţii pe plan social şi financiar. Întâlniţi o persoană care vă propune o colaborare nesperat de avantajoasă.

CAPRICORNUL (XII.22.-I.20.)
La serviciu au loc schimbări neaşteptate. Este posibil să se manifeste nemulţumirile acumulate în timp. Vă recomandăm să nu semnaţi documente oficiale!

VĂRSĂTORUL (I.21.-II.20.)
Sunteţi nevoit să faceţi cheltuieli neprevăzute, cu care partenerul de viaţă nu este de acord. Este posibil chiar să ajungeţi la ceartă.

PEŞTII (II.21.-III.20.)
Dimineaţă primiţi o veste despre o moştenire şi deveniţi agitat. După-amiază vă pregătiţi să plecaţi într-o călătorie împreună cu întreaga familie. Concentraţi-vă asupra problemelor urgente!

„Jurnal arădean" vă ascultă

De luni până joi, între orele 11.00-13.00, la telefonul 0257.212.055, redactorul nostru vă stă la dispoziţie.

ARAD. Andrei C. este curios când vor deveni funcţionale cursele aeriene Arad-Bucureşti şi retur. „Au fost promise de anul trecut, dar nu a mai apărut nicio informaţie care să confirme introducerea acestor curse de către Tarom. Nu mai zic nimic domnii care au lansat această temă?" - întreabă cititorul nostru.

Dănuţ Luca îi roagă pe cei din Comisia de sistematizare a circulaţiei din municipiul Arad să îşi oprească puţin atenţia asupra lipsei de sincronizare a semafoarelor din zona Autogară-Atrium Mall-Staţia CFR, direcţia de mers spre Podgoria. „Stai o dată la autogară, după care te mai opreşti la mall şi încă o dată la gară. Nu ar putea să existe continuitate, astfel încât odată ce se face verde la un semafor, să ai verde şi la următoarele? Măcar un minut să ţină culoarea verde, ca să nu te tot opreşti..." - sugerează arădeanul.

Maria S. atrage atenţia asupra unui burlan care s-a rupt din clădirea Liceului Baptist de pe strada Ioan Suciu. „Stă suspendat deasupra trotuarului, punându-i în pericol pe cei care circulă pe acolo. Nu ştii când se desprinde de tot şi îţi cade în cap" - spune, speriată, femeia. **JA-D.D.**

Curs valutar

Denumirea valutei	BNR	BCR		BRD		Intesa Sanpaolo Bank		Banca Românească		Patria Bank		Alpha Bank		Casa de schimb LUXOR		Casa de schimb TRESOR	
		C	V	C	V	C	V	C	V	C	V	C	V	C	V	C	V
Euro	4,76	4,69	4,83	4,69	4,82	4,70	4,79	4,73	4,80	4,71	4,79	4,74	4,79	4,75	4,79	4,74	4,79
Dolar SUA	4,17	4,08	4,26	4,10	4,25	4,12	4,20	4,14	4,20	4,11	4,22	4,13	4,21	4,15	4,20	4,15	4,18
Forint	0,0149	0,0142	0,0154	0,0147	0,0152	00148	0,0153	-	-	0,0147	0,0152	-	-	0,0149	0,0151	0,0149	0,0150
Gram aur	174,66																

Vremea

Marţi, 29 ianuarie

www.aradon.ro

-2° LA ORA 6 — temperaturile se vor situa între -3 şi -2 grade. Vântul va sufla cu 1-4 km/h dinspre NV.

4° LA ORA 18 — temperaturile se vor situa între 3 şi 4 grade. Vântul va sufla cu 1-3 km/h dinspre NE.

Ziua precedentă

Arad	-1-6	Umiditate:	87%
Lipova	-1-6	Presiune:	997 mb
Chişineu-Criş	-1-6	Precipitaţii:	70%
Săvârşin	-2-5	Vânt:	21 km/h
Sebiş	-2-5	Direcţie vânt:	ESE

Soarele

Răsare: 08:02
Apune: 17:26

FAZELE LUNII

4.02 · 13.02 · 19.02 · 26.02

Azi

Temperaturile se vor situa între -2 şi 3 grade. Vântul va sufla cu 1-4 km/h, dinspre NV-NE.

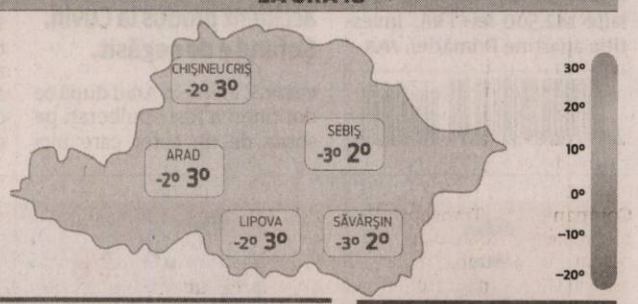

MARŢI	MIERCURI	JOI	VINERI
-2° 3°	0° 5°	0° 5°	3° 6°
cer acoperit	nori şi soare	predominant noros	parţial noros

Calendar

Biserica ortodoxă: Aducerea moaştelor Sf. Sfinţit Mc. Ignatie Teoforul; Sf. Mc. Filotei
Biserica greco-catolică: Aducerea moaştelor Sf. ep. Ignaţiu Teoforul
Biserica romano-catolică: Sf. Valeriu, ep.

Prognoză pentru trei zile

Temperaturile minime vor fi cuprinse între -1 şi 3 grade, iar cele maxime între 4 şi 6 grade.

Temp.minime: -16–3°C
Temp.maxime: 4–6°C

JURNAL ARĂDEAN
B-dul Revoluţiei nr. 62, Arad
BRAT Auditat de BRAT
Reclamaţii difuzare: 0257.241.151

Şef departament publicitate şi departament difuzare: Cristian Sulinţan
Secretariat: 0257.212.090 (centrala), fax - 0257.212.012
Marea publicitate: 0257.280904
Mica publicitate: 0257.210775; B-dul Revoluţiei, nr. 81
Tiparul executat la: Tipografia Inform Média Lapkiadó Kft

Redactor şef: Adriana Barbu (8416) Responsabil de număr: Diana Duţu
Secretar general de redacţie: Gabriela Groza (8423); Departamente: Eveniment: Alin Gherasim (8417), Ioana Costaş (8414); Valentin Goran (8405); Economic: Andreea Pintea (8415); Social: Diana Duţu (8413); Sport: Daniel Scridon (8424), Leo Sfâra (8422), Dan Lazăr (8406); Cultură: Eugen Rogojan.
Tehnoredactare: Ghizela Şerban (8409), Munteanu Daniel (8411).
REDACŢIE: tel. 0257.212.090 (centrala); fax 0257.212.012, 0257.228.592; e-mail: redactia.jurnalaradean@informmedia.ro, adevaruldearad@informmedia.ro, publicitate.jurnalaradean@informmedia.ro, publicitate.adevarul@informmedia.ro

Premiile de fidelitate JA

Invitat special al tragerii la sorți a fost maior George Pleșca, purtător de cuvânt al ISU Arad.

Maior George Pleșca a extras plicurile câștigătoare FOTO: ANDREEA PINTEA

ARAD. Concursul „Premiile de fidelitate Jurnal arădean" și-a desemnat câștigătorii din luna ianuarie. Numele lor au fost stabilite prin tragere la sorți, de către maior George Pleșca, purtător de cuvânt al Inspectoratului pentru Situații de Urgență Arad. El le-a purtat noroc în special cititorilor noștri din localitățile județului, doar patru dintre plicurile câștigătoare fiind din municipiu.

Iată și numele tuturor celor zece norocoși, în ordinea extragerii plicurilor câștigătoare:

1. Floare Ardean, loc. Vinga nr.601;

2. Gheorghe Mayer, loc. Pâncota, strada Calvariei nr.40;

3. Aurel Sîrb, loc. Săvârșin, strada Morii nr.443;

4. Nicolae Sucigan, Arad, Aleea Săvârșin nr.9, bl.211, ap.3;

5. Eleonora Nițu, Arad, Piața Caius Iacob nr.4, bl.R, sc.B, ap.12;

6. Cornel Volentir, loc. Pâncota, strada Avram Iancu nr.18;

7. Ioan Jurj, loc. Ghioroc, strada Crișan nr.34;

8. Vasile Leucuța, Arad, Calea Iuliu Maniu nr.5, bl.E;

9. Nicolaie Vlad, loc. Sântana, strada Vasile Alecsandri nr.4;

10. Nicoleta Băeșu, Arad, strada Roșiori, bl.1-2, sc.A, ap.16.

Câștigătorii „Premiilor de fidelitate" sunt așteptați joi, 31 ianuarie 2019, ora 11.00, la sediul redacției (Bulevardul Revoluției nr. 62, etaj II). Ei vor fi recompensați cu câte 200 lei fiecare. Ridicarea premiului se va face pe baza buletinului/cărții de identitate și a chitanței-abonament. **JA-D.D.**

AFI anunță șantierul de lângă Atrium Mall

Dezvoltatorul imobiliar AFI Europe anunță că va demara anul acesta construcția unui centru comercial în Arad.

ARAD. Reprezentanții AFI Europe din România au declarat pentru Ziarul Financiar că vor începe construcția unui nou centru comercial, în Arad, pe terenul de 80 de mii de metri pătrați unde a fost fabrica IMAR. Investiția se ridică la aproximativ 40 de milioane de euro. Terenul este deținut de câțiva ani de către cei de la AFI Europe, însă investiția nu a fost făcută încă. Anul acesta, însă, s-ar putea să se concretizeze.

„Vom începe, în al treilea trimestru din 2019, construcția unui retail park de 35.000-36.000 de metri pătrați închiriabili pe terenul din Arad. Acum finalizăm conceptul și așteptăm autorizația de construcție", a declarat Doron Klein, CEO al AFI România, pentru Ziarul Financiar. Printre chiriașii noului proiect al AFI se vor număra, conform sursei citate, o ancoră de 12 mii de metri pătrați, un magazin de articole de bricolaj de zece mii de metri pătrați, dar și alte magazine pentru care nu s-au semnat contracte încă. „Suntem în continuare în discuții cu chiriașii. Construcția proiectului ar putea dura între nouă luni și un an, după estimările noastre, astfel că, la sfârșitul anului viitor, am putea fi gata cu acest retail park", spune Doron Klein.

În 2017, David Hay, fostul CEO al AFI România, spunea că proiectul arădean va fi gata în 2018, însă planurile au fost amânate. Terenul israelienilor de la AFI Europe se află la intersecția dintre Calea Aurel Vlaicu și Calea 6 Vânători, în imediata vecinătate a Atrium Mall. Până în anii 1990, pe acest teren a funcționat fabrica IMAR, fostul Combinat de Prelucrare a Lemnului din Arad. IMAR-ul a avut la bază o fabrică de mobilă, înființată în 1890 de către industriașul Lengyel, respectiv o fabrică de cherestea, înființată în 1923 de către un alt industriaș, pe nume Cornis. **JA-E.R.**

Elevii arădeni, supuși triajului epidemiologic cauzat de gripă

ARAD. Până în acest moment, în județ nu au fost semnalate probleme și nici absenteism mare cauzat de viroze sau gripă, însă medicii și cadrele didactice continuă să fie extrem de atenți. În plus, s-a insistat asupra normelor minime de igienă, cum ar fi aerisirea claselor și existența săpunului la grupurile sanitare.

În cele 460 de școli și grădinițe din județ există doar 74 de asistenți medicali și 13 medici, astfel că și dascălii sunt implicați în triaj, acolo unde nu există un cadru medical, observând care copil tușește, strănută sau are alte simptome de infecții respiratorii. Medicii spun însă că este foarte important ca părinții să fie primii care să observe dacă cei mici au simptome și să nu îi trimită la școală sau la grădiniță, pentru a se evita răspândirea virusurilor în colectivități.

În județul Arad au decedat, din cauza gripei, în ultimele două săptămâni, cinci persoane cu vârste cuprinse între 33 și 82 de ani. Este vorba despre 3 bărbați și 2 femei. Toate victimele erau nevaccinate. În acest sezon, până luni, în județul Arad sunt confirmate 21 de cazuri de gripă, printre care și 2 cazuri la copii de 9 și 14 ani. În sezonul de iarnă 2017-2018, în județul Arad au existat 76 cazuri de gripă, cu 7 decese.

Direcția de Sănătate Publică Arad recomandă populației să nu apeleze la tratamente improvizate, ci la cel mai mic semn de boală se să adreseze medicilor. **JA-V.O.**

Primăria inventariază gropile de pe șosea

ARAD. Primaria Municipiului Arad a început inventarierea gropilor apărute în timpul iernii pe străzile și bulevardele pe care le administrează.

„Pentru ca procesul de inventariere să se desfășoare rapid, invităm cetățenii municipiului să ia parte la acțiunea de identificare a acestora. Eventualele sesizări vor putea fi făcute prin intermediul aplicației My Arad, disponibilă pe site-ul Primăriei (www.primariaarad.ro)" - arată reprezentanții Municipalității. Potrivit acestora, repararea gropilor din carosabil va începe „imediat ce condițiile meteo vor permite acest lucru". **JA-D.D.**

Gropi în carosabil FOTO: JA

Cinci autobuze noi în parcul auto al CTP!

Ele circulă deja de două săptămâni pe străzile din municipiul Arad, oferind condiții decente de călătorie.

Autobuzele, în curtea CTP FOTO: D.D.

ARAD. Parcul auto al Companiei de Transport Public Arad este mai bogat cu 8 autobuze. 5 dintre acestea sunt Euro 6, fabricate în 2018, iar 3 sunt Euro 3, fabricate în 2004, acestea din urmă fiind autovehicule rulate. Investiția se înscrie în programul anual de investiții al companiei, finanțarea fiind asigurată din bugetul local al Municipiului Arad.

„Administrația are obligația să-și îndrepte atenția și spre partea de transport și să îmbunătățească tot timpul flota Companiei de Transport Public. Cele 8 autobuze au intrat recent în dotarea parcului auto al CTP. Sunt autobuze pe care Primăria le-a finanțat, valoarea investiției în cazul celor 5 autobuze noi ridicându-se la aproximativ 550.000 de euro, plus TVA, ceea ce înseamnă 130.000 euro bucata", a declarat viceprimarul Călin Bibarț.

„În ultimii doi ani de zile, parcul auto al Companiei de Transport Public a fost îmbunătățit prin achiziția de mașini noi și second hand, acestea din urmă fiind fabricate în 2004-2008. Fiecare din cele cinci autobuze noi, Isuzu, au o capacitate de 22 locuri pe scaune și sunt de ultimă generație, astfel că ajutăm și la diminuarea poluării în oraș și la un transport cât mai confortabil și mai sigur pentru cetățeni", a declarat directorul CTP Arad, Claudiu Godja.

Prioritate pentru Primărie

Asigurarea unor condiții de transport în comun la standarde reprezintă o prioritare constantă a municipalității arădene, astfel că Primăria Arad va continua politica de dotare a Companiei de Transport Public Arad cu autobuze și tramvaie noi performante, din fonduri locale și europene.

„Lucrăm etapizat deoarece, așa cum am mai spus, în prima jumătate a lunii februarie finalizăm licitația pentru cele 10 tramvaie, iar ulterior vom mai licita tot pe fonduri europene încă 10. Odată cu refacerea liniei de tramvai de pe strada Pădurii mai este planificată achiziția a încă 8 tramvaie. Pe termen lung, odată cu proiectul de legare a cartierului Aradul Nou de strada Pădurii, vom trece într-o nouă etapă, respectiv cumpărarea a 8 autobuze electrice. Astfel, într-un interval de 4-5 ani de zile, pe acest domeniu vom fi acoperiți și ca număr de autobuze și tramvaie, dar și ca nivel de dotări și consum de energie", a completat viceprimarul Călin Bibarț. **JA-D.D.**

Pe străzile înguste

De aproximativ două săptămâni, cele cinci autobuze noi efectuează curse la nivelul municipiului, în cartierele cu străzi mai înguste, unde este nevoie de autovehicule de capacitate mai mică.

Lider pe piața în mass-media print și online din județele Arad, Bihor și Timiș caută:

DISTRIBUITORI DE PRESĂ

Pentru zonele:
- Micălaca
- Pârneava
- Alte cartiere ale Aradului

Depunerea CV-urilor la adresa de e-mail: **hr@informmedia.ro**
sau la telefon **0728.284.737, 0720.400.350**

Inform Media Press SRL

Solicitantul este de acord cu utilizarea datelor sale personale conform regulamentului GDPR al firmei noastre publicat pe site-ul Inform Media Press.

JURNAL ARĂDEAN | ARAD ONLINE www.aradon.ro

(10009)

JURNAL ARĂDEAN

Senatorul Adrian Wiener FOTO: JA

USR susţine bugetarea participativă la Arad

Proiectul bugetării participative este susţinut de membrii USR Arad, aceştia subliniind că ideea a fost lansată chiar de ei.

ARAD. USR Arad susține, printr-un comunicat de presă, că ideea bugetării participative a fost lansată în decembrie 2017 de cei de la Uniunea Salvați România Arad. „Administrația locală a dat curs ideii lansate de USR Arad în decembrie 2017, alocând în cadrul unui program de bugetare participativă o mică fracție a banilor publici pentru idei venite de la cetățeni. USR încurajează cetățenii să depună proiecte și îi va asista la întocmirea și depunerea lor. Bugetul participativ este un instrument extrem de util, adoptat cu succes de peste 1.000 de orașe din întreaga lume. Orice cetățean are șansa reală să decidă în mod activ cum se vor cheltui o parte din banii publici. În același timp, locuitorii sunt invitați la o participare activă la guvernarea orașului, ei putând decide prioritățile de investiții", susțin reprezentanții USR Arad.

Senatorul Adrian Wiener subliniază: „Deja sunt numeroase administrații din România care implică cetățenii în procesul de decizie și administrare a resurselor, prin bugetarea participativă. USR a susținut utilitatea acestui demers și s-a implicat în popularizarea sa în numeroase municipii. O vom face și în Arad. Invităm cetățenii care au proiecte, soluții și doresc să le transmită administrației să o facă. Trebuie să acceseze pagina web a Primăriei și să urmărească domeniile pentru care sunt alocați banii. În cazul în care întâmpină dificultăți în scrierea și depunerea proiectelor, îi rugăm să ne contacteze pentru asistență. USR se angajează ca atunci când va administra orașul Arad să dezvolte un program real de bugetare participativă, cu o alocare bugetară semnificativ mai mare, cu o paletă mai largă de domenii eligibile, cu maximă transparență - de la selecție și până la implementare". **JA-A.P.**

> Numeroase administrații din România implică cetățenii în procesul de decizie și administrare a resurselor, prin bugetarea participativă
> **ADRIAN WIENER**

Curăţenie pe 5,6 milioane lei

Primăria Municipiului Arad organizează o licitaţie pentru servicii de curăţenie şi igienizare în spaţiile instituţiei.

Câteva dintre spaţiile Primăriei FOTO: E.R.

ARAD. Primăria caută o societate comercială care să se ocupe de curățenia și igienizarea spațiilor Primăriei Municipiului Arad, în următoarele 48 de luni. În acest sens, municipalitatea organizează o licitație publică în Sistemul Electronic de Achiziții Publice. Acordul cadru va avea patru contracte subsecvente, câte unul pe an, valoarea minimă a unui contract subsecvent va fi de 42 de mii de lei, iar cea maximă de 1,4 milioane de lei. Așadar, municipalitatea va plăti pe curățenia din următorii patru ani între 141 de mii de lei și 5,6 milioane de lei.

21 de spaţii

Aproximativ 14 mii de metri pătrați va avea de curățat compania ce va câștiga licitația. Este vorba despre 21 de locații, cum ar fi Palatul Administrativ, spațiile Poliției Locale, ale altor direcții din cadrul primăriei, dar și bazele sportive de pe Voinicilor. Doar în Palatul Administrativ vor fi de curățat spații în suprafață de aproape cinci mii de metri pătrați.

Sarcini şi obligaţii

În ceea ce privește sarcinile celor care vor păstra curățenia în cele 21 de spații, aceștia vor fi nevoiți să golească zilnic, de câte ori este nevoie, coșurile de gunoi și să șteargă mobilierul, podelele și echipamentele IT în fiecare zi. Săptămânal, aceștia vor spăla caloriferele, ușile, vor uda plantele, vor șterge praful de pe pervaze - interior-exterior - etc. Ceva mai rar vor avea de spălat balustradele, mochetele și tapițeriile, spațiile de arhivă și magaziile. O dată pe lună vor face dezinsecție și o dată la trei luni se vor ocupa de deratizare. Printre obligațiile prestatorului de servicii se regăsește și colectarea selectivă a deșeurilor, dar și să le pună la dispoziție angajaților echipamentele, dispozitivele și consumabilele necesare curățeniei. În ceea ce privește dotările societății, aceasta trebuie să dețină aspiratoare silențioase, aparate de curățat și lustruit marmura, utilaje pentru spălare, aspiratoare „tip Pony 650 sau echivalent, pentru colectarea apei și rezidurilor", conform Caietului de Sarcini. **JA-E.R.**

Minim o persoană

Conform aceluiași Caiet de Sarcini, societatea comercială care va câștiga va avea nevoie de minim o persoană și maxim 40 de persoane pentru a presta serviciile prevăzute în acordul cadru și în contractele subsecvente. Greu de imaginat, însă, cum ar putea să reușească să cureţe zilnic cele 21 de spaţii o singură persoană!

Cuvintele i-au fost norocoase

Cătălin Iovuţa a extras plicul câştigător FOTO: E.R.

ARAD. Un nou câștigător la „Cuvinte norocoase!" a fost stabilit ieri, 28 decembrie. Toți cititorii care ne-au trimis într-un plic integramele completate luna aceasta, alături de un talon de concurs completat la toate rubricile, au intrat în tragerea la sorți. Cătălin Iovuța, proprietarul Soft Coffee a fost cel care, în urma extragerii ce a avut loc ieri, la redacția Jurnal Arădean, dintre plicurile participante a ales-o ca premiantă pe Doina Săpunaru, din Arad, Strada Stupilor nr.7A, bloc A38/a, apartament 4. O felicităm pe câștigătoare și o invităm la redacția Jurnal Arădean, pe Bulevardul Revoluției, numărul 62, etajul doi, joi, 31 ianuarie 2019, ora 12, pentru a-și ridica obiectul de uz casnic câștigat la ediția din ianuarie a concursului de integrame „Cuvinte norocoase!". **JA-E.R.**

Rețeta zilei

Shaorma de vită, cu sos Tahini

INGREDIENTE. Pentru carne: 900 g mușchi de vită, tăiat fâșii, 1/4 cană ulei de măsline, 1/4 cană oțet, sucul și coaja de la două lămâi, 2 linguri condiment shaorma, 4 căței de usturoi, 1 ceapă tocată mărunt. **Pentru sos:** 1/2 cană pastă Tahini (pasta din semințe de susan), sucul de la două lămâi, 2 căței de usturoi, 1/4 cană apă, 1/4 linguriță sare. **Pentru asamblare:** 6 lipii mari, roșii tăiate felii, ceapă roșie feliată, pătrunjel tocat mărunt.

MOD DE PREPARARE. Pentru a marina carnea, amestecă uleiul de măsline, oțetul, sucul de lămâie, condimentul și usturoiul. Adaugă apoi fâșiile de vită și acoperă-le bine. Dă la frigider măcar o oră, de recomandat peste noapte.

Când e gata de gătit, adaugă ceapa și felii de lămâie, dacă dorești, apoi mută totul într-o cratiță și dă mixtura în clocot, la căldură mare. Lasă focul mai mic și gătește 15 minute.

Pentru sos, amestecă toate ingredientele într-un blender.

Pentru asamblare, pune fâșiile de vită alături de legume și de sos, apoi rulează.

Poftă bună!

Pentru mai multe rețete intră pe www.culinar.ro

Citire apometre

Marți, 29 ianuarie 2019. Iuliu Maniu cu soț, Severin, Bârzavei, Partizanilor, Gelu, Pescarilor, Grădina Poștei, Cehov, V. Moga, P. Pipoș, Grâului, Buciumului, Rândunicii, Vezuviu, D. Zamfirescu, I. Minulescu, Agârbiceanu, Romaniței, Păpădiei, Vărădiei, Rozelor, Râșnov, Viitorului, Someșului, Câmpul Florilor, Trenului, Abatorului, Latină, Biruinței, Venus, I. Rațiu, A. Karoly, E. Murgu, Pionierilor, Condurașilor, Calvin, P-ța Pompierilor, C. Gergely, Ec. Teodoroiu, V. Goldiș, Șt.Cicio Pop, Dragalina Târnavelor, Aviator Georgescu, B. Margareta, Unirii, N. Bălcescu, P-ța A. Iancu, Episcopiei, V. Alecsandri, I. Chendi, D. Sibii, Horia, V. Babeș, I. Sava, p-ța M. Viteazul Cloșca, Ghe. Popa, V. Milea, I. Vidu, Călugăreni, Andreescu, Decebal, R. Cărpenișanu, C. Petreanu, A. Vlad, O. Băncilă, T. Ceontea, P-ța Mică, Cuza Vodă, Ghica Vodă, Ialomiței, Spătarul Borcea, Reșiței, Malul Mureșului.

SOLUȚIA INTEGRAMEI DIN NUMĂRUL PRECEDENT

I ■ S ■ S ■ PUI ■ S ■ INJECTII ■ PAUN ■ TURA ■ SUC ■ LIN ■ FERICIT ■ ONOR ■ PANTA ■ ENE ■ EV ■ LA ■ GURALIVA ■ A ■ TRAS ■ SEF ■ RAC ■ LUA ■ IAC ■ EROIC ■ RUG ■ SUPRA ■ ICI ■ BI ■ HOATA ■ SPIN ■ I ■ UIU ■ I ■ SARM ■ PT ■ REPER ■ LICIT ■ A ■ CH ■ UNT ■ PIELITA

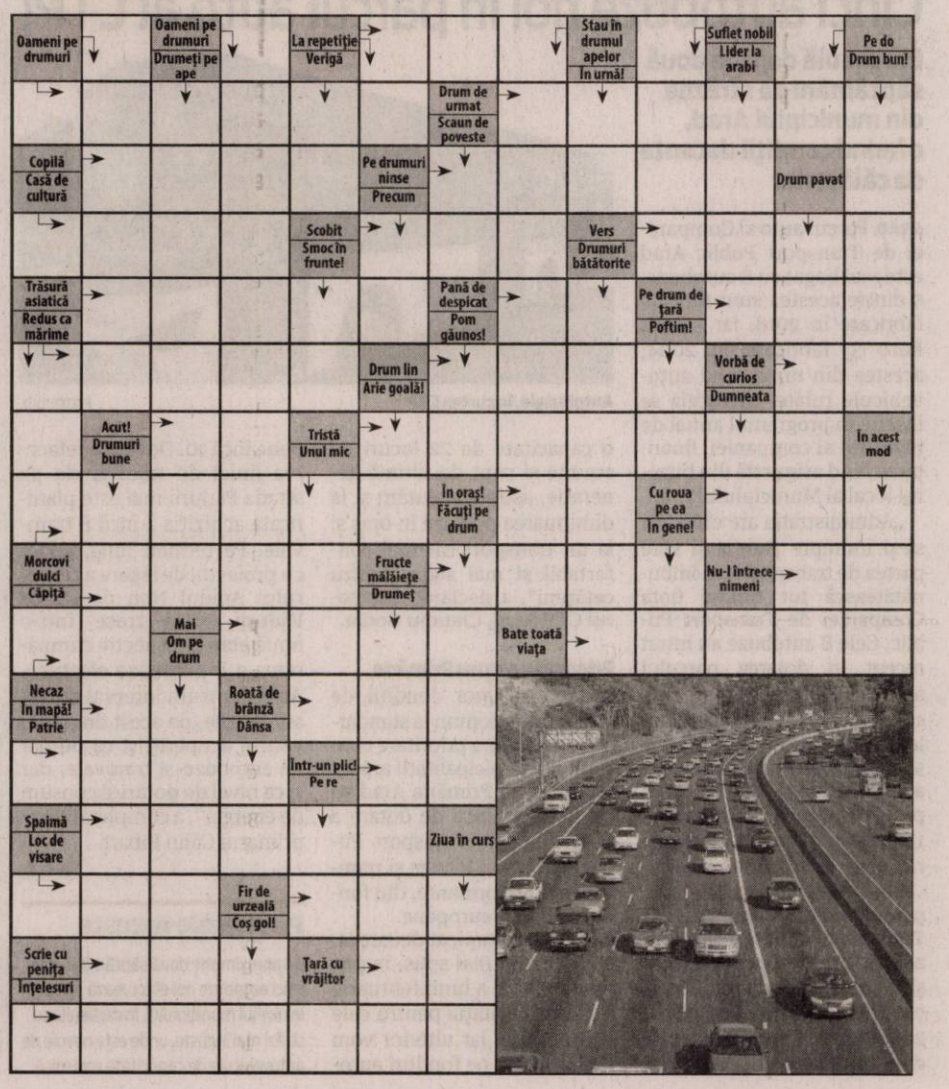

Impozite pe banii virtuali

Codul Fiscal s-a modificat, din nou, iar de acum cei care obţin profit din tranzacţiile cu monede virtuale vor plăti şi impozite.

Tranzacţiile cu monede virtuale sunt impozitate FOTO: FAN

ARAD. Monedele virtuale au apărut în urmă cu un deceniu pe piaţa financiară, fiind considerate un mijloc de protecţie a investiţiilor dar şi de speculaţii financiare. Dacă până acum cei care obţineau profit din tranzacţiile cu monedele virtuale nu erau taxaţi de stat, din acest an şi acest tip de tranzacţii este impozitat.

Schimbări fiscale

Codul Fiscal s-a modificat, din nou, la început de an. Deşi antreprenorii şi reprezentanţii mediului de afaceri au transmis în repetate rânduri că ar fi nevoie de o predictibilitate fiscală şi de o perioadă ... de linişte în ceea ce priveşte modificările necontenite la Codul Fiscal, guvernanţii au decis să aducă noi modificări. Una dintre cele mai importante face referire la impozitarea tranzacţiilor cu monede virtuale - bitcoin. Astfel, a fost modificat art. 114 alin. (2) din Codul fiscal, fiind introdusă şi impozitarea veniturilor din transferul de monedă virtuală.

„La articolul 114 alineatul (2), după litera l) se introduce o nouă literă, litera m), cu următorul cuprins: «m) venituri din transferul de monedă virtuală.»". Acesta este textul care modifică reglementările fiscale pentru cei care tranzacţionează bani virtuali. Executivul a mai decis că în aceste cazuri câştigul va fi determinat ca diferenţă pozitivă între preţul de vânzare şi preţul de achiziţie.

Cine poate scăpa de impozit?

Totuşi, nu orice tranzacţie cu profit făcută pe piaţa monedelor virtuale se va impozita. Codul Fiscal prevede şi o derogare, în condiţiile în care câştigul va fi sub nivelul a 200 lei/tranchie şi să nu depăşească 600 lei, cumulat, într-un an.

Valoarea criptomonedelor

Criptomonedele sau monedele virtuale, aşa cum este Bitcoin, cea mai cunoscută dintre ele, au o valoare extrem de oscilantă pe piaţa tranzacţiilor. Chiar dacă au apărut în urmă cu aproximativ 10 ani, a fost nevoie de aproximativ 3 ani ca să fie monede acceptate pe piaţa tranzacţiilor. În 2013 un bitcoin valora puţin peste 100 de dolari, însă în doar 1 an a ajuns aproape de pragul de 1.000 dolari. Dar din 2014 până la sfârşitul lui 2016, bitcoin avea o valoare estimată de aproximativ 500 de dolari, fluctuaţiile fiind minime. În 2017, însă, bitcoin a început să crească vertiginos pe piaţa tranzacţiilor, ajungând ca pe 17 decembrie 2017 o monedă virtuală să fie tranzacţionată cu peste 17 mii de dolari! De atunci, însă, valoarea monedei a început să scadă, deşi pe tot parcursul anului 2018 au existat fluctuaţii semnificative (între 5.000 şi 10.000 dolari). În acest an, însă, bitocin a început în scădere, moneda fiind evaluată la aproximativ 3.500 dolari.

Atenţionări de la instituţii

La începutul anului 2018, atunci când bitcoin avea o valoare de peste 15 mii de dolari, Autoritatea de Supraveghere Financiară a emis o atenţionare cu privire la tranzacţionarea monedelor virtuale. ASF atrăgea atenţia celor care intenţionează să facă astfel de „pariuri financiare" că trebuie să ia în considerare toate costurile unei asemenea investiţii şi că „preţurile nu sunt la fel de transparente ca şi în cazul monedelor clasice".

Rămâne de văzut cum vor evolua criptomonedele în acest an şi dacă vor mai avea puterea de a reveni la valoarea din 2017. Pe piaţa internaţională se aşteaptă la o revenire a monedelor virtuale, anul 2018 fiind considerat anul în care criptomonedele s-au stabilizat şi maturizat. **JA-A.P.**

Mirajul îmbogăţirii

Creşterea spectaculoasă a monedelor virtuale pe piaţa tranzacţiilor a făcut ca acestea să fie un miraj pentru cei care au dorit o îmbogăţire rapidă. Însă, aşa cum s-a întâmplat şi cu alte investiţii „de moment", câştigurile nu au mai venit, decât pentru cei care au avut inspiraţia să investească atunci când bitcoin nu valora decât câteva sute de dolari.

Petrecerile deschid anul la Expo Arad

Cel mai important târg de organizări de evenimente are loc la Expo Arad în acest sfârşit de săptămână.

ARAD. Începutul lunii februarie aduce la Expo Arad cel mai mare târg de nunţi din regiune, în care peste 100 de furnizori din industria organizării de evenimente - din România şi din afara ţării - îşi vor expune ofertele anului 2019. „Petreceri de Vis" se află deja la cea de-a XV-a ediţie şi reuneşte specialişti titraţi din domeniu, care îşi vor expune serviciile premium.

„În perioada 1-3 februarie, viitorii miri îşi pot pregăti în detaliu una dintre cele mai importante zile din viaţă, în cadrul târgului bucurându-se de oferte speciale pentru rochii de mireasă, costume de mire, servicii foto-video, aranjamente florale, decoraţiuni şi multe altele. Cele mai răsfăţate vor fi viitoarele mirese care îşi pot alege rochia din cel puţin 300 de modele expuse de cei 15 furnizori", spun organizatorii evenimentului.

În organizarea Camerei de Comerţ, Industrie şi Agricultură a judeţului Arad, „Petreceri de Vis" este de 15 ani cel mai important eveniment de profil din oraş, reuşind să atragă atenţia expozanţilor din judeţele Timiş, Cluj, Caraş Severin, Bihor sau din Szeged - Ungaria.

„Trăinicia târgului pe piaţă de atâţia ani ne indică un interes vădit în această zonă. Potenţialul de dezvoltare al acestuia este unul ridicat, iar fiecare ediţie aduce îmbunătăţiri vizibile, pentru a fi o experienţă frumoasă atât pentru expozanţi, cât şi pentru vizitatori. Anul acesta am crescut numărul furnizorilor cu mulţi participanţi din Timişoara şi am extins promovarea lui spre oraşele vecine", spune Gheorghe Seculici, preşedintele CCIA.

Sejururi de Vis

Alături de „Petreceri de Vis 2019", va avea loc târgul de turism „Sejururi de Vis", organizat de Camera de Comerţ, Industrie şi Agricultură a judeţului Arad, în parteneriat cu tour-operatorul Prestige Tours, în cadrul căruia vizitatorii vor regăsi oferte speciale de tip Early Booking, reduceri considerabile valabile doar pe perioada evenimentului, şi destinaţii de vacanţe de vis.

Programul târgului este următorul: **Vineri,** 1 februarie: 13:00-20:00. **Sâmbătă,** 2 februarie: 10:00-20:00. **Duminică,** 3 februarie: 10:00-18:00 .

JA-A.P.

Târgul Petreceri de Vis FOTO: JA

Reglementări fiscale în domeniul agricol

Guvernul a modificat impunerea veniturilor din activităţile agricole.

Pentru venituri din agricultură

ARAD. Executivul a aprobat în şedinţa din 25 ianuarie o hotărâre privind metodologiile pentru stabilirea normelor de venit utilizate la impunerea veniturilor din activităţi agricole, precum şi metodologia de calcul a reducerii normei de venit pentru aplicarea prevederilor referitoare la scutirea de la plata impozitului pe venit prevăzută la art. 76 lit. a3) din Legea cooperaţiei agricole nr. 566/2004.

Prin acest act normativ se reglementează: redefinirea temeiului juridic al actului normativ, respectiv art. 106 alin. (3) şi art. 107 alin. (9) din Legea nr. 227/2015 privind Codul Fiscal; introducerea sintagmei norma de venit unitară, ca valoare necesară calculului de către persoanele fizice, persoanele fizice autorizate, întreprinderile individuale, întreprinderile familiale, denumite în continuare persoane fizice, a producţiei valorificate prin/către cooperativa agricolă, pentru aplicarea prevederilor referitoare la scutirea de la plata impozitului pe venit; faptul că în cazul persoanelor fizice/membrilor asocierilor fără personalitate juridică, cultivarea terenurilor cu soiuri de plante pentru producţia destinată furajării animalelor deţinute nu generează venit impozabil; metodologiile pentru calcularea de către direcţiile agricole judeţene, respectiv a municipiului Bucureşti, a normelor de venit şi a normelor de venit unitare, însoţite de exemple pentru toate categoriile de produse vegetale şi animale; metodologia de calcul de către contribuabili, persoane fizice, a venitului anual şi după caz, a venitului anual rezultat în urma reducerii normei de venit; prevederi specifice pentru producţia valorificată prin/către cooperativa agricolă în anul fiscal 2018, precum şi pentru perioada următoare începând cu anul fiscal 2019. De asemenea, odată cu noua hotărâre s-a abrogat HG 330/2014 privind aprobarea Metodologiei pentru stabilirea normelor de venit utilizate la impunerea veniturilor din activităţi agricole. **JA-A.P.**

120 de locuri pentru suveniruri de Ziua Îndrăgostiţilor, 1 şi 8 Martie

Începând de luni, 28 ianuarie, Primăria Arad aşteaptă cereri din partea comercianţilor.

ARAD. Nici n-au trecut bine sărbătorile de iarnă, că vin deja celelalte. Primele pe listă sunt Ziua Îndrăgostiţilor, 1 Martie şi 8 Martie. Primăria a stabilit locurile unde se vor putea comercializa produsele specifice acestor zile, comerţul ambulant urmând să se desfăşoare în mai multe zone din Arad. Conform unei dispoziţii semnate de primarul Aradului, Gheorghe Falcă, în municipiu vor fi nu mai puţin de 120 de locuri de vânzare.

Locuri pentru comerţ ambulant

Locurile unde se vor vinde produsele sunt următoarele: *Micălaca, b-dul N. Titulescu intersecţia cu str. V. Lucaciu (între zona verde şi stâlpii metalici din colţul „Digi RCS-RDS") - 5 locuri; *Micălaca, Aleea Borsec - 10 locuri; *P-ţa U.T.A - în dreptul magazinelor „Filip" şi bisericii (pe partea dinspre biserică) - 5 locuri; * P-ţa U.T.A - Calea Aurel Vlaicu (între magazinul second Hand - blocul Z22 şi magazinul „11AS GSM") - 3 locuri; *P-ţa U.T.A. - Calea Aurel Vlaicu nr. 58-61, de la magazinul second Hand până la colţul dinspre ING Bank - 5 locuri; *Calea Aurel Vlaicu, bl. Z16, în dreptul magazinului „Mobexpert" - 5 locuri; *Calea Aurel Vlaicu, nr.163, bl.6, de la cafeneaua „Platinum" până la colţul dinspre magazinul „Unicarm" - 8 locuri; *Calea Aurel Vlaicu, nr. 173-175, bl.D6, de la mijlocul societăţii „Las Vegas Games" până la colţul dinspre str. Dâmboviţei) - 3 locuri; *B-dul Revoluţiei nr.26 (în faţa magazinului „Marelbo") - 10 locuri; *B-dul Revoluţiei intersecţia cu str. Crişan nr. 1 (Bl. A, între sc. A şi B) - 10 locuri; *B-dul Revoluţiei nr.43 (intrarea în Policlinică şi Banca Transilvania) - 10 locuri; *B-dul Revoluţiei nr.82-84 (de la nr. 82 până la ghereta cu cărţi) - 10 locuri; *B-dul Revoluţiei nr.92-96 (între Universitatea de Vest Vasile Goldiş şi Banca Românească) - 10 locuri; *B-dul Revoluţiei nr.25-27 (între „Café Bar Crama Unic" şi banca „Idea Bank") - 10 locuri; *Piaţa Gării (între alimentara „Alcarom" şi magazinul „Daspi") - 8 locuri; *Cartierul Aradul Nou - Calea Timişoarei (zona magazinului „Lanţul") - 8 locuri.

Suprafaţa atribuită pentru un loc de vânzare este de 2 mp, iar fiecare comerciant poate ocupa un singur amplasament.

„Locurile de vânzare se vor atribui în limita stabilită, în ordinea numerelor de înregistrare a cererilor, urmând să se emită acordul de ocupare a domeniului public pentru activităţi comerciale producătorilor, artizaninilor, meşteşugarilor şi meşterilor populari (hand made) cu sediul social în Arad. Locurile rămase libere după repartizarea către beneficiarii menţionaţi se pot aloca acelor comercianţi care deţin coduri CAEN pentru comerţ ambulant, cu sediul social în judeţul Arad" - precizează reprezentanţii Primăriei Municipiului Arad.

S-au aprobat locurile pentru vânzarea mărţişoarelor FOTO: JA

Când trebuie depuse cererile

Cererile de participare se pot depune direct/personal de către solicitant sau prin împuternicit în condiţiile legii la Primăria Arad, Serviciul Relaţii cu Publicul (camera 5).

„Pentru cei care doresc să comercializeze produse de Ziua Îndrăgostiţilor, perioada de depunere a cererilor începe în 28 ianuarie şi se încheie pe 1 februarie 2019. Aceştia îşi vor putea desfăşura activitatea în perioada 13-15 februarie. Pentru comercianţii de mărţişoare şi flori pentru ziua de 1 Martie, perioada de depunere a cererilor pentru ocuparea domeniului public este 11-15 februarie 2019, aceştia urmând să-şi desfăşoare activitatea între 27 februarie şi 2 martie. Pentru ziua de 8 Martie, perioada de depunere a cererilor este 18-22 februarie, iar perioada de ocupare a domeniului public este 7-9 martie" - se arată într-un comunicat al Municipalităţii. **JA-D.D.**

Încătuşat de poliţişti FOTO: FAN

Încarcerat pentru furt calificat

ARAD. Condamnat pentru furt calificat, depus în penitenciar. Este vorba despre un tânăr de 25 de ani, din judeţul Alba. Pe numele tânărului, Judecătoria Alba a emis un mandat de executare a pedepsei închisorii de un an pentru furt calificat. Poliţiştii Serviciului de Investigaţii Criminale, împreună cu cei ai oraşului Sebiş şi poliţişti din cadrul IPJ Alba au pus în aplicare mandatul de executare a pedepsei închisorii. **JA-I.C.**

385

de amenzi rutiere în valoare totală de aproximativ 150.000 de lei au aplicat poliţiştii rutieri. Dintre acestea, 135 au fost date pentru depăşirea vitezei legale de deplasare, iar 250 pentru nefolosirea centurii de siguranţă, neacordare de prioritate şi efectuarea de depăşiri neregulamentare. De asemenea, au fost reţinute 25 permise de conducere şi 5 certificate de înmatriculare.

Confiscată FOTO: PFR

A vrut să treacă graniţa cu o maşină furată

NĂDLAC. Un autoturism în valoare de 46.000 de lei, căutat de autorităţile din Germania a fost descoperit de poliţiştii de frontieră în Punctul de Trecere al Frontierei Nădlac II. La volanul autoturismului înmatriculat în Germania - marca VW - se afla un tânăr de 29 de ani, cu domiciliul în judeţul Prahova. În urma verificărilor s-a constatat că mijlocul de transport figurează ca bun căutat pentru confiscare, alertă introdusă de autorităţile germane, în urmă cu trei zile. Bărbatul a declarat că nu avea cunoştinţă de faptul că autoturismul ar fi fost căutat de autorităţile din Germania. Mijlocul de transport a fost indisponibilizat la sediul Serviciul Teritorial al Poliţiei de Frontieră Arad, iar poliţiştii de frontieră efectuează cercetări sub aspectul săvârşirii infracţiunii de tăinuire. **JA-I.C.**

Pesta porcină a fost confirmată în Arad

ARAD. „Inspectorii DSVSA Arad continuă procedura de căutare a celorlalte cadavre abandonate în locaţiile descrise de proprietar, cu sprijinul reprezentanţilor Jandarmeriei Arad, Inspectoratului pentru Situaţii de Urgenţă Arad şi Inspectoratului Judeţean de Poliţie Arad, până la recuperarea tuturor acestora în vederea neutralizarii. Ancheta epidemiologică este în desfăşurare", ne-a mai informat dr. Viorel Agud.

În aceste condiţii, DSVSA Arad reia solicitările către crescătorii de porcine, să nu procedeze la achiziţii de porcine neidentificate prin crotalii şi fără a fi însoţite de documentele sanitare veterinare obligatorii. Orice mişcare a porcinelor, din exploataţiile de origine către alte locaţii, se poate efectua doar după anunţarea, în prealabil, a medicului veterinar din circumscripţia sanitară veterinară locală.

„Orice caz de moarte sau îmbolnăvire la animale trebuie adus imediat la cunoştinţa autorităţilor sanitare veterinare. Autoritatea Naţională Sanitară Veterinară şi pentru Siguranţa Alimentelor, solicită sprijinul şi înţelegerea cetăţenilor pentru respectarea măsurilor de prevenire şi combatere a bolii, având în vedere gravitatea acesteia şi consecinţele economice deosebit de grave generate de apariţia ei. Facem precizarea că pesta porcină africană nu afectează omul, neexistând nici cel mai mic risc de îmbolnăvire pentru oameni, singurele specii afectate fiind porcii domestici şi mistreţii", a concluzionat dr. Agud. **JA-A.P.**

Virusul a fost identificat FOTO: FAN

Vămile arădene, „testate" de migranţi în anul 2018

Visează la Schengen şi fac orice pentru a ajunge acolo: se ascund în camioane sau încearcă să treacă pe jos graniţa.

Descoperiţi cu sutele la frontiere FOTO: PFR

ARAD. Punctele de Trecere ale Frontierei din judeţul Arad au fost „testate" pe întreg parcursul anului trecut de către cetăţeni străini care au încercat să treacă ilegal graniţa din România în Ungaria pentru ca mai apoi să-şi continue drumul spre vestul Europei, în căutarea unui trai mai bun.

Astfel, în 2018, poliţiştii de frontieră arădeni au depistat 457 de persoane implicate în migraţia ilegală, cercetate pentru tentativă de trecere şi trecere frauduloasă a frontierei de stat, acestea fiind descoperite atât la frontiera verde, cât şi în punctele de trecere a frontierei. Totodată, au fost identificate şi 30 de persoane cercetate pentru infracţiunea de trafic de migranţi (n.r. călăuzire).

Din punct de vedere al naţionalităţilor, potrivit bilanţului Serviciului Teritorial al Poliţiei de Frontieră Arad, se remarcă numărul mare al cetăţenilor irakieni depistaţi la frontiera verde, precum şi faptul că peste 85 la sută din migranţi provin din statele generatoare de migranţi din Orientul Mijlociu şi Apropiat (Iran, India, Turcia, Afganistan, Siria, Palestina, Pakistan etc.).

Cu taxi până la frontieră

Reprezentanţii Serviciului Teritorial al Poliţiei de Frontieră Arad precizează că „din punct de vedere al locului depistării, cele mai multe cazuri s-au înregistrat în zonele de competenţă ale Sectoarelor Poliţiei de Frontieră Nădlac, Turnu şi Curtici. Pentru anul 2018 se observă creşterea numărului de cazuri în care migranţii au încercat să treacă ilegal frontiera prin PTF-uri, organizaţi în grupuri mari, eterogene din punct de vedere al naţionalităţii". Care a fost modul de operare al migranţilor care au încercat să treacă ilegal frontiera în zona verde? Potrivit poliţiştilor de frontieră, migranţii se deplasau cu mijloace de transport în comun sau taxi până în apropierea unor localităţi din proximitatea frontierei, iar de acolo pe jos peste câmp spre frontiera cu Ungaria, în general pe timp de noapte, folosind vegetaţia înaltă din zona de frontieră, sau se deplasau spre frontieră cu autoturismele călăuzelor sau transportatorilor. Totodată, în PTF-uri, migranţii au fost descoperiţi în automarfare sau în microbuze, în spatele bagajelor sau în locuri special amenajate, ori ascunse sub/în bagaje, în autoturisme sau în tren. O altă încercare de a trece ilegal frontiera a fost cea de a prezenta la control documente false sau aparţinând altor persoane.

47 de migranţi ascunşi în camion

Un caz semnificativ în ceea ce priveşte traficul de migranţi este cel din 15 octombrie 2018. Atunci, poliţiştii de frontieră de la Nădlac II au descoperit 47 de migranţi ascunşi în remorca unui automarfar înmatriculat în Turcia, printre cutii, încercând să iasă din ţară. În acest caz a fost întocmit dosar penal pentru săvârşirea infracţiunilor de trafic de migranţi, respectiv tentativă de trecere frauduloasă a frontierei de stat. La finalizarea cercetărilor, cei 47 de migranţi au fost predaţi la diferite structuri ale Inspectoratului General pentru Imigrări.

IOANA COSTAŞ
ioana.costas@informmedia.ro

Plăţile transferate de la DGASPC la AJPIS

Agenţia Judeţeană de Plăţi şi Inspecţie Socială a preluat şi personalul DGASPC care făcea până acum aceste plăţi.

ARAD. Direcţia Generală de Asistenţă Socială şi Protecţia Copilului Arad (DGASPC) informează persoanele cu certificat de încadrare în grad de handicap de pe raza judeţului că începând din luna ianuarie 2019, achitarea indemnizaţiilor şi a tuturor plăţilor către persoanele care se încadrează într-un grad de handicap este în competenţa Agenţiei Judeţene de Plăţi şi Inspecţie Socială Arad (AJPIS).

Plata prestaţiei sociale se va realiza, după caz, în funcţie de opţiunea titularului, pe bază de mandat poştal sau în cont bancar.

Măsura a fost impusă prin HG 1019/2018 privind aprobarea Procedurii de preluare de către agenţiile judeţene pentru plăţi şi inspecţie socială, respectiv a municipiului Bucureşti, a personalului cu atribuţii în efectuarea plăţilor prestaţiilor sociale pentru persoanele cu handicap de la direcţiile generale de asistenţă socială şi protecţia copilului judeţene, respectiv ale sectoarelor municipiului Bucureşti, a Procedurii de acordare a plăţilor, precum şi situaţiile de suspendare, modificare, încetare a dreptului la prestaţiile sociale pentru persoanele cu handicap, dar şi pentru modificarea Statutului propriu de organizare şi funcţionare al Agenţiei Naţionale pentru Plăţi şi Inspecţie Socială, aprobat prin Hotărârea Guvernului nr. 151/2012.

Prin urmare, pentru drepturile persoanelor cu handicap aferente lunii decembrie 2018, plata a fost efectuată în luna ianuarie 2019 de AJPIS Arad. **JA-D.D.**

Sesizările, la AJPIS!

Persoanele încadrate în grad şi tip de handicap care au sesizat eventuale întârzieri privind încasarea indemnizaţiilor de handicap sunt îndrumate să se adreseze Agenţiei Judeţene pentru Plăţi şi Inspecţie Socială Arad, strada Horia nr.7 corp B, etaj 1, telefon: 0257-280.157, 0257-212.078, 0257-212.079 sau prin e-mail: ajpis.arad@mmanpis.ro.

Bani pentru handicap FOTO: FAN

Poliţiştii caută un şofer care a provocat un accident mortal

Un tânăr de 22 de ani a decedat, iar un altul de 19 a fost rănit în urma unui accident produs la Cuvin. Şoferul e de negăsit.

CUVIN. „E speriat. Îmi spune că îl vede în mâinile lui, când l-a ridicat cu faţa în sus, spre el, şi-a dat ultima suflare. Băiatul meu a fost inconştient în urma accidentului, când s-a trezit s-a dus la prietenul lui care era la 10 metri de el, pe şosea. Nu erau urma de frânare. S-au găsit ceva bucăţi din maşină, oglinda parcă. Băiatul meu nu ştie cum a ajuns acasă. Nu-şi aduce aminte. Prietenul lui, cel care a murit, stătea la o fermă. De acolo veneau", a povestit mama adolescentului de 19 ani. În urma accidentului, acesta a suferit o contuzie şi câteva excoriaţii şi nu a rămas internat la spital. Din primele cercetări efectuate la faţa locului, poliţiştii au stabilit că „la data de 27 ianuarie, în jurul orei 23:20, o persoană necunoscută, în timp ce conducea un autovehicul pe D.J. 708/B, direcţia Covasânţ-Ghioroc, a surprins şi accidentat doi tineri, de 19 şi 22 de ani, care, în calitate de pietoni se deplasau pe partea dreaptă a părţii carosabile. În urma evenimentului rutier, tânărul de 22 de ani a decedat, iar cel de 19 ani a fost accidentat uşor. După producerea evenimentului, conducătorul auto a părăsit locul accidentului, efectuându-se verificări în vederea identificării lui".

Nu s-a mai putut face nimic

Pentru tânărul de 22 de ani, cadrele medicale de la ambulanţă nu au mai putut face nimic. Potrivit localnicilor, tânărul dormea la o fermă din Cuvin şi muncea cu ziua la Arad. „Stătea la fermă şi lucra la izolaţiile blocurilor, la Arad. Seara venea la fermă. Păcat că a murit. Cred că şoferul ori era beat, ori nu avea permis, ori maşina era furată. Nu trebuia să plece de la locul accidentului", a povestit un localnic. Poliţiştii au reuşit să identifice marca maşinii implicate în accident. „În urma verificărilor efectuate, poliţiştii rutieri au identificat marca, culoarea şi anul de fabricaţie al autoturismului implicat în evenimentul rutier soldat cu decesul unui bărbat de 22 de ani. Totodată avem speranţa că în scurt timp de la data verificării tuturor autoturismelor înmatriculate în circulaţie cu specificaţiile respective, conducătorul auto să fie identificat şi tras la răspundere penală", a declarat inspectorul principal de poliţie Lorena Radu, purtător de cuvânt în cadrul IPJ Arad. Cercetările sunt efectuate sub coordonarea procurorului de caz, sub aspectul săvârşirii infracţiunilor de ucidere din culpă, vătămare corporală din culpă şi părăsirea locului accidentului. **JA-I.C.**

Drumul pe care a avut loc accidentul

Sport

„Victoria ne apropie de îndeplinirea obiectivului, calificarea la turneul semifinal

Sebastian Tudor, antrenor handbal Crișul Chișineu Criș

7

kilograme cântărește bila de oțel cu care atletul arădean Andrei Gag a câștigat proba de aruncare a greutății din cadrul CN Universitar de la Bacău. Performanța sa, 20,81 metri i-a asigurat un „bilet" pentru „Europenele" de sală pentru seniori care vor avea loc la Glasgow, Scoția (1-3 martie). Gag s-a transferat în vara lui 2017 la CSM București.

Poftă de joc pentru micuții baschetbaliști

CRAIOVA. Echipa Under 13 a BC Valbon Arad a câștigat ambele jocuri din etapa a șaptea: 69-52, cu CSU Sibiu, și 93-85, cu gazdele de la Îngerii Băniei Craiova. Alexandru Nedescu a reușit 69 de puncte în cel de-al doilea joc! Din lotul arădean fac parte: Nedescu (34 + 69), Szilagyi (16+9 puncte), Puică (5+4), Nagy (6+10), Mareș (4+1), Șimo (2+0), Broșovszky-Boriga (2+0), Păcurariu, Erdely-Ianc, R. Popa, C. Popa, Berecki și Mănăilă. **JA-D.L.**

Crișul și-a consolidat locul secund pe semicerc

ARAD. Dispută încrâncenată, duminică, pe parchetul „Polivalentei", între echipele de handbal feminin Crișul Chișineu Criș și CSU Reșița. Impunându-se cu scorul de 19-16 (9-8), gazdele au luat o opțiune serioasă pentru calificarea la turneul semifinal al ligii secunde, acolo unde ajung primele două clasate din cele patru serii ale Diviziei A.

Fetele de pe Crișul Alb au acumulat 25 de puncte, păstrându-se pe locul secund, în timp ce bănățencele, care au evoluat mai mereu în repriza a doua în inferioritate numerică, contestând dur arbitrajul, au un total de 19 puncte. Principalele marcatoare ale echipei pregătite de Sebastian Tudor în acest meci au fost: Klimek 9, Damian 3, Haidu 2 și R. Boldor 2.

Până la finele sezonului regulat mai sunt programate 7 etape, în proxima (3 februarie) arădencele deplasându-se pe terenul liderului neînvins, CSM Tg. Mureș (39 pct.). **JA-D.L.**

Povestea continuă

Aflați într-un parteneriat de peste 15 ani, prin comisiile de arbitri, AJF Arad și AJF Bekes au planuri frumoase și pentru 2019. Despre schimbul de experiență de pe „dreptunghiul verde" și celelalte acțiuni gândite la comun s-a discutat la tradiționalul Bal al arbitrilor din Ungaria, unde Comisia Județeană a Arbitrilor a fost reprezentată de vicepreședintele Marius Alexa și alți doi membri, Leontin Buda și Corneliu Tiulea. FOTO: JA

Șeroni și Ivan, la UTA!

Cei doi jucători au semnat contracte cu clubul arădean. Alfaiate și Vera mai așteaptă.

Șeroni și Ivan sunt noii jucători ai UTA-ei FOTO: FAN

ARAD. Ieri a fost zi plină la UTA. Conducătorii clubului au chemat la negocieri doi jucători doriți cu insistență de Ionuț Popa. Este vorba de Alin Șeroni și Răzvan Ivan, cu care s-a și bătut palma, s-au semnat contracte.

Primul este un fotbalist cu experiență, cu meciuri în prima ligă, la ACS Poli Timișoara, Viitorul Constanța ori Dunărea Călărași, formație de care s-a despărțit chiar în această iarnă, practic zilele trecute, după cantonamentul din Antalya.

Celălalt e un tânăr jucător de la Unirea Alba Iulia, are 19 ani și a fost ochit de mai multă vreme de utiști.

Ce spun noile achiziții

Șeroni are 31 de ani și poate juca atât fundaș central, cât și apărător stânga.

„Sunt bucuros că am semnat cu o echipă de tradiție din România și îmi doresc să reușim îndeplinirea obiectivului promovării din sezonul viitor. Am venit la UTA pentru că am fost dorit și sper să nu îi dezamăgesc pe cei care au avut încredere în mine. Îmi doresc să am evoluții cât mai bune, am acumulat un anumit nivel de experiență, sper să ajut echipa cu tot ce am mai bun și să avem rezultatele așteptate" - declarat Șeroni, care a semnat un contract valabil un an și jumătate cu UTA.

La rândul său, Răzvan Ivan a declarat: „Știu tradiția echipei arădene, din acest motiv am și ales să vin, UTA e o emblemă în România. Îmi doresc să joc cât mai bine și să pun umărul la promovarea pe care o atacăm din vară".

Alți doi, în așteptare

Pe de altă parte, mai trebuie spus că zilele acestea își dau examenul la UTA Alfaiate și Vera. Cei doi trebuie să-l lămurească pe Ionuț Popa că au valoare, mai ales că au un CV extrem de interesant, cu evoluții în prima ligă din mai multe țări. Aceștia vor fi probați la jocul amical de azi, de la Gyula, cu Szeged.

LEO SFÂRA
leo.sfara@informmedia.ro

Alt meci amical

După jocul contra celor de la Bekescsaba, la finalul căruia jucătorii UTA-ei au ieșit cam șifonați, acum vine rândul altul meci amical, tot în compania unei echipe maghiare. Azi, de la ora 13 (ora României), UTA dă piept, la Gyula, cu un adversar tradițional deja, Szeged. Joi, are loc revanșa, la Arad.

Turnu și Ghioroc, calificate în finală!

Nicio echipă gazdă nu și-a câștigat dreptul de a lupta pentru podiumul Campionatului Județean de futsal.

PECICA-ȘAGU. La sfârșitul săptămânii trecute s-au disputat alte două etape zonale ale ediției cu numărul 5 a Campionatului Județean de mini - fotbal, întrecere organizată de AJF Arad, responsabil de proiect - vicepreședintele Andras Mako.

După Cetate Săvârșin și CS Ineu a venit rândul echipelor Speranța Turnu și Podgoria Ghioroc să obțină biletele pentru turneul final (Macea, 24 februarie).

Zona Pecica

După disputarea jocurilor din grupe, clasamentele au arătat astfel: 1.Progresul Pecica 7p, 2.Viitorul Pereg 6p, 3.Semlecana Semlac 4p, 4.Luceafărul Munar 0p (A); 1.Speranța Turnu 9p, 2.Unirea Șeitin 6p, 3. Gloria Secusigiu 3p, 4.Victoria Nădlac 0p (B). Semifinale: Pecica - Șeitin 3-0 și Pereg - Turnu 1-3. Finala mică: Șeitin - Pereg 0-3. Finala mare: Turnu - Pecica 4-3 (1-1), după 7m.

Iată lotul formației câștigătoare: Claudiu Dolga, Augustin Linguraru, Iulian Badea, Alex Vasilca, Adi Corbu, Sergiu Sziladi, Orlando Roza, Ruben Dobre, Dan Tambor, Alex Grigoriță, Denis Verche și Călin Șiclovan.

„Eram sigur că vom juca finala, dar nu și că vom câștiga. Am egalat în extremis și am avut mai mult sânge rece la loviturile de departajare. Mergem la turneul final să facem o figură cât mai frumoasă" - a spus antrenorul Dani Tambor.

Oficialii turneului: Sebastian Mako și Ciprian Pătroi - arbitri; Leontin Buda și Andras Mako - supervizori.

Zona Șagu

După faza grupelor s-a ajuns la situația: 1.Athletico Vinga 7p, 2.Sporting Șagu 5p, 3.Mureșul Zădăreni 4p, 4.Forest Oil Sp German 0p (A); 1.Victoria Felnac 9p, 2.Podgoria Ghioroc 6p, 3.Viitorul Tisa Nouă 1p, 4.Voința Mailat 1p (B). Semifinale: Vinga - Ghioroc 0-1 și Șagu - Felnac 1-2. Finala mică: Vinga - Șagu 3-7. Finala mare: Ghioroc - Felnac 2-1.

Iată echipa aliniată de antrenorul Dan Mițiți: Marius Sîrbu, Sebastian Albulescu, Raul Sîrbu, Florian Farago, Gabriel Sarvici, Eliad Ardelean, Dorin Ambruș, Dorel Lazăr și Raul Brandais.

„Mă bucur că ne-am luat revanșa, în finală, în fața celor din Felnac. Este o calificare pentru moralul acestei echipe tinere. Până la turneul final poate ne îmbunătățim lotul, pentru a spera la o clasare onorabilă" - spune Mițiți.

Au arbitrat: Sebastian Mako și Marius Vîlceanu. Supervizor: Ionel Iovescu. **JA-D.S.**

Speranța Turnu merge în marea finală FOTO: JA

Podgoria Ghioroc a dat lovitura la „zonala" de la Șagu FOTO: JA

Luca Kunszabo, în lupta câștigată cu azerul Gasimov FOTO: IJF

Luca Kunszabo, un prim pas spre Tokyo 2020

TEL AVIV. Legitimat sub culorile CS Universitatea Aurel Vlaicu și component al lotului olimpic al României, judoka arădean Luca Kunszabo a început anul sub bune auspicii. „Mister ippon" a obținut o onorantă clasare, locul 7, la Grand Prix-ul Israelului, după un parcurs dătător de ... speranțe olimpice.

Luca a început cu trei victorii pe tatami, cea mai surprinzătoare fiind asupra vicecampionului olimpic de la Rio de Janeiro, Elmar Gasimov (Azerdbaidjan). Apoi a pierdut în sferturi și în recalificări, în meciul care l-ar fi putut aduce în lupta pentru medalia de bronz. Chiar și așa, cu punctele obținute la Tel Aviv, Luca Kunszabo ajunge pe locul 57 în lume în ierarhia judokanilor seniori din categoria 100 Kg. Urmează participări la alte concursuri internaționale, în speranța acumulării de puncte pentru un loc în TOP 30, care i-ar putea da dreptul să lupte pe tatami olimpic de la Tokyo 2020.

Proximul concurs unde Luca Kunszabo va lupta este Openul Continental (al treilea ca valoare a punctelor acordate) de la Roma, de pe 16 februarie. **JA-D.S.**

JURNAL ARĂDEAN

Duel pentru balon FOTO: EPA

Bani suplimentari pentru Semedo

FOTBAL. FC Barcelona va achita încă 5 milioane euro pentru transferul lui Semedo de la Benfica Lisabona! Clubul FC Barcelona va trebui să achite încă 5 milioane euro pentru transferul portughezului Nelson Semedo de la Benfica Lisabona, informează cotidianul El Mundo Deportivo.

Potrivit contractului dintre cele două cluburi, Benfica urma să încaseze 5 milioane euro în momentul în care Semedo va ajunge la 50 de meciuri alături de Barca în care a evoluat cel puțin 45 de minute, lucru care s-a întâmplat duminică seara, când portughezul a și marcat un gol pentru echipa sa, în victoria înregistrată pe terenul formației Girona (scor 2-0).

FC Barcelona a achitat 30 milioane euro pentru achiziționarea lui Nelson Semedo, în vara anului 2017, acordul incluzând însă mai multe bonusuri, în funcție de performanțele jucătorului în tricoul grupării „blaugrana".

Una dintre clauze prevede că echipa catalană va achita 5 milioane euro clubului Benfica la fiecare 50 de partide în care Semedo a jucat cel puțin 45 de minute, astfel că gruparea de pe Camp Nou ar putea vira suplimentar în contul lusitanilor 10 milioane euro până la expirarea actualului contract al jucătorului portughez, adaugă publicația iberică. **SURSA: AGERPRES**

Halep a părăsit primul loc

Japoneza Naomi Osaka, noul lider al clasamentului WTA; Simona Halep a coborât pe 3.

Românca a fost 48 de săptămâni consecutive lider WTA FOTO: EPA

TENIS. Japoneza Naomi Osaka, jucătoare care a câștigat titlul la turneul Australian Open, este noul lider al clasamentului mondial al jucătoarelor profesioniste de tenis (WTA), dat publicității luni, în timp ce românca Simona Halep a coborât pe locul al treilea.

Osaka (21 ani) este prima reprezentantă a Asiei care devine lider în circuitul profesionist de tenis, masculin sau feminin. În septembrie, Osaka obținea primul său titlu de Mare Șlem, la US Open.

Naomi Osaka devine a 26-a jucătoare care urcă pe primul loc în clasamentul WTA de la înființarea actualului sistem de punctaj (1975) și cea mai tânără de la daneza Caroline Wozniacki, care a urcat pe prima poziție în 2010, la vârsta de 20 de ani și 92 de zile, potrivit site-ului WTA.

Halep a petrecut 48 de săptămâni consecutive ca lider WTA, având în total 64 de săptămâni pe prima poziție în cariera sa. Halep este a 10-a într-o ierarhie all-time a numărului de săptămâni petrecute ca număr unu mondial, înaintea sa aflându-se Wozniacki, cu 71 de săptămâni. Halep se află la 700 de puncte de ocupanta locului secund, cehoaica Petra Kvitova, finalistă la Australian Open, și la 200 de americanca Sloane Stephens, aflată pe patru.

România continuă să aibă șase jucătoare în top 100, în ciuda unui debut de sezon nu tocmai reușit al reprezentantelor noastre. Mihaela Buzărnescu a coborât două locuri și e acum pe 28, Irina Begu a pierdut o poziție și se află pe 71, Sorana Cîrstea a căzut opt locuri și e acum pe 92, Ana Bogdan a suferit cea mai mare coborâre, de 17 poziții, ajungând pe 99, în timp ce Monica Niculescu încheie top 100, fiind o treaptă mai jos ca acum două săptămâni.

Țara noastră are șase reprezentante în top 100 și la dublu, Mihaela Buzărnescu menținându-se pe 27, Irine Begu a coborât 11 locuri și e acum pe 37, Raluca Olaru a pierdut două poziții și a ajuns pe 45, Irina Bara a urcat 12 locuri și se află pe 63, Monica Niculescu a coborât 28 de locuri, fiind pe 69, în timp ce Sorana Cîrstea ocupă locul 100, după ce a coborât șase poziții. **SURSA: AGERPRES**

Begu, debut fast la WTA Thailanda

TENIS. Jucătoarea română de tenis Irina Begu s-a calificat cu ușurință în optimile de finală ale turneului WTA de la Hua Hin (Thailanda), dotat cu premii totale de 250.000 de dolari, după ce a învins-o pe rusoaica Evghenia Rodina, cu 6-2, 6-0.

Begu (28 ani, 71 WTA) s-a impus în doar 57 de minute în fața rusoaicei de 29 de ani, care ocupă locul 72. Begu a reușit 3 ași, dar a făcut și 3 duble greșeli, în timp ce Rodina a comis 6 duble greșeli.

Românca și-a asigurat un cec de 3.400 dolari și 30 de puncte WTA, urmând să joace în turul următor cu învingătoarea dintre chinezoaica Saisai Zheng, a patra favorită, și luxemburgheza Mandy Minella.

La dublu, Begu și Niculescu, favoritele numărul doi, vor juca împotriva perechii chineze Xinyu Jiang/Qianhui Tang. **SURSA: AGERPRES**

Neymar poate rata jocul cu MU

FOTBAL. Antrenorul echipei PSG, Thomas Tuchel, estimează că este greu de spus dacă atacantul brazilian Neymar are șanse să ajute echipa la meciul tur cu Manchester United din optimile de finală ale Ligii Campionilor la fotbal. Neymar a suferit o fractură la al cincilea metarsian al piciorului drept, chiar în locul la care s-a operat în martie 2018, în meciul de cupă din 23 decembrie cu Strasbourg (2-0).

„Este foarte dificil de spus dacă Neymar va juca împotriva lui Manchester United. Este încă prea devreme să vorbim despre data revenirii lui, pentru că trebuie să așteptăm reacția lui Neymar la tratament și îngrijiri pentru a ști ceva mai precis. Încă nu se poate confirma că este vorba de o fractură. Trebuie să așteptăm, doctorii mi-au spus că vom ști peste o săptămână" a declarat Tuchel, duminică, după victoria lui PSG în meciul cu Rennes (4-1) din Ligue 1. **SURSA: AGERPRES**

Oferă 40 de milioane de euro pentru Perisic

FOTBAL. Inter și Arsenal discută, în aceste zile, transferul mijlocașului Ivan Perisic (29 de ani). Italienii au acceptat oferta de 40 de milioane de euro, astfel că mai sunt de pus la punct câteva aspecte contractuale.

Beppe Marotta, directorul lui Inter, și Luciani Spalletti, antrenorul grupării italiene, recunoscuseră săptămâna trecută interesul englezilor, dar nu primiseră oferta oficială. Acum, potrivit football-italia.net, Arsenal a înaintat suma.

Perisic va fi în primă fază împrumutat, pentru 10 milioane de euro, iar ulterior, dacă „tunarii" vor fi mulțumiți de el, vor activa clauza de cumpărare. Trecerea definitivă se face pentru 40 de milioane de euro, anunță sursa menționată anterior. Perisic a acceptat contractul pus pe masă de Arsenal. Va încasa 3 milioane de euro până în vară, iar ulterior, dacă englezii îl vor cumpăra definitiv, se va alege cu un salariu anual de 6.5 milioane de euro și un contract pe 3 ani.

„Perisic a cerut să plece, dar nu avem nicio ofertă pentru el. Vom vedea zilele viitoare. Vom asculta cererea lui Perisic, a solicitat un transfer. Trebuie să încercăm să-l mulțumim, dar să și ținem cont de valoarea sa", declara Giuseppe Marotta, conform Sky Sports, înainte ca Arsenal să înainteze oferta.

Ivan Perisic (stânga) poate ajunge la Arsenal FOTO: EPA

Perisic a evoluat în 25 de partide în acest sezon pentru Inter și s-a făcut remarcat cu 3 goluri și 5 asisturi. El a ajuns la fosta echipă a lui Chivu în 2015, de la VfL Wolfsburg, pentru 15 milioane de euro.

Transfermarkt îl cotează la 40 de milioane de euro. **SURSA: MEDIAFAX**

Caută un nou selecționer

FOTBAL. China caută un nou selecționer pentru selecționata sa de fotbal, pentru că italianul Marcello Lippi nu și-a reînnoit contractul în urma eșecului cu Iranul (0-3) din sferturile de finală ale Cupei Asiei 2019.

Lippi, 70 ani, care a condus Italia la titlul mondial din 2006, părăsește naționala Chineiz, pe care a preluat-o în octombrie 2016 și la care a reușit un bilanț de 10 victorii, 9 remize și 11 înfrângeri. China ocupă locul 76 în clasamentul FIFA, în spatele unor țări precum Uganda și Belarus.

China a investit în ultimii ani sume uriașe pentru creșterea nivelului campionatului, prin atragerea de jucători de top, dar și pentru dezvoltarea și formarea tinerilor jucători. Rezultatele întârzie însă să apară la nivel de națională.

Suporterii i-au reproșat lui Lippi că nu a mers pe mâna tinerilor. China a avut la meciul cu Iran din Cupa Asiei o echipă cu vârsta medie de 29 ani, cea mai ridicată din competiție. Căpitanul echipei, Zheng Zhi, are 38 de ani, dar rămâne totuși unul dintre cei mai buni mijlocași din China.

În timpul lui Lippi, naționala Chinei a avut o medie de goluri scăzută, cu puțin de peste unul pe meci. Tehnicianul italian s-a plâns că duce lipsă de atacanți, criticând politica de transferuri a cluburilor chineze care au preferat atacanți străini. Golgheterul Superligii chineze din sezonul trecut a fost Wu Lei (Shanghai SIPG) cu 27 de goluri, dar următorii 16 jucători din acest top au fost străini. **SURSA: AGERPRES**

Marcelo Lippi FOTO: EPA

Marcelo FOTO: EPA

Marcelo vrea să plece de la Real

FOTBAL. Campioana Europei i-a pierdut pe Cristiano Ronaldo și Zinedine Zidane în vară, iar acum se pare că un alt greu din vestiar vrea să plece. Marcelo (30 de ani) a cerut să fie lăsat să plece la Juventus pentru a fi din nou coleg cu lusitanul.

Marcelo a ieșit din grațiile antrenorului Santiago Solari și locul său a fost luat de Sergio Reguilon (23 de nai), un produs al „La Fabrica", academia Realului. Potrivit jurnaliștilor spanioli, fundașul brazilian i-a informat pe șefii de la Real Madrid că vrea să plece la Juventus în vară, unde va fi din nou coleg cu Cristiano Ronaldo (33 de ani), cel cu care a împărțit multe succese la Madrid.

Nu este prima dată când se vorbește în presă de intenția lui Marcelo de a pleca la Juventus în vară. După transferul lui Ronaldo, zvonurile conform cărora cei doi ar urma să se reîntâlnească la Torino s-au intensificat. Acum, odată ce Marcelo a ieșit din grațiile lui Solari și a fost lăsat pe bancă, speculațiile sunt din ce în ce mai dese, iar Marca scrie că brazilianul și-a anunțat deja intenția de a pleca de la Real.

Marcelo mai are contract cu Real Madrid până în 2022. Ajuns în capitala Spaniei în 2007, pe când avea doar 18 ani, Marcelo a strâns 472 de meciuri, 36 de goluri și 88 de pase decisive la Real Madrid, cu care și-a trecut în palmares patru titluri de campion, patru Ligi ale Campionilor, doua Cupe ale Regelui, trei Supercupe, patru Mondiale ale Cluburilor și trei Supercupe ale Europei. **SURSA: MEDIAFAX**

Final de sezon pentru Gisin

SCHI. Final de sezon pentru campioana olimpică Michelle Gisin, nevoită să se opereze! Elveția Michelle Gisin, campioană olimpică la combinată alpină în 2018, a decis să pună capăt actualului sezon din cauza unei accidentări la genunchiul drept, care necesită o intervenție chirurgicală, a anunțat luni Federația de schi din Țara Cantoanelor. Gisin (25 ani) a căzut în timpul slalomului super-uriaș de la Garmisch (Germania), desfășurat sâmbătă, suferind o leziune cartilaginoasă, precum și o întindere a ligamentului încrucișat anterior la genunchiului drept, conform unui comunicat al Swiss Ski.

Schioare polivalentă, capabilă să strălucească în toate probele alpine, de la slalom până la coborâre, Michelle Gisin a decis să se opereze în următoarele zile. În acest sezon, ea a ratat mai multe curse, fiind șocată de căzătura gravă a fratelui său Marc, în timpul coborârii de la Val Gardena (Italia), care a avut loc în luna decembrie, în Cupa Mondială. Vicecampioană mondială la combinată în 2017, Michelle Gisin este, totodată, sora lui Dominique Gisin, campioană olimpică la coborâre în 2014. **SURSA: AGERPRES**

Michelle Gisin FOTO: EPA

Libelula
Caffe | Dolci | Pizza

Telefon:
0745 024 714

Adresa:
Bd. Revoluţiei, nr. 49-53/Arad

Facebook / Site
Cofetaria Libelula
www.libelula.online

LIBELULA este aliatul potrivit pentru organizarea unor evenimente importante din viaţă precum: nunţi, aniversări, zile de naştere sau botezuri.
Vă punem la dispoziţie cele mai moderne şi gustoase decoruri pentru reuşita evenimentului ideal!

| FORD SERVICE

Cele mai frumoase momente din vară nu sunt costisitoare.

Motorcraft REVIZIE Pentru autovehiculele Ford cu vârsta de peste 4 ani. LEI 349*

*Toate preturile afisate in aceasta oferta sunt preturi recomandate si contin TVA conform legislatiei in vigoare. Oferta nu include componentele tehnologice, este supusa termenilor si conditiilor afisate si este valabila in limita stocului disponibil. De asemenea, oferta se poate modifica in functie de seria de sasiu. Schimbul de ulei este inclus in preturile mentionate in limita a 5l pentru autoturisme si 7l pentru autoutilitare. Alte detalii aferente ofertei sunt disponibile in paginile de promotie detaliate pe ford.ro si in reteaua de reparatori autorizati Ford. Perioada derularii acestei campanii: 1 iunie 2018 – 31 August 2018.

Auto Technic SRL, Calea Zimandului FN, Arad,
România, 310206, Tel: 0257 216 669 www.fordautotechnic.ro

(8904)

Ministerul Finanţelor Publice. Agenţia Naţională de Administrare Fiscală. Direcţia Generală Regională a Finanţelor Publice - Timişoara. Administraţia Judeţeană a Finanţelor Publice Arad. Serviciul Colectare şi Executare Silită Persoane Juridice. Dosar de executare nr. 54009. Nr. ARG-DEJ-950/16.01.2019. Anunţ privind vânzarea bunurilor mobile. În temeiul prevederilor art. 250, alin. (2) din Legea nr. 207/2015 privind Codul de Procedură Fiscală, cu modificările şi completările ulterioare, vă facem cunoscut că, în ziua de 14, luna Februarie, anul 2019, ora 15:00, în localitatea Arad, str. B-dul. Revoluţiei, nr. 77, camera 35, jud. Arad, se vor vinde la licitaţie următoarele bunuri mobile, licitaţia I: Denumirea bunului mobil. Descriere sumară, Drepturile reale şi privilegiile care grevează bunurile, dacă este cazul, Preţul de evaluare sau de pornire al licitaţiei, exclusiv TVA, Cota TVA/ neimpozabil/ scutit *) Autoturism: Autoturism Renault Megane Scenic, an fabr. 1998, 1598 cmc, benzină, nr. înmatriculare AR-33-ALD, Gaj în favoarea A.J.F.P. Arad, 4.650 lei, 19%; Autoturism Mazda GG6, AC break, an fabr. 2003, fără baterie, 1998 cmc, benzină, nr. înmatriculare AR-35-ALD, Gaj în favoarea A.J.F.P. Arad, 9.760 lei, 19%. *) Regimul şi cotele de taxă pe valoarea adăugată aplicabil/ aplicabile pentru vânzarea bunurilor mobile sunt cele prevăzute de Titlul VII din Legea nr. 227/2015 privind Codul Fiscal, cu modificările şi completările ulterioare. Invităm pe cei care pretind vreun drept asupra acestor bunuri să înştiinţeze despre aceasta organul de executare, înainte de data stabilită pentru vânzare. Cei interesaţi în cumpărarea bunurilor sunt invitaţi să se prezinte la termenul de vânzare, la locul fixat în acest scop şi până la acel termen să prezinte oferte de cumpărare. Pentru participarea la licitaţie ofertanţii depun, cu cel puţin o zi înainte de data licitaţiei, următoarele documente: a) oferta de cumpărare; b) dovada plăţii taxei de participare sau a constituirii garanţiei sub forma scrisorii de garanţie, reprezentând 10% din preţul de pornire a licitaţiei. Plata taxei se va efectua în contul IBAN RO94TREZ0215067XXX022241, beneficiar Direcţia Generală Regională a Finanţelor Publice Timişoara - Administraţia Judeţeană a Finanţelor Publice Arad, cod de identificare fiscală 3519933, deschis la Trezoreria Operativă Municipiul Arad; c) împuternicirea persoanei care îl reprezintă pe ofertant; d) pentru persoanele juridice române, copie de pe certificatul unic de înregistrare eliberat de Oficiul Registrului Comerţului; e) pentru persoanele juridice străine, actul de înmatriculare tradus în limba română; f) pentru persoanele fizice române, copie de pe actul de identitate; g) pentru persoanele fizice străine, copie de pe actul de identitate/ paşaport; h) declaraţia pe proprie răspundere a ofertantului prin care certifică faptul că nu este persoană interpusă cu debitorul. Cumpărătorului îi revine obligaţia de a respecta prevederile legale speciale, cum ar fi obligaţiile de mediu, obligaţiile de conservare a patrimoniului naţional sau altele asemenea, respectiv: -. Alte informaţii de interes pentru cumpărător, după caz: -. Pentru informaţii suplimentare, vă puteţi adresa la sediul nostru sau la numărul de telefon 0257.202739. (102 - H 170741)

Program mare publicitate:
B-dul Revoluţiei, nr. 62
luni-vineri:
9.00-16.00

Policlinica dr. Turcin
Ep. Roman Ciorogariu nr 52 Arad, ☎ 0257/285510,
e-mail: policlinicaturcin@gmail.com http://www.policlinicaturcin.ro

Policlinica DR. TURCIN oferă:

- Cardiologie (EKG, Ecografie cardiacă)
- Dopler vascular, Holter EKG si TA, Test de efort,
- Oftalmologie adulţi si pediatrie (testare vedere de la 6 luni, chirurgia cataractei de la 1.200 RON, câmp vizual, optica medicală)*
- ORL adulţi şi pediatrie (videoendos-copie, testări alergologice)*
- pneumologie
- gastroenterologie
- neuropsihiatrie
- medicină de familie
- ecografii generale
- analize Siguranţa Circulaţiei.
- ginecologie
- transport medical

*consultaţiile la ORL, Oftalmologie şi Psihiatrie sunt GRATUITE cu bilet de trimitere de la medicul de familie (5673 - H 640061)

SC METALLINA SRL

cu sediul în ARAD str. PADURII nr. 26 jud. ARAD

doreşte să obţină autorizaţie de mediu pentru sediul din ARAD str. PADURII nr. 26 jud. ARAD, unde se desfăşoară activităţile de 2550Fabricarea produselor metalice obtinute prin deformare plastica,2599 Fabricarea altor articole din metal n c a, 2899 Fabricarea altor masini si utilaje specifice, având ca principale faze ale procesului tehnologic următoarele: activitatea de fabricare produselor metalice prin deformare plastica

Măsuri de protecţie a factorilor de mediu:

apă: sistem alimentare cu apa si canalizare centralizat;
aer: -nu este cazul;
sol: platforme betonate;
gestiune deşeuri: contract soc. specializata;

Observaţiile publicului formulate în scris/informaţiile privind potenţialul impact asupra mediului se depun/pot fi consultate la sediul Agenţiei de Protecţia Mediului Arad, str. Splaiul Mureşului FN, tel.0257/280331, tel/fax. 0257/284767, timp de zece zile lucrătoare după data publicării prezentului anunţ. (105)

NEVCOM INSOLVENCY I.P.U.R.L.
în calitate de lichidator judiciar al
S.C. IMOPLAZZA WEST S.A. vinde prin:

LICITAŢIE PUBLICĂ DESCHISĂ, CU STRIGARE :

1.ECHIPAMENTE SI UTILAJE, *la valoarea de 425.489,00 LEI +TVA (TVA conform Codului fiscal la data vanzarii).* **Licitaţia va fi organizată la sediul lichidatorului judiciar în data de *05.02.2019, orele 14:30.* În caz de neadjudecare, licitaţia se va relua în datele de *12.02.2019, 19.02.2019, 26.02.2019,* respectiv *05.03.2019*, în aceleaşi condiţii. Cei care doresc să participe la licitaţie trebuie să achite garanţia de participare de 10% din preţul de pornire al licitaţiei. Înscrierea la licitaţie şi achitarea garanţiei se pot face până cu 1 zi înainte de data licitaţiei.** *Regulamentul de organizare a licitaţiei şi Informaţii suplimentare se pot obtine la tel. 0727-704 201,e-mail: office@nevcom.ro sau la sediul profesional al lichidatorului judiciar situat in Arad, str. Praporgescu, nr. 29, ap. 2, jud. Arad* (99 - H 170730)

NEVCOM INSOLVENCY I.P.U.R.L.
în calitate de administrator judiciar ANUNŢĂ TOŢI CREDITORII
S.C. AGRO CORALIS COM S.R.L

cu sediul social in Arad, Calea Bodrogului, nr.2-10, et.1, jud.Arad, CUI: RO 28859604, J2/843/2011, *că faţă de această societate a fost deschisă procedura generala a insolventei prev. de **Legea nr.85/2014 prin Sentinta civilă nr.9 din data de 10.01.2019 pronuntatata de Tribunalul Arad, secţia Civilă în dosarul 2583/108/2018.*** Termenul limită pentru înregistrarea cererii de admitere a creanţelor asupra averii debitorului este data de **22.02.2019.** Termenul limită pentru verificarea creanţelor, întocmirea şi publicarea în Buletinul Procedurilor de Insolvenţă a tabelului preliminar al creanţelor este data de **13.03.2019.** *Informaţii suplimentare la tel. 0727-704.201, fax 0257-228.781 sau la sediul profesional al lichidatorului judiciar situat in **Arad, str. Praporgescu, nr. 29, ap. 2, jud. Arad.*** (100 - H 170734)

ACTIV GRUP IPURL cu sediul în Arad, str. Tribunul Buteanu, nr.1, ap.1, jud.Arad, lichidator judiciar al debitorului **SC GIOIA SRL**, cu sediul in Seitin, F.N. jud. Arad, CUI 11432010 nr ORC J02/59/1999, conform conform Sentintei Civile nr. 651/19.02.2013 pronunţată de Tribunalul Arad, secţia Civilă, în dosarul 1204/108/2011, anunţă vânzarea la licitaţie publică, conform prevederilor Legii 85/2006, a **bunului imobil** situat în loc. Şeitin, FN, jud. Arad, înscris în Cartea Funciară nr. 301282 Seitin, nr. top, 3466/5.3466/6.3466/13.3466/12.3466/11.3466/9.3466/3/2/3/2 (nr CF vechi 4988 Şeitin), amplasat în nordul localitatii Şeitin, cu ultima folosinţă Secţie prelucrare lemn, compus din teren în suprafaţă de 2826 m.p. cu supraedificate 1 depozit, 1 graid, cu preţul minim de începere a licitaţiei de **216.300 lei** (pret care nu include TVA, care se va aplica conform Cod Fiscal valabil la data vanzarii).

Licitaţia va avea loc în data de **31.01.2019**, ora 14[00], la sediul ACTIV GRUP I.P.U.R.L. În caz de neadjudecare, licitaţia se reia, în acelaşi loc şi la aceeaşi oră, cu acelaşi preţ de începere a licitaţiei, în data de **14.02.2019,** respectiv în data de **28.02.2019**. Garanţia pentru înscrierea la licitaţie este de 10% din preţul de începere a licitaţiei. Înscrierile şi achitarea garanţiei de participare la licitaţie se pot face pana cu 1 ora înainte de începerea licitaţiei. Regulamentul de organizare a licitaţiei si relaţii suplimentare se pot obtine la sediul ACTIV GRUP IPURL, tel/fax. 0257.214821, mobil 0744.697814 sau email activ_grup@yahoo.com.

Subscrisa, **ACTIV GRUP IPURL**, cu sediul în Arad, str. Tribunul Buteanu nr.1, ap.1, jud. ARAD, în calitate de lichidator judiciar al **SC DMD Decor Bijoux SRL** cu sediul în Arad, str. Fulgerului, nr. 3, jud Arad, înregistrată la Oficiul Registrului Comerţului de pe lângă Tribunalul Arad sub nr. J02/433/2012, având CUI 30096580, SOCIETATE IN FALIMENT, conform Sentintei Civile nr. 23.05.20118 pronunţată în dosarul 7105/108/2016 Tribunalul Arad prin care s-a dispus intrarea în faliment a debitorului SC DMD Decor Bijoux SRL;

Aduce la cunoştiinţa generală vânzarea la licitaţie publică, organizată conform prevederilor Legii 85/2014 si C.Pr.C., in data de 31 Ianuarie 2019, ora 14,00, la locul unde se afla bunurile, situat in Arad, str. Tribunul Buteanu nr.1, ap,1, jud. ARAD, a bunurilor mobile de tip mercerie, cosmetica, vestimentatie, (agrafe 66 buc -0,36 lei /buc, plicuri 41 buc -0,36/buc, gumite par 1leu/buc, etc) lista completă a bunurilor si preturile este disponibilă la sediul lichidatorului judiciar. Bunurile se vand liber de sarcini conform prevederilor art.91 din Legea 85/2014.

Sunt somaţi toţi cei care pretind vreun drept asupra bunurilor să anunţe organul de executare (ACTIV GRUP IPURL) înainte de data stabilită pentru vânzare, în termenele şi sub sancţiunile prevăzute de lege.

Participantii la licitatie trebuie sa consemneze, cel mai tarziu cu o ora inainte de termenul de vânzare, la dispozitia ACTIV GRUP IPURL, cel putin 10% din pretul de incepere a licitatiei pentru bunurile pe care intentioneaza sa le cumpere. Persoanele fizice au obligaţia de a depune şi copia actului de identitate, iar pentru persoanele juridice, copia certificatului de inregistrare la registrul comerţului.

Vânzarea la licitaţie se va face în mod public, la locul, data si ora anunţată, pentru fiecare bun in parte, iar bunul se adjudecă celui care, după 3 strigări succesive, făcute la intervale de timp care să permită opţiuni şi supralicitări, oferă preţul cel mai mare, iar atunci când există un singur concurent, acesta a oferit preţul de începere a licitaţiei.

Dacă nu se obţine preţul de începere a licitaţiei, la acelaşi termen bunul va fi din nou scos la vânzare, caz în care licitaţia va începe de la preţul de 75% din cel prevăzut în prezenta publicaţie, iar bunul va fi vândut celui care va oferi preţul cel mai mare, peste preţul diminuat la 75%.

Relaţii suplimentare se pot obtine la sediul ACTIV GRUP IPURL, tel/fax. 0257.214821, mobil 0744.697814 sau email activ_grup@yahoo.com. (101)

ANUNŢ PUBLIC

S.C. HOLTZWERK EURO FALTZ S.R.L. şi HAN DANIEL şi DANIELA, titulari al **PUZ ZONĂ INDUSTRIALĂ ŞI DE SERVICII - CONSTRUIRE HALĂ PRODUCŢIE ŞI HALĂ SERVICII AUTO**, amplasat în extravilanul com. Vladimirescu, Dc 68, Extrase CF nr. 314351 şi 314352 Vladimirescu, anunţă publicul interesat asupra depunerii solicitării de obţinere a avizului de mediu.

Informaţiile privind conţinutul documentaţiei tehnice a proiectului propus pot fi consultate la sediul APM Arad, str. Splaiul Mureşului F.N., zilnic (orele 8-16).

Observaţiile publicului se primesc la sediul APM Arad, str. Splaiul Mureşului F.N., în termen de 18 zile calendaristice de la publicarea anunţului.

(103 - H 170767)

www.aradon.ro

JURNAL ARĂDEAN
Aveti ceva de vanzare sau poate cumparati ceva, aveti servicii de nerefuzat ori pur si simplu va cautati sufletul pereche?

Arădenii trebuie să ştie!

JURNAL ARADEAN
MICA PUBLICITATE

PROGRAM
Luni - Joi: 8.00-17.00
Vineri: 8.00-16.00
Duminică: 9.00-13.00

Arad B-dul Revolutiei nr 81
Telefon: (+40) 0257-210.775

DECESE

Cu durere în suflet şi multă tristeţe anunţăm decesul celui care a fost soţ, tată, socru, frate şi bunic,

STOENOIU CONSTANTIN.

Înmormântarea va avea loc miercuri, 30 ianuarie 2019, începând cu ora 14:00, la Capela Cimitirului „Ardeleni" din Pecica.

Familia îndoliată

Cu adâncă durere anunţăm încetarea din viaţă a celui ce a fost un bun soţ, tată, bunic, unchi şi cumnat,

ing. VESA GRIGORE.

Slujba de înmormântare va avea loc miercuri, 30 ianuarie 2019, la Casa Funerară Kuki din str. Cocorilor nr. 6, la orele 13:00, iar înhumarea la Cimitirul din Micălaca. Odihneşte-te în pace dragul nostru!

Fam. Vesa şi fam. Chiricescu

Cu adâncă tristeţe în suflet, anunţăm trecerea în nefiinţă a celui care a fost soţ, tată, unchi şi bunic,

MORAR ALEXANDRU.

Fie-i ţărâna uşoară! Înmormântarea va avea loc astăzi, 29 ianuarie 2019, ora 13:00, la Cimitirul Pomenirea.

Familia îndoliată

CONDOLEANŢE

Alese gânduri de mângâiere şi alinare sufletească colegei noastre Mariana Dorobanţu la ceas de despărţire de mama soacră. Dumnezeu să o odihnească în pace!

Direcţia Judeţeană de Statistică Arad

Pios omagiu **învăţătoarei ANGHEL AURELIA (UŢI),** trecută în eternitate. Dumnezeu să odihnească sufletul ei bun!

Colega şi prietena Ica Gligor

COMEMORĂRI

S-au scurs cinci ani de la dureroasa despărţire de dragul nostru soţ, tată şi bunic,

ing. FRANZI KRIEGER.

Îi vom păstra pe veci o frumoasă amintire. Dormi în pace!

Familia

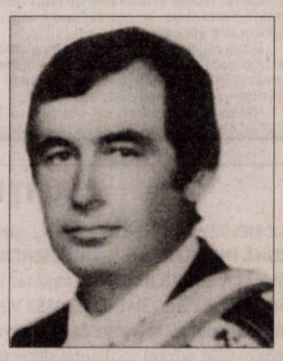

S-au împlinit 22 ani de la decesul celui care a fost fiu, soţ, tată, socru şi bunic,

CRIŞAN GHEORGHE.

Nu te vom uita niciodată!

Familia

Anunţurile de deces se publică GRATUIT!

Se împlinesc 14 ani de când

DRĂGAN GABRIELA (născută BALOG),

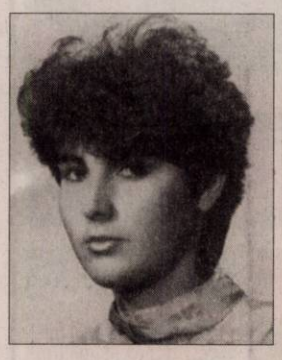

un suflet minunat, plin de dragoaste şi credinţă s-a înălţat la cer departe de cei dragi, dar mai aproape de Dumnezeu lăsând în urmă singurătate şi tristeţe.

Părinţii, copiii, sora şi soţul îţi vom păstra cu drag amintirea.

Rămânem fermi convinşi că tu nu ai murit niciodată, doar ai plecat să te odihneşti dincolo în odaia cu lumină. Nu te vom uita niciodată draga noastră!

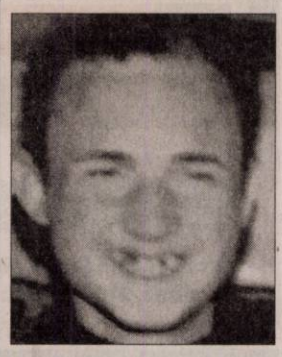

Purtăm în suflet aceeaşi durere şi tristeţe la împlinirea unui an de când ai plecat dintre noi,

GROZA TRAIAN OVIDIU.

Nu te vom uita niciodată!

Mama, tata şi fraţii

SERVICII FUNERARE

NOSFERATUM

SERVICII FUNERARE COMPLETE

Arad, str. Ghiba Birta nr. 26 - Tel.: **0752 10 11 12; 0357 80 48 38**

NON STOP e-mail: **nosferatumarad@yahoo.com** **www.nosferatum.ro**

TRANSPORT GRATUIT ÎN MUNICIPIUL ARAD ŞI ORAŞUL PECICA

* Sicrie la preţ de producător;* Înmormântări GRATUITE – doar pe baza cuponului de pensie; * Consultanţă şi medic constatator; * Rezolvăm actele la spital, primărie, casă de pensii, C.A.R.P.; * PRELUĂM DECEDAŢII DE LA MORGĂ; * Igienizare, cosmetizare, îmbălsămare, incinerarii, REPATRIERI, CAPAC FRIGORIFIC; * CAPELA CIMITIR ETERNITATEA (UTA)! * Borduri, monumente funerare, mozaic, marmura, granit.

GARSONIERE

• **A A** Achiziţionez garsonieră, apartament 1 cameră, cash, ☎0746.055.126, ☎0755.483.216. 97124

• **Cumpăr cu** plata pe loc garsonieră, apartament 1 cameră, ☎0721.670.839. 165093

AP.1 CAMERĂ

• **Vând apartament** 1 cameră cartier Micălaca mobilat, utilat şi centrală termică. Informaţii telefon 0755.659.523. 170736

AP.2 CAMERE-ARAD

• **A A** Achiziţionez apartament 2,3,4 camere, cash, ☎0746.055.126, ☎0755.483.216. 97130

• **Cumpăr cu** banii jos apartament 2-3 camere. Telefon 0742.781.651. 165095

• **Vând urgent** apartament 2 camere, Micălaca, Voinicilor, cu centrală, geam termopan, parter înalt, suprafaţă 60 mp utili. Preţ 42.000 Euro/negociabil, ☎0741.158.777. 170749

AP.3 CAMERE-ARAD

• **Cumpăr urgent** apartament zona Vlaicu cu posibilităţi avans şi rate, ☎ ☎0741.158.777. 170761

CASE-ARAD

• **Vând casă** boierească în Arad, suprafaţă teren 300 mp, intrare auto, garaj, compusă din demisol, parter, etaj I- etaj II cu terase, construcţie nouă, 3 camere pe etaj, preţ 125.000 Euro, posibilităţi rate, ☎0741.158.777. 170759

• **Vând urgent** casă Arad str. Gh. Doja-Pârneava, suprafaţă 1.056 mp, intrare auto, garaj, 4 camere, bucătărie, hol mare închis cu termopan, termotecă, construcţie cărămidă, preţ 98.000 Euro, negociabil, 0741.158.777. 170762

CASE DE VACANŢĂ-JUD ARAD

• **Vând cabană** pe deal, la Ghioroc. Tel. 0722.979.890. 168593

VILE-ARAD

• **Vilă 8** camere Grădişte, 3 băi, garaj, pretabil două familii, ☎0722.257.409. 168230

TERENURI LOCAL

• **Vând teren** împrejmuit suprafaţă 7.000 mp, FS 20 ml, la DJ Arad- Horia pentru construcţii hale, parcare. Preţ 4.600 Euro/negociabil, ☎0741.158.777. 170763

TERENURI JUDEŢ

• **Vând fermă** la Felnac cu 10 ha teren arabil compact, la şosea şi livadă, preţ 125.000 Euro, negociabil, 0741.158.777. 170765

• **Vând teren** arabil Şiria 0,80 ha preţ 6.500 Euro, negociabil, 0741.158.777. 170764

• **Vând urgent** vie 3.000 mp pârloagă, zona Şiria. Preţ 4.000 Euro, posibilităţi 2 rate, ☎0741.158.777. 170756

• **Vând 8** ari vie, Galşa. Telefon ☎0746.933.218. 170295

SPAŢII COM-ARAD

• **Închiriez spaţii** comerciale zona Intim, 170 mp - 100 mp, ☎0722.227.450. 168572

OFERTE LOCURI DE MUNCĂ

• **Angajăm pentru** Lipova montatori subansamble. Informaţii la telefon 0357/423395.

• **Angajez persoană** CTC- fabricarea încălţămintei. Rog experienţă. Tel. 0741.558.533, 0745.617.443.

• **Firmă de** pază angajează agenţi de securitate cu atestat, 0720.722.644.

• **Societate comercială,** angajăm instalator pentru lucrări de întreţinere spaţii industriale şi birouri. Deţinerea carnetului de conducere cat. B, reprezintă avantaj. Telefon: 0725.890.788.

PRESTĂRI SERVICII

• **Execut acoperişuri** noi şi vechi sau reparaţii. Tel. 0747.359.655. 167324

CONSTRUCŢII

• **AAduc balast,** nisip, sort, ridic moloz, pământ, piatră, mraniţă, 0747.206.371. 166092

• **Vând lemne** de foc. Tel. 0752.532.421. 167933

ELECTRONIC PLUS

• **Vând maşină** spălat automată, frigider, ladă, vitrină, congelator, combină, 0257/210613. 170748

ANIMALE,PĂSĂRI

• **Vând 10** purcei. Tel. 0748.912.117. 167344

PIERDERI

• **Giurgiu Felicia-** Nicoleta I.I. pierdut carte intervenţii şi registru special, tip Datecs MP 55B, seria 15025695 şi seria fiscală AR 0363022030. Le declar nule. 170753

• **Ionescu Daniel** - Sedan Construct Plast-I.I., F2/371/2011, pierdut certificate constatatoare originale cu nr. 13452/2011. Le declar nule. 170750

• **Pierdut certificat** constatator sediu nr. 36678/2015 al societăţii SC Jiana Prod- Lact SRL. Îl declar nul. 170751

• **Pierdut Certificat** înregistrare pentru S.C. Porcaluri S.R.L., cu sediul în Arad, str. Steagului nr. 1. Îl declarăm nul. 170742

• **Pierdut legitimaţie** de călătorie gratuită, eliberată de D.G.A.S.P.C. Arad pe numele Gherghe Adrian. O declar nulă. 170727

DIVERSE

• **Cumpăr maşini** pentru fier vechi, ofer radiere, baterii uzate, pene vechi şi noi, 0748.803.788. 170273

• **Cumpăr nichel,** argint, cositor, cupru, alamă, aluminiu, baterii, fier, caroserii, pene, ☎0748.912.117. 167345

• **Vând solar** din ţeavă demontabil, 4mx10m, Galşa. Telefon 0746.933.218. 170297

• **Vând 4** cauciucuri de iarnă 195/65/15. Tel. 0722.979.890. 168592

• **Dau în** chirie casă cu etaj (265 mp utili), zonă centrală (Podgoria). Ideal sediu firmă. Tel: 0722.293738. 165090

EVIDENŢIAZĂ-TE!

Talon valabil până în 31 martie 2019

Text: **DATA apariţiei:.....**

.....

.....

.....

.....

.....

.....

.....

Date personale:

Nume şi Prenume:

Telefon:

Buletin de identitate:

TALON + PREŢUL CATEGORIEI AFERENTE

Anunţurile se preiau zilnic, la ghişeu, până în ora 16^{00}, după această oră, se pot prelua doar prin intermediul sistemului online de preluare al anunţurilor disponibil pe www.jurnalaradean.ro . Anunţurile de mică publicitate din Jurnal Arădean se publică pe baza talonului din ziar

Redacţia nu îşi asumă responsabilitatea pentru conţinutul anunţurilor de mică publicitate!

JURNAL ARĂDEAN

Cer rămânerea UK în UE FOTO: EPA

În aşteptarea planului B

LONDRA. Prim-ministrul britanic Theresa May le-a spus miniștrilor că nu va accepta ieșirea Marii Britanii din Uniunea Europeană fără un acord, dar nu este pregătită să elimine în mod public această posibilitate, conform unei surse guvernamentale citate de The Sun.

Liderii Uniunii Europene ar accepta prelungirea negocierilor pe tema Brexit doar în anumite condiții, pe termen limitat, a declarat miercuri Michel Barnier, negociatorul Uniunii Europene, subliniind că Marea Britanie trebuie să ofere clarificări despre viitoarea relație bilaterală.

Camera Comunelor urmează să dezbată și să voteze a doua variantă a acordului pe data de 29 ianuarie.

SURSA: MEDIAFAX

PSD acuză o creştere artificială a euro

BUCUREŞTI. Social-democrații au susținut într-o postare, ieri, pe Facebook, că este artificială creșterea euro, întrebându-se ce măsuri ia Banca Națională a României (BNR), care are obligația să asigure stabilitatea cursului de schimb și să supravegheze sistemul bancar.

„Dacă nu există cauze naturale, atunci creșterea euro nu poate fi decât artificială. Dacă investițiile străine au crescut și au adus mai mulți euro în țară, dacă s-au absorbit mai multe fonduri europene care au adus mai mulți euro în România, dacă au plecat mai puțini români din țară și au scos mai puțini euro, dacă importurile nu au crescut și nu a fost nevoie de mai multă valută... dacă în jurul României euro scade... atunci creșterea euro este artificială! Ce face BNR, care are obligația să supravegheze sistemul bancar și să asigure stabilitatea cursului de schimb?", precizează social-democrații pe pagina de Facebook a PSD.

Cursul de schimb leu/euro a încheiat vineri a treia săptămână cu un nou maxim istoric, de 4,7648 lei, ca urmare a unei creșteri de 0,17% față de miercuri, joi fiind zi nelucrătoare, potrivit datelor afișate de BNR, fiind a opta zi de creștere consecutivă. De la începutul acestui an până în prezent, leul s-a depreciat cu 2,16% în fața euro.

SURSA: MEDIAFAX

Bugetul de stat va fi adoptat până joi

„România nu are încă buget pentru 2019 exclusiv din cauza incapacității Guvernului".

BUCUREŞTI. Guvernul este așteptat să adopte în prima ședință proiectul de buget de stat pe anul 2019, urmând ca acesta să intre în dezbaterea Parlamentului începând cu 5 februarie. Executivul ar putea adopta și o ordonanță de urgență pentru contestația în anulare.

În următoarea ședință de Guvern va fi adoptat proiectul bugetului de stat pentru anul 2019, potrivit anunțului postat pe Facebook de către secretarul Biroului Permanent al Camerei Deputaților, Iulian Bulai. Acesta a afirmat, după o discuție cu Florin Iordache, că cel târziu joi Guvernul va adopta bugetul pe anul 2019, acesta urmând să intre în dezbaterea Parlamentului începând cu 5 februarie.

Președinția a transmis, pe 16 ianuarie, că România nu are încă buget pentru 2019 „exclusiv din cauza incapacității Guvernului de a concepe, până în prezent, un proiect de buget sustenabil", avizul CSAT pentru instituțiile din domeniul securității naționale fiind dat din 19 decembrie.

În aceeași ședință a Executivului este posibilă adoptarea ordonanței de urgență anunțate de ministrul Justiției privind contestația în anulare. Tudorel Toader a afirmat pe 20 ianuarie că ministerul a pregătit o astfel de ordonanță, care are ca scop repunerea în termen a celor condamnați de complete nelegal constituite.

„Am urmărit cu atenție mesajul transmis de Comisie și am văzut o dezinformare - se vorbea de amnistie. Ministrul Justiției nu a vorbit de amnistie. Ministrul Justiției a vorbit de o ordonanță în care să dea posibilitatea celor care au fost judecați de complete formate, constituite ilegal, să aibă parte de un complet constituit legal, astfel încât omul să aibă certitudinea că a fost judecat corect", a declarat la Antena 3 premierul Viorica Dăncilă.

Ea a mai spus că s-ar putea relua și procesele celor care au fost achitați, nu numai a celor care au fost condamnați.

„Pot fi condamnări mai mari sau pot exista situații în care să se descopere că aceste condamnări nu trebuiau date. Acest lucru dă șansa unui proces corect pentru cetățeni, și cred că asta face parte din drepturile omului. Tocmai faptul că nu s-a făcut referire la acest lucru, ci la amnistie, arată încă o dată că informațiile care se trimit la Bruxelles nu sunt conforme cu realitatea", a conchis Viorica Dăncilă.

Tot în cursul acestei săptămâni va avea loc la București Reuniunea informală a miniștrilor afacerilor externe din UE (Gymnich), respectiv în perioada 31 ianuarie - 1 februarie 2019, la Palatul Băncii Naționale a României. Evenimentul se va încheia vineri, 1 februarie, cu o conferință de presă susținută de Federica Mogherini, Înaltul Reprezentant al Uniunii Europene pentru Afaceri Externe și Politica de Securitate și vicepreședinte al Comisiei Europene, și de ministrul de Externe al României, Teodor Meleșcanu.

Aspect de la ședința de Guvern FOTO: MEDIAFAX

SURSA: MEDIAFAX

Negocieri în mandatul României la Consiliul UE

BUCUREŞTI. Ministrul delegat pentru Afaceri Europene, George Ciamba, a declarat, ieri, că România este decisă să sprijine extinderea spațiului european, precizând că în mandatul președinției la Consiliul UE țara noastră va susține demararea negocierilor pentru aderarea Macedoniei de Nord la UE.

„Este prima vizită externă după ratificarea Acordului de la Prespa. Este foarte important ca actorii să facă acest lucru pentru a informa președinția Consiliului Uniunii Europene despre faptul că acordul de la Prespa este ratificat. A fost o ocazie foarte bună să continuăm discuțiile pe care le-am avut în ultima vizită pe care am avut-o la Skopje. Faptul că acordurile de la Prespa au fost ratificate atât din punct de vedere al Parlamentului de la Skopje, cât și al Parlamentului de la Atena în timpul președinției Românei a Consiliului UE și faptul că, practic, Macedonia de Nord va deveni titulatura oficială a Republicii Macedonia imediat după ce vor fi depuse actele și va fi formată Oragnizația Națiunilor Unite, reprezintă un lucru care este legat de România și reprezintă un lucru foarte bun vizavi de ceea ce vrem noi să facem în continuare", a declarat ministrul delegat pentru Afaceri Europene, George Ciamba.

Ministrul delegat pentru afaceri europene, George Ciamba, care a susținut marți o conferință comună de presă alături de Bujar Osmani, vicepremierul pentru afaceri europene din Macedonia, a punctat că lărgirea UE este un proces important, unul care a rezolvat o serie de probleme de-a lungul timpului. „Eu cred că faptul că am spus de la început că pentru noi lărgirea Uniunii Europene este un proces foarte important, acum se poate observa că produce și rezultate, a rezvolvat probleme care au existat între țări în decursul istoriei și care și-au găsit rezolvarea după 20-30 de ani. România este decisă ca președinția Consiliului UE să sprijine lărgirea, este decisă ca, luând în considerare particularitățile și sensibilitățile țărilor membre, să lucreze împreună pentru un rezultat pozitiv la sfârșitul mandatului României ca și președinție a Consiliului UE. (...) Va fi important pentru noi ca începerea negocierilor de aderare pentru Macedonia de Nord să fie în mandatul nostru de președinție a Consiliului UE", a completat Ciamba.

SURSA: MEDIAFAX

Rusia neagă că ar fi trimis mercenari

CARACAS. Administrația de la Moscova a negat că ar fi trimis mercenari ruși ca să-l protejeze pe președintele Venezuelei, Nicolás Maduro, care se confruntă cu ample proteste ale opoziției susținute de Statele Unite, relatează cotidianul The Guardian.

Moscova și-a manifestat sprijinul diplomatic pentru Maduro, în contextul în care criza politică din Venezuela ar putea eroda influența și investițiile ruse din această țară.

Dmitri Peskov, purtătorul de cuvânt al Kremlinului, a negat că Rusia ar fi trimis mercenari ruși în această țară.

Întrebat dacă Moscova a trimis cetățeni ruși în Venezuela, Peskov a răspuns categoric: „Nu, desigur că nu".

Proteste violente FOTO: EPA

Potrivit presei, agenții paramilitari care efectuează misiuni secrete pentru Rusia au ajuns în Venezuela în ultimele zile pentru a consolida dispozitivul de securitate al președintelui Nicolas Maduro în contextul protestelor opoziției susținute de Statele Unite.

Conform unor surse citate de agenția Reuters, Moscova a trimis aproximativ 400 de agenți paramilitari în Venezuela. Alte surse afirmă că sunt grupuri mai mici. Agenții de securitate fac parte din Grupul Wagner, format din foști militari care au luptat clandestin pentru susținerea trupelor ruse în Ucraina și în Siria. Grupul Wagner nu a comentat informațiile.

Moscova susține că nu are legături cu astfel de firme private de securitate. Administrația Vladimir Putin a anunțat că îl consideră pe Nicolas Maduro președintele legitim al Venezuelei. Kremlinul a avertizat Statele Unite că ingerințele în Venezuela sunt „inacceptabile", catalogând drept „extrem de periculoase" declarațiile oficialilor americani privind o posibilă intervenție militară.

SURSA: MEDIAFAX

Au ucis 30 de soldaţi

ABUJA. Organizația teroristă Stat Islamic a ucis 30 de soldați nigerieni într-un atac efectuat duminică în regiunea Borno, situată în nord-estul Nigeriei, conform informațiilor furnizate de agenția de presă Amaq, relatează Reuters.

Purtătorul de cuvânt al armatei nigeriene a transmis că în urma atacului din orașul Logomani, din regiunea Borno, opt soldați au fost răniți.

„Doar opt soldați au fost răniți, patru dintre aceștia fiind deja externați. Ceilalți patru sunt sub tratament", a declarat purtătorul de cuvânt.

Organizația Stat Islamic a revendicat atacul la câteva ore, prin intermediul agenției de presă oficiale Amaq.

Organizația Stat Islamic din Africa de Vest (ISWA), desprinsă de gruparea islamistă Boko Haram în anul 2016, a efectuat mai multe atacuri în nord-estul Nigeriei în ultimele luni.

Statul Borno a fost cel mai afectat de atacurile militanților islamiști.

SURSA: MEDIAFAX

Vor un acord de pace

RUSIA. Ministrul de Externe al Rusiei, Serghei Lavrov, ar putea face o vizită oficială în luna martie sau aprilie în Japonia, pentru a se întâlni cu omologul său japonez Taro Kono, relatează agențiile de presă Sankei și Tass.

Cei doi oficiali vor discuta despre încheierea unui tratat de pace, conform declarațiilor unor surse guvernamentale.

Lavrov și Kono se vor întâlni întâi în data de 16 februarie, în cadrul unei Conferințe de Securitate de la Munich. În cadrul acestei întâlniri, cele două țări doresc să maximizeze progresul pentru încheierea unui tratat de pace, care ar pune capăt disputei teritoriale.

Insulele Kurile, cunoscute drept Teritoriile Nordice în Japonia, sunt un motiv de dispută pentru cele două țări. Rusia și Japonia nu au semnat niciodată un tratat formal pentru a pune capăt ostilităților după Al Doilea Război.

Președintele rus Vladimir Putin a declarat că trebuie depusă multă muncă pentru a ajunge la un acord de pace cu Japonia.

Muzicianul Will.i.am FOTO: EPA

Will.i.am spune că va surzi

LOS ANGELES. Muzicianul Will.i.am, membru al celebrului grup The Black Eyed Peas, spune că suferă de tinitus, o afecțiune care provoacă pierderea ireversibilă a auzului, potrivit contactmusic.com.

„Am 43 de ani. Când am fost la medic și mi-am făcut un test mi-au spus că, din punctul de vedere al auzului, sunt mult mai bătrân. În 2007 și 2013, mi-am făcut teste... este vorba despre o pierdere a auzului ireversibilă", a declarat muzicianul pentru The Sunday Times. Tinitusul reprezinta perceperea anormală a unor zgomote în ureche, iar cel persistent indică, de obicei, prezența surdității de recepție de tip senzorial (cohlear). Dacă afecțiunea este severă și persistentă, poate afecta somnul și capacitatea de concentrare, ducând la tulburări psihice majore.

Totodată, cântărețul a declarat pentru The Sunday Times că și-a modificat dieta. „Sunt violent de vegan. Mă lupt să devin mai sănătos și pentru o planetă mai sănătoasă. Mi-am dat seama că mănânc produse lactate animale putrezite (...) Este dezgustător. Folosim tehnologia wireless. Plasăm sateliți pe orbită. Și ne purtăm ca niște prădători sălbatici? Nu am evoluat?", a mai declarat acesta. Will.i.am susține că noua sa dietă alimentară și mai multe terapii alternative l-au ajutat să nu mai aibă nevoie de medicamente pentru hipertensiune arterială și nivelul crescut al colesterolului de care suferea.

SURSA: MEDIAFAX

Şase piese sunt în finală

BUCUREȘTI. Piesele „Army Of Love" (Bella Santiago), „Destin" (Trooper), „Skyscraper" (Teodora Dinu), „We Are The Ones" (Claudiu Mirea), „Without You (Sin Ti)" (Dya & Lucian Colareza), „Underground" (Mirela Vaida) s-au calificat în urma primei semifinale a selecției naționale pentru Eurovision 2019, anunță TVR.

Prima semifinală din selecția națională pentru concursul musical Eurovision 2019 a avut loc pe scena Sălii Polivalente din Iași și a fost transmisă în direct la TVR 1, TVR Moldova, TVR Internațional, TVR HD și TVR+.

Eurovision România continuă la Arad, pe 10 februarie, în decorul de la Sala Sporturilor „Victoria".

Finala națională va avea loc pe 17 februarie, la București.

SURSA: MEDIAFAX

În cursă

Câinii de sanie se odihnesc înaintea cursei Sedivackuv Long 2019 din munții Orlicke, Cehia. FOTO: EPA

Tornadă în capitala Cubei

HAVANA. Cel puțin trei oameni au murit, iar alți 172 au fost răniți după producerea unei tornade în capitala Cubei, Havana, anunță autoritățile, citate de CNN. Unele zone ale orașului Havana au fost inundate, iar multe mașini au fost distruse. Președintele Cubei, Miguel Diaz-Canel, a vizitat în cursul nopții de duminică spre luni zonele inundate și a afirmat că daunele provocate de tornadă sunt „severe". În afară de orașul Havana, tornada, care a generat rafale de vânt de peste 100 de kilometri pe oră, a afectat și provinciile Pinar del Río, Artemisa și Mayabeque. **SURSA: MEDIAFAX**

Mașini răsturnate de tornadă FOTO: EPA

Transsexual la Eurovision

PARIS. La 15 ani, Bilal Hassani o admira pe Conchita Wurst, diva cu barbă care a câștigat concursul Eurovision în 2014. Cinci ani mai târziu, devenit la rândul său un simbol al identității „queer", Hassani va reprezenta Franța la acest concurs muzical european, relatează luni AFP.

Cu perucile, machiajul și look-ul său inspirat din surorile Kardashian - mai puțin rotunjimile -, Bilal Hassani a devenit, în câteva săptămâni, noua senzație a rețelelor de socializare, dar și ținta unei campanii pline de ură.

Cântecul său „Roi" a eclipsat piese ale unor artiști ca Chimene Badi sau Emmanuel Moire și a câștigat votul telespectatorilor emisiunii „Destination Eurovision", organizată pentru a desemna candidatul

Bilal Hassani FOTO: FAN

Franței la concursul Eurovision 2019, care se va desfășura la sfârșitul lunii mai în Israel.

„Nu sunt un tip comun, iar acest lucru deranjează", cântă Bilal Hassani, tânărul de origine marocană de 19 ani, în piesa „Roi". **SURSA: AGERPRES**

Au schimbat culoarea pielii

LOS ANGELES. Actrița indiană Freida Pinto spune că i-a fost modificată culoarea pielii într-o reclamă pentru compania L'Oreal, pentru a părea mai deschisă decât în realitate, potrivit The Guardian. Starul filmului „Slumdog Millionaire" a devenit ambasador L'Oreal în 2009, iar, în 2011, a apărut într-o reclamă în care pielea ei a părut mai deschisă decât era în realitate.

La momentul respectiv, compania de cosmetice a negat acuzațiile, însă actrița spune că ea crede contrariul.

Pinto spune că, de atunci, a inclus o clauză în contractele sale prin care refuză să fie implicată în proiecte care promovează produse care oferă tenului nuanțe mai deschise. De asemenea, Pinto a cerut ca ea să vadă toate fotografiile ei înainte să fie făcute publice.

SURSA: MEDIAFAX

Freida Pinto FOTO: EPA

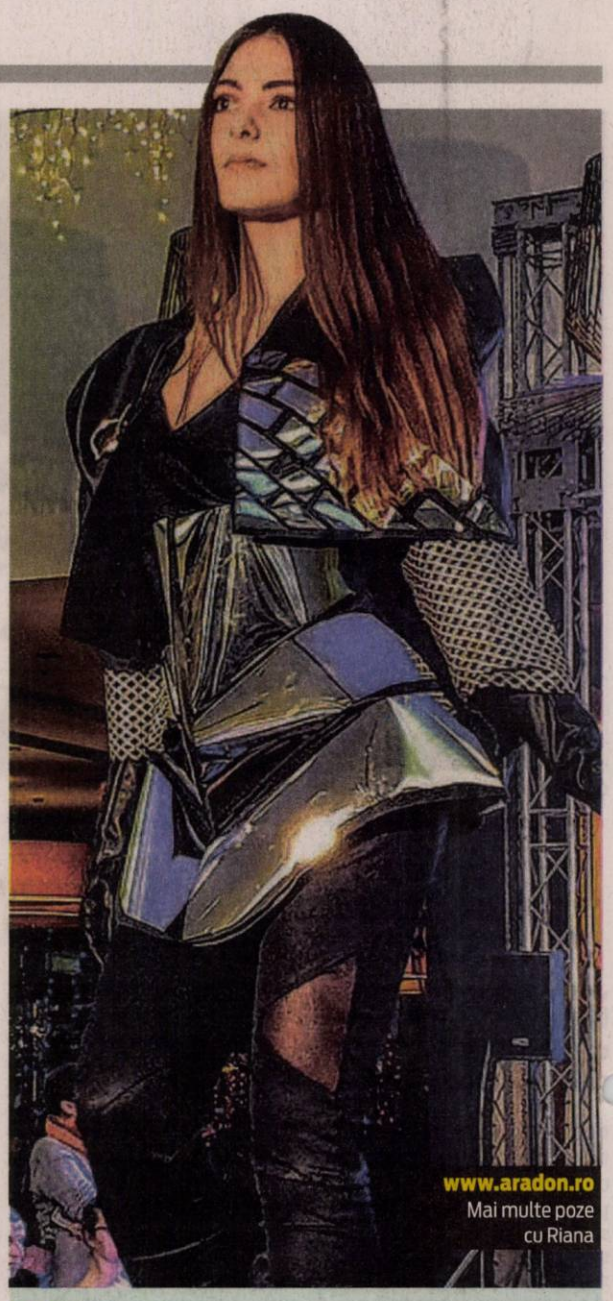

www.aradon.ro
Mai multe poze cu Riana

Riana
Poartă o colecție semnată Andreea Saraziu

FOTO: AMALIA JUDEA

Filme apreciate de actori

Lungmetrajul „Black Panther" este marele câștigător la gala Sindicatului actorilor americani 2019.

LOS ANGELES. Lungmetrajul „Black Panther", de Ryan Coogler, a fost marele câștigător la cea de-a 25-a gală a premiilor decernate de Sindicatul actorilor americani (Screen Actors Guild/SAG), unde a obținut trofeul pentru cea mai bună distribuție, potrivit Variety.

SAG Awards este una dintre cele mai urmărite gale din sezonul premiilor cinematografice de la Hollywood, care culminează cu ceremonia Oscar, întrucât actorii alcătuiesc una dintre cele mai mari categorii din rândul membrilor cu drept de vot din Academia de film americană. Din acest motiv, nominalizații SAG Awards vor primi multe voturi de la membrii Academiei de film americane, organizația care înmânează premiile Oscar.

Pentru cea de-a 25-a ediție a SAG Awards, la categoria „cea mai bună distribuție într-un lungmetraj" au mai fost nominalizate filmele „A Star Is Born", „BlacKkKlansman", „Bohemian Rhapsody" și „Crazy Rich Asians".

Anul acesta, premiile SAG pentru cei mai buni actori le-au revenit lui Rami Malek, pentru rolul din „Bohemian Rhapsody", și Glenn Close, pentru interpretarea din „The Wife". Ambii au fost premiați în acest sezon și cu câte un Glob de Aur.

De asemenea, premiile Sindicatului actorilor americani pentru cele mai bune roluri secundare le-au revenit lui Emily Blunt („A Quiet Place"), respectiv Mahershala Ali („Green Book"), acesta din urmă fiind recompensat pentru interpretarea sa și cu un Glob de Aur. În categoriile dedicate televiziunii, au fost premiați Darren Criss („Assassination of Gianni Versace") și Patricia Arquette („Escape at Dannemora"), desemnați cei mai buni actori într-o miniserie.

Totodată, producția „This Is Us" a primit premiul pentru cea mai bună distribuție într-un serial dramă, în timp ce „The Marvelous Mrs. Maisel" a primit premiul pentru cea mai bună distribuție într-un serial de comedie.

Jason Bateman („Ozark") și Sandra Oh („Killing Eve") au primit premiile SAG pentru cele mai bune roluri principale într-un serial dramă, iar Tony Shalhoub („The Marvelous Mrs. Maisel") și Rachel Brosnahan („The Marvelous Mrs. Maisel") au primit trofeele pentru cei mai buni actori într-un serial de comedie.

Totodată, au fost premiate echipele de cascadori din serialul „Glow" și lungmetrajul „Black Panther", iar premiul pentru întreaga carieră i-a revenit lui Alan Alda. Sindicatul actorilor americani este format din aproximativ 165.000 de artiști de film și televiziune. **SURSA: MEDIAFAX**

„Black Panther", cea mai bună distribuție FOTO: EPA

Glenn Close FOTO: EPA

Rami Malek FOTO: EPA

FONDAT 1989, APARE LA ARAD, TEL. 0257/041.151, E-MAIL: REDACTIA.JURNALARADEAN@INFORMMEDIA.RO; PUBLICITATE.JURNALARADEAN@INFORMMEDIA.RO

Record personal pentru pistolarul Casian Codrean
PAGINA 7

JURNAL ARĂDEAN

Gătește cele mai vechi, bizare și uluitoare rețete din lume
PAGINA 10

MIERCURI
30 IANUARIE 2019
ANUL XXXI, NR. 8248
12 PAGINI - 1,90 LEI

4° Temperaturile se vor situa între -1 și 4 grade. Vântul va sufla cu 1-4 km/h.

DIMINEAȚA | AMIAZA | SEARA

Țigări la frontieră FOTO: JA

Țigări, alcool și mașini la frontiere

ARAD. Țigări de contrabandă, alcool sau mașini furate, toate au fost depistate în frontierele arădene pe parcursul anului 2018. Autoturismele aveau ca destinație finală țările din fostul bloc sovietic, dar și Turcia. /P.6

A murit la doar 37 de ani

ARAD. Cristian Videscu, fost consilier județean și secretar de stat, a murit în noaptea de luni spre marți, la Spitalul din Timișoara. Videscu a fost unul dintre politicienii implicați din cadrul PSD Arad. /P.3

Marin Lupaș FOTO: FAN

„2019, anul unor schimbări"

ARAD. Marin Lupaș, consilier local independent, se consideră un optimist. Lupaș vorbește în primul interviu din 2019 despre evoluția Aradului în ultimii 10 ani și speranțele pentru anul 2019 și pentru 2020. /P.5

Păduri

Topul celor mai mari proprietari de păduri din România.

9 771220 748034 17212

„Studio", încă în așteptare

Reprezentanții Primăriei anunță că plănuiesc să înceapă lucrările de reintroducere în circuitul cultural a Cinematografului Studio.

ARAD. Construit în 1913, în Palatul Bohuș de pe strada Zrinyi, actuală Vasile Goldiș, Cinema Studio avea 587 de locuri, pe două niveluri: parter și lojă. Proiectat de arhitectul Lajos Szantay, spațiul are 1.179 de metri pătrați din cei peste 12.600 de metri pătrați ai Palatului Bohuș. Cinematograful dispune de trei intrări, lojă, un spațiu pentru o mică orchestră, patru magazii, trei debarale, trei coridoare, casierie, hol principal, cabină de proiecție, birou, grup sanitar, trei boxe, o sală a cazanelor și un spațiu de depozitare combustibil.

S-a numit Apollo, Elisabetha, Forum, Popular, Bălcescu, iar mai recent Studio. Inaugurarea cinematografului a reprezentat o premieră pentru actualul teritoriu al României, fiind primul cinema de provincie. Au fost proiectate atunci, în noiembrie 1913, trei pelicule de film mut: „Jurnal de imagini mișcătoare", „Cowboyul milionar" și „Al treilea uriaș". Acompaniamentul sonor a fost asigurat de o mică orchestră de coarde, după cum nota presa vremii. Timp de zeci de ani, cinematograful a funcționat cu sălile pline.

În anul 2008, după ani buni fără activitate a cinematografului, Primăria Municipiului Arad solicită Regiei Autonome de Distribuție și Exploatare a Filmelor RomâniaFilm cedarea spațiului. Trei ani mai târziu, în luna mai a anului 2011, Studio - alături de alte trei cinematografe din Arad - este preluat de către municipalitate. Cinematograful din Palatul Bohuș nu era racordat la curent, apă, gaz și nici la rețeaua de termoficare. Conform celor declarate de reprezentanții Primăriei Municipiului Arad, „din cele constatate pe teren, de către proiectant și din evidențele noastre, rezultă că în prezent cinematograful nu are niciun branșament pentru utilități funcțional". Așadar nici astăzi, la aproape opt ani distanță de la preluare, Studio nu este racordat la vreo rețea de utilități. /P.4

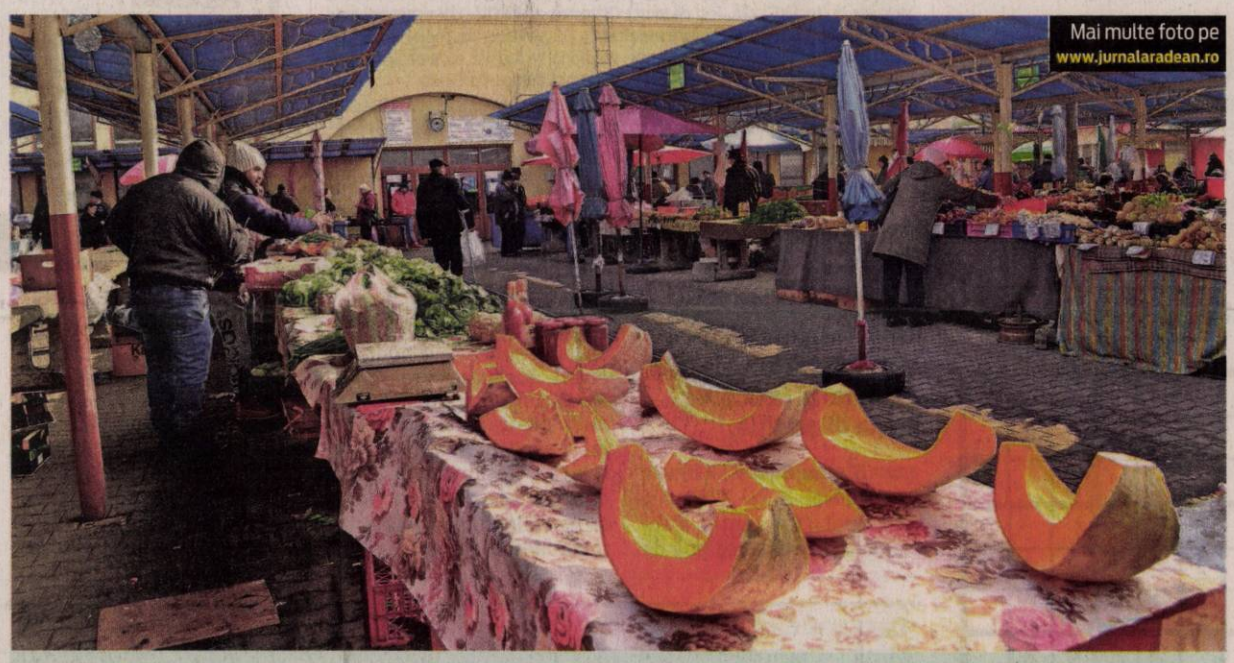

Tarife majorate pentru pieței

Consilierii locali municipali au decis, în ședința ordinară de ieri, majorarea tarifelor pentru serviciile prestate de SC Târguri Oboare și Piețe SA Arad. O parte din aceste tarife nu au mai fost majorate din vara anului 2014, iar 50% din tarifele care afectează activitatea societății nu au mai fost actualizate din 2009. /P.3

FOTO: VALENTIN GORAN

În premieră, facturi mai mici la căldură în Arad!

Pentru prima dată, arădenii vor plăti pentru căldura de la CET din decembrie mai puțin decât în anul anterior, consumul fiind mai mic.

ARAD. Dacă de la un an la altul ne-am obișnuit ca facturile pentru agentul termic livrat de CET Hidrocarburi să fie tot mai mari, anul acesta vom înregistra o premieră, pentru că va fi primul în care valoarea facturilor va fi redusă. Asta pentru că, în decembrie 2018, arădenii au consumat mai puțin agent termic decât în decembrie 2017, ceea ce, conform reprezentanților CET Hidrocarburi, se va vedea în facturi reduse cu aproximativ zece procente.

Purtătorul de cuvânt al CET Hidrocarburi, Marina Plaveți, ne-a declarat că în decembrie a fost livrată populației o cantitate de agent termic echivalentă cu 25.475 de gigacalorii, față de 29.388 gigacalorii în urmă cu un an. De altfel, și în noiembrie 2018 s-a înregistrat un consum mai mic, de numai 14.228 de gigacalorii, față de 20.724 de gigacalorii în noiembrie 2017.

„Comparativ cu anul trecut, consumul este evident mai mic, deși numărul consumatorilor casnici a scăzut nesemnificativ. O explicație este aceea că temperaturile medii au fost mai ridicate în decembrie 2018 față de anul anterior", a declarat Plaveți.

Președintele Uniunii Locale a Asociațiilor Locative Arad, Dorina Lupșe, spune că reducerea consumului poate fi pusă și pe seama faptului că abonații au făcut economii. /P.3

Zboruri de pe aeroport FOTO: JA

Aradul intră sigur pe harta Tarom

ARAD. Aeroportul Internațional din Arad va intra, cu siguranță, pe harta companiei aeriene Tarom. După câteva luni de zile de discuții și negocieri, de anunțuri și conferințe de presă, vine și confirmarea oficială. Camera Deputaților organizează licitație pentru cursele aeriene interne. Practic, deputații își caută zborurile dinspre casă spre capitală și viceversa. Iar în lista orașelor pentru care se caută curse aeriene se află și orașul nostru. /P.3

Mașina implicată FOTO: FAN

Șoferul criminal, prins în Caraș

CARAȘ SEVERIN. Șoferul care a accidentat mortal un tânăr de 22 de ani și a rănit un altul de 19 ani duminică seara, în zona localității Cuvin, a fost prins în Caraș Severin. Acesta era beat când a fost depistat de polițiști. /P.4

În atenția cititorilor noștri

Începând de vineri, 1 februarie 2019, prețul de vânzare al cotidianul Jurnal arădean va fi de 1,99 lei (cu 9 bani peste valoarea de acum). Decizia de modificare a prețului ziarului a fost determinată de faptul că au crescut cheltuielile cu materia primă (hârtie, transport, curent electric etc.) Acestea fiind circumstanțele, îi asigurăm pe cititori de întreaga noastră loialitate și că vom încerca, și pe viitor, să realizăm un ziar interesant, la nivelul exigențelor fidelilor Jurnalului arădean.

Al IV-lea blocaj pe Stația de Sortare

ARAD. PSD-ALDE s-a abținut din nou de la vot, solicitând în continuare dezbatere publică pe tema delegării gestiunii directe a Stației de Sortare Arad către Recons. /P.6

A fost scor alb FOTO: L.S.

Remiză albă în Szeged – UTA

GYULA. Al doilea „amical" al iernii pentru UTA s-a desfășurat în Ungaria, la Gyula, contra celor de la Szeged. A fost un meci cu multe ocazii clare de gol, mai multe au avut gazdele, dar - până la urmă - s-a terminat 0-0. /P.7

Inform Media Press SRL
JURNAL ARĂDEAN | ARAD ONLINE www.aradon.ro

Ne mărim echipa!

Căutăm colegi pentru următoarele posturi:

- **distribuitori presă**
  în cartierele Micălaca, Pârneava și alte cartiere ale Aradului

Depunerea CV-urilor la adresa de e-mail: **hr@informmedia.ro,** sau ☎ **0728.284.737, 0720.400.350**

Solicitantul este de acord cu utilizarea datelor sale personale conform regulamentului GDPR al firmei noastre publicat de site-ul Inform Media Press. (45)

Remember: 30 ianuarie

1721 S-a născut Canaletto, pictor (d. 1780)

1820 Edward Bransfield descoperă Antarctica

1871 S-a născut Gheorghe Brăescu, prozator (d. 1949)

1902 S-a născut Ion Călugaru (Benjamin Croitoru), prozator (d. 1956)

1926 A murit Bucura Dumbravă, prozatoare română (n. 1868)

1931 S-a născut Gene Hackman, actor

1933 Adolf Hitler este numit în funcţia de cancelar al Germaniei

1937 S-a născut **Vanessa Redgrave,** actriţă

1948 Este asasinat Mahatma Gandhi, conducator al mişcării de eliberare a Indiei (n. 1869)

Vanessa Redgrave FOTO: FAN

1972 „Bloody Sunday"/ Duminica Sângeroasă – Trupele britanice au ucis 13 catolici la o adunare din Londonderry (Irlanda de Nord)

1991 „Grupul celor 24" hotărăşte să includă România între ţările est–europene beneficiare de asistenţă în cadrul programului PHARE

2007 A murit Gheorghe Crăciun, scriitor român (n. 1950)

2008 A murit Vintilă Corbul, scriitor român (n. 1916)

Piețe și târguri

Azi este zi de piaţă la Pâncota, Beliu, Buteni, Şiclău, Macea, Vânători, Pecica, Şiria şi **zi de târg la** Beliu şi Buteni.

Mâine, joi, este zi de târg săptămânal la Curtici, Sebiş, Cermei, Săvârşin, Secusigiu, Zerind.

Telefoane utile

☎ INFORMAŢII TELEFONICE: 118.932; ☎ROBOT: 1958; ☎ APEL UNIC DE URGENŢĂ (SALVARE, POLIŢIE; Pompieri): 112; ☎ PRIMĂRIA MUNICIPIULUI ARAD: Program de relaţii cu publicul (camera 5) luni-joi între 8-18; vineri între 8-16. Tel. centrală: 0257/281.850; ☎ Delgaz Grid (fost E.ON) - Dispecerat de urgenţe: 0800.800.928 şi 0265.200.928; ☎ DERANJAMENTE CURENT ELECTRIC: 0257/929; ☎ INFORMAŢII CFR: 0257/231.777; ☎ PROTECŢIA CONSUMATORULUI: B-dul Revoluţiei, nr. 50. Telefon: 0257/257.049; ☎ POLIŢIA LOCALĂ: 0257/939.

Sudoku

REGULI:
În fiecare bloc sunt câteva cifre între 1 şi 9, stabilite dinainte. Acestea trebuie completate cu cifrele lipsă, în aşa fel încât fiecare număr să figureze o singură dată. De asemenea, cifrele de la 1 la 9 trebuie să figureze o singură dată atât pe rândurile orizontale cât şi pe coloanele verticale ale celor nouă blocuri luate împreună.

ÎNCEPĂTORI

							5	
3					6		4	
		5	9			3		
	2		6	5				
			2					
	9	7						
	7			2	8	9	3	
		6		7		8		
	1					7		

AVANSAŢI

		7						2
9					6			5
4	6	5				8		
1				9			5	
6						3		
7			2		4			
					3			6
8	3		9					
	1			4	8			

Soluţiile jocurilor din numărul precedent:

ÎNCEPĂTORI

6	9	1	7	4	2	8	5	3
7	3	5	9	1	8	4	2	6
2	4	8	3	6	5	9	1	7
1	5	6	8	3	9	7	4	2
3	8	7	5	2	4	6	9	1
9	2	4	1	7	6	3	8	5
5	7	3	4	8	1	2	6	9
8	1	2	6	9	3	5	7	4
4	6	9	2	5	7	1	3	8

AVANSAŢI

7	4	5	8	1	3	2	9	6
3	8	6	2	9	5	4	1	7
9	1	2	4	7	6	5	8	3
8	3	1	9	4	2	6	7	5
5	6	4	7	3	1	9	2	8
2	7	9	6	5	8	1	3	4
1	2	8	3	6	4	7	5	9
4	9	3	5	2	7	8	6	1
6	5	7	1	8	9	3	4	2

UNDE MERGEM în Arad

Cinema

CINEMA CITY ATRIUM

- **A doua şansă, ora 19:20**
- **Aquaman, orele 17:40, 20:40, 21:50**
- **Asterix: secretul poţiunii magice, orele 13:00, 15:00**
- **Bohemian Rhapsody, ora 19:10**
- **Bumblebee, orele 16:50, 21:00**
- **Capcana, orele 14:40, 17:30, 20:10, 22:40**
- **Crăiasa Zăpezii: ţinutul oglinzilor, orele 14:00, 16:00**
- **Curierul traficanţilor, orele 14:20, 21:50**
- **Drumul unui câine către casă, orele 13:50, 16:00, 18:10, 20:20, 22:30**
- **Femeile de-a gata, orele 16:10, 18:20, 20:00, 22:30**
- **Glass, orele 17:00, 19:40, 22:20**
- **Holmes şi Watson, ora 17:10**
- **Mary, regina Scoţiei, orele 13:40, 16:20, 19:00, 21:40**
- **Mary Poppins revine, ora 14:20**
- **Omul-Păianjen: În lumea păianjenului, ora 14:50**
- **Papillon, orele 13:20, 18:40, 21:30**
- **Ralph Rupe Netu', orele 15:00, 17:30**

Teatre

TEATRUL „IOAN SLAVICI"

- **Flori de mină** (regia Ştefan Iordănescu), Sala Studio, joi, 31 ianuarie, orele 17:00, 19:30

Filarmonica

- **Concert Simfonic** (dirijor Cristian Neagu), Sala Palatului Cultural, joi, 31 ianuarie, ora 19:00

Întreruperi de curent

Joi, 31 ianuarie 2019. În judeţ, h 9 – 16: Secaş, Avram Iancu, Agrişul Mare.

Sănătate

- **CABINET GINECOLOGIC:** Cabinet ginecologic Arad, B-dul Decebal 11 (lângă Hotel Aradul), chiuretaj medicamentos, eco 4 D, test PAP.TEL: 0770823850, 0723643581
- **Policlinica DR. TURCIN, oferă:** Cardiologie (EKG, Ecografie cardiacă, Doppler vascular, Holter EKG si TA, Test de efort), Oftalmologie **(NOU - chirurgie pol anterior; CV computerizat; optică medicală),** ORL (videoendoscopie), pneumologie, gastroenterologie, neuropsihiatrie, medicină de familie, ecografii generale, Ginecologie. **Telefon: 0257/285510, www.policlinica-turcin.ro**
- **Farmacia GLYKON - UTA,** Bl U 6 (vis-a-vis de biserica în construcţie). Deschis zilnic: luni-vineri 07.00 -21.00 sâmbătă şi duminică 08.00-18.00. **Telefon: 0257/241197.**

Horoscop

BERBECUL (III.21.-IV.20.)
Vei avea parte de o zi tensionată la locul de muncă. Din cauza neatenţiei unor colegi rişti să rămâi în urmă cu un proiect important. Încearcă să ignori ceea ce se întâmplă în jurul tău.

TAURUL (IV.21.-V.20.)
Relaţia cu membrii familiei este din ce în ce mai bună. Există posibilitatea ca în decursul acestei zile o rudă mai în vârstă să îţi propună o călătorie.

GEMENII (V.21.-VI.21.)
După o perioadă cam complicată pe plan financiar, astăzi vei reuşi să îţi îmbunătăţeşti veniturile. Se pare că munca pe care ai depus-o în urmă cu câteva zile, va fi recompensată astăzi.

RACUL (VI.22.-VII.22.)
Ştii că eşti intuitiv, dar anumite schimbări ar putea avea loc în mintea ta şi îţi vor ridica abilităţile tale dincolo de simpla intuiţie.

LEUL (VII.23.-VIII.23.)
O întâlnire de grup sau un eveniment social ar putea fi încurcat cu întâlniri ocazionale, iar relaţia ta cu aceşti oameni s-ar putea schimba brusc. Cel puţin, unii vor deveni prieteni.

FECIOARA (VIII.24.-IX.23.)
O surpriză financiară ar putea veni ca urmare a unei lovituri pe care nimeni nu s-a aşteptat să o faci. Toţi vor fi foarte mândri de tine şi tu la rândul tău vei fi foarte mulţumit.

BALANŢA (IX.24.-X.23.)
O veste minunată ce vine de departe, poate implica scrierea, predarea sau publicarea unui subiect. Creativitatea se îmbină cu o capacitate intelectuală sporită de a aduce succesul azi.

SCORPIONUL (X.24.-XI.22.)
Un plan la care ai renunţat de multă vreme, probabil unul care implică artele creative, poate să revină brusc în viaţa ta, de această dată ca o adevărată ocazie.

SĂGETĂTORUL (XI.23.-XII.21.)
Evenimentele sociale te pot aduce în contact cu o persoană nouă şi interesantă. Ai putea simţi o atracţie fizică şi romantică faţă de ea.

CAPRICORNUL (XII.22.-I.20.)
Orice ai încercat să realizezi în ultimele câteva luni, s-ar putea îndeplini aşa cum doreşti astăzi. Ar putea veni ca o surpriză şi seamănă cu ceva ce nu ai fi crezut că poate exista.

VĂRSĂTORUL (I.21.-II.20.)
Astăzi ar putea fi una dintre cele mai norocoase zile ale vieţii tale. Tot ceea ce te-ai străduit să faci legat de romantism s-ar putea împlini.

PEŞTII (II.21.-III.20.)
Informaţiile primite prin vise şi viziuni ar putea declanşa dezvăluiri psihice bruşte legate de soluţii la problemele pe care le-ai întâmpinat de câteva săptămani.

„Jurnal arădean" vă ascultă

De luni până joi, între orele 11.00-13.00, la telefonul 0257.212.055, redactorul nostru vă stă la dispoziţie.

ARAD. Ştefan Bucur locuieşte în cartierul Aurel Vlaicu şi ne-a contactat pentru a reclama o problemă ce ţine de toaletarea pomilor. „La intersecţia străzilor Plopilor cu Stupilor sunt câţiva pomi seculari, înclinaţi spre şosea. Pomii sunt foarte înalţi, mai înalţi decât un bloc cu 4 etaje, şi sunt un pericol pentru toţi care trec prin zonă. Cred că ar fi necesar ca aceşti pomi să fie toaletaţi pentru a evita unele accidente viitoare", a spus cititorul nostru.

Domnul **Bradin** este un arădean din cartierul Sânicolau Mic care ne-a telefonat spunând că: „Mi se pare imposibil ca şi acum să se încerce o nouă variantă de introducere a taxei auto. Se pare că Executivul nostru nu înţelege că noi suntem în Europa şi că taxa auto nu mai poate fi introdusă. Trebuie să ne aliniem comunităţii europene".

P.C. este un arădean din cartierul Aurel Vlaicu nemulţumit că „facturile la energie electrică vin mereu cu întârziere. Tot timpul avem probleme. Ne ajung facturile cu 2-3 zile înainte de termenul scadent".

JA-A.P.

Curs valutar

Denumirea valutei	BNR	BCR		BRD		Intesa Sanpaolo Bank		Banca Românească		Patria Bank		Alpha Bank		Casa de schimb LUXOR		Casa de schimb TRESOR	
		C	V	C	V	C	V	C	V	C	V	C	V	C	V	C	V
Euro	4,76	4,68	4,83	4,70	4,84	4,70	4,79	4,73	4,80	4,72	4,80	4,73	4,78	4,73	4,77	4,75	4,77
Dolar SUA	4,16	4,07	4,25	4,09	4,24	4,11	4,19	4,13	4,18	4,11	4,22	4,12	4,20	4,14	4,20	4,14	4,20
Forint	0,0150	0,0144	0,0156	0,0147	0,0153	00148	0,0153	-	-	0,0148	0,0153	-	-	0,0149	0,0151	0,0150	0,0151
Gram aur	174,99																

Vremea

Miercuri, 30 ianuarie

www.aradon.ro

-1° LA ORA 6 – temperaturile se vor situa între -2 şi -1 grade. Vântul va sufla cu 1-3 km/h dinspre V.

5° LA ORA 18 – temperaturile se vor situa între 4 şi 5 grade. Vântul va sufla cu 1-4 km/h dinspre V.

Ziua precedentă

Arad	-1-3	Umiditate:	100 %
Lipova	-1-3	Presiune:	1007 mb
Chişineu-Criş	-1-3	Precipitaţii:	45%
Săvârşin	-2-2	Vânt:	5 km/h
Sebiş	-2-2	Direcţie vânt:	SSE

Soarele

Răsare: 08:01
Apune: 17:36

FAZELE LUNII

4.02 · 13.02 · 19.02 · 26.02

Azi

Temperaturile se vor situa între -1 şi 4 grade. Vântul va sufla cu 1-4 km/h, dinspre V.

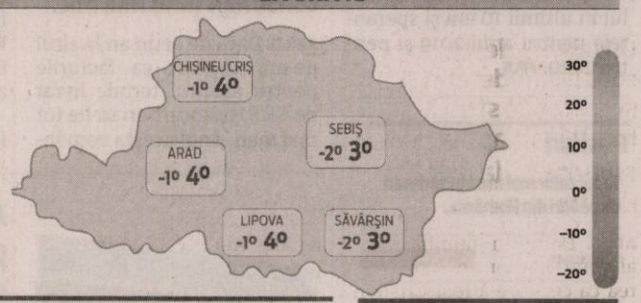

MIERCURI	JOI	VINERI	SÂMBĂTĂ
-1° 4°	0° 5°	4° 8°	7° 12°
cer acoperit	predominant noros	nori şi soare	ploaie uşoară

Calendar

Biserica ortodoxă: Sf. Trei Ierarhi: Vasile cel Mare, Grigorie Teologul şi Ioan Gură de Aur; Sf. Sfinţit Mc. Ipolit, ep. Romei (Dezlegare la ulei şi vin)
Biserica greco-catolică: Sf. Trei Ierarhi, Vasile cel Mare, Grigore Teologul şi Ioan Gură de Aur; Sf. m. Papă Hipolit
Biserica romano-catolică: Sf. Martina, m.

Prognoză pentru trei zile

Temperaturile minime vor fi cuprinse între 0 şi 7 grade, iar cele maxime între 5 şi 12 grade.

Temp.minime: 0–7°C
Temp.maxime: 5–12°C

JURNAL ARĂDEAN
B-dul Revoluţiei nr. 62, Arad
BRAT Auditat de BRAT
Reclamaţii difuzare: 0257.241.151

Şef departament publicitate şi departament difuzare: Cristian Sulinţan
Secretariat: 0257.212.090 (centrala), fax - 0257.212.012
Marea publicitate: 0257.280904
Mica publicitate: 0257.210775; B-dul Revoluţiei, nr. 81
Tiparul executat la: Tipografia Inform Média Lapkiadó Kft

Redactor şef: Adriana Barbu (8416) Responsabil de număr: Andreea Pintea
Secretar general de redacţie: Gabriela Groza (8423); **Departamente: Eveniment:** Alin Gherasim (8417), Ioana Costaş (8414); Valentin Goran (8405); **Economic:** Andreea Pintea (8415); **Social:** Diana Duţu (8413); **Sport:** Daniel Scridon (8424), Leo Sfâra (8422), Dan Lazăr (8406); **Cultură:** Eugen Rogojan.
Tehnoredactare: Ghizela Şerban (8409), Munteanu Daniel (8411).
REDACŢIE: tel. 0257.212.090 (centrala); fax 0257.212.012, 0257.228.592; e-mail: redactia.jurnalaradean@informmedia.ro, adevaruldearad@informmedia.ro, publicitate.jurnalaradean@informmedia.ro, publicitate.adevarul@informmedia.ro

Tarife majorate la Târguri, Oboare, Pieţe

Decizia a fost luată marţi, în Consiliului Local Municipal, prin votul majorităţii aleşilor.

ARAD. Consilierii locali municipali au aprobat, în şedinţa ordinară de marţi, creşterea tarifelor pentru serviciile prestate de SC Târguri Oboare şi Pieţe SA Arad. Majorarea a fost propusă de conducerea societăţii, fiind justificată prin creşterea preţurilor la utilităţi, carburanţi, salubrizare pieţe, colectare şi depozitare gunoi menajer, servicii de pază, amortismente, cât şi punerea în funcţiune a mijloacelor fixe.

Viceprimarul Călin Bibarţ a explicat că de vină pentru această creştere a tarifelor e (şi) creşterea salariului minim pe economie: „Astfel de măsuri de creştere a unor tarife sunt rezultatul acelor «fericite» şi «mult aplaudate» şi mult răspândite pe Facebook măsuri guvernamentale - de exemplu de creştere a salariului minim pe economie, care are efecte benefice pe de o parte, dar întotdeauna se uită să se atenţioneze şi să se spună şi de celelalte efecte. Acesta este unul dintre «celelalte efecte». Creşterea preţului biletelor la tramvai şi la autobuz este unul dintre aceste efecte pentru că angajaţii, în marea lor majoritate, sunt cu salariul minim pe economie" - e explicat Călin Bibarţ în plenul CLM.

De fapt, intervenţia viceprimarului s-a dorit a fi un răspuns pentru Beniamin Vărcuş, liderul Grupului PSD - ALDE, care a făcut următoarele precizări: „Considerăm că majorarea tarifelor nu trebuie să fie unica pârghie de menţinere a unor societăţi din componenţa Primăriei pe linia de plutire. Cred că putem vorbi şi despre un management mai bun şi de alte soluţii. Din păcate, constatăm că atât în ceea ce priveşte transportul în comun, energia termică furnizată populaţiei, accesul în zonele de agrement, accesul în zonele de pieţe se efectuează doar majorări de tarife. Nu suntem de acord ca aceasta să fie exclusiv pârghia prin care să susţinem aceste companii" - a declarat Beniamin Vărcuş.

JA-D.D.

Aprobat

În ciuda faptului că aleşii PSD-ALDE s-au abţinut de la vot, proiectul privind majorarea tarifelor pentru serviciile prestate de SC TOP SA a fost aprobat cu majoritate simplă. O parte din tarifele pentru folosirea locurilor publice din Târguri, Oboare, Pieţe nu au mai fost majorate din vara anului 2014, dar 50% din tarifele care afectează activitatea societăţii nu au mai fost actualizate din 2009.

Haita de câini de la Curtici

O haită de câini bagă spaima în mai mulţi curticeni, iar mămicile cer ajutorul primăriei. Haita a atacat şi omorât mai mulţi iepuri.

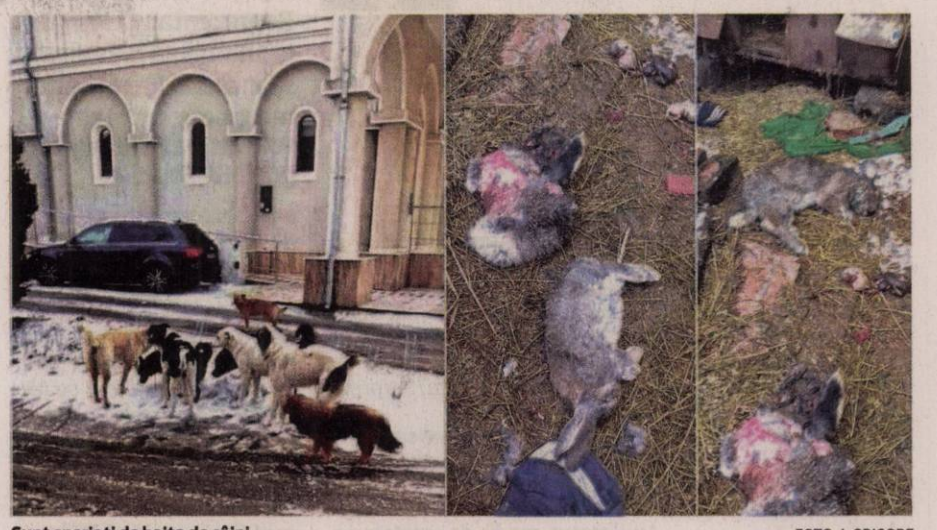

Sunt speriaţi de haita de câini FOTO: I. GRIGORE

ARAD. Deoarece mai mulţi curticeni ne-au cerut ajutorul am decis să revenim cu un subiect despre care am mai vorbit în decembrie 2017. Din păcate, problema semnalată atunci se (tot) repetă. Este vorba de o haită de câini, formată din şapte exemplare, care se plimbă nestingheriţi pe străzile oraşului Curtici. Atât spre disperarea mămicilor care se tem ca cei mici să nu fie atacaţi şi să nu se întâmple o tragedie, dar şi spre disperarea unui curticean care a rămas fără iepuri după ce câinii i-au omorât.

Să nu se întâmple o tragedie

Am stat de vorbă cu I. Grigore care ne spune că această haită de câini se plimbă nestingherită prin oraş, fiind un real pericol pentru orice curticean. Fiind atât de mulţi atacă deodată şi oricând se poate produce o tragedie. Mai mult, aceşti câini i-ar fi omorât mai mulţi iepuri. Curticeanul ne spune că patrupedele au dărâmat un gard şi astfel au ajuns la iepurii lui, pe care i-au sfâşiat. Cum au reuşit însă aceşti câini să culce la pământ un gard nu ştim cu exactitate. Acelaşi Grigore ne mai spune că a alertat atât poliţia locală, cât şi primăria, însă până acum nu s-a întâmplat nimic. Alături de arădean, mai sunt şi mai multe mămici care se tem pentru siguranţa copiilor lor şi ne cer să îi ajutăm cumva.

Nu mai băgaţi câinii în curte

Am luat legătura cu primarul oraşului Curtici, Bogdan Ban, cu care am vorbit, din nou, despre această problemă care a mai fost semnalată şi în decembrie 2017. „Cunoaştem această problemă şi pot să vă spun că de patru ori pe an împreună cu Serviciul de Ecarisaj din cadrul Gospodăririi Comunale Arad, pe bază de comandă, realizăm acţiuni pentru strângerea acestor câini. Ne confruntăm însă cu o problemă. Sunt curticeni care atunci când vin cei de la ecarisaj lasă câinii în curţile lor, iar după le dau drumul înapoi pe stradă. Adesea sunt folosite cuvinte jignitoare la adresa celor care vin să ridice câinii. Normal, avem câte o astfel de acţiune în fiecare trimestru din fiecare an. De exemplu, prima acţiune din acest an va avea loc chiar în această săptămână. Le recomand curticenilor, dacă vor să scape de această problemă, să lase echipa de ecarisaj să îşi facă treaba şi astfel putem evita orice problemă ce ar putea să apară", a declarat primarul Bogdan Ban, pentru Jurnal arădean/Aradon. **JA-V.G.**

Evitaţi o tragedie!

Dacă lucrurile stau chiar aşa în Curtici nu ştim exact. Ştim însă că aceiaşi problemă revine la un an distanţă. Şi că am ales să scriem despre acest subiect pentru a trage un semnal de alarmă şi pentru a evita o eventuală tragedie în care un copil cu un sandwich în mână, de exemplu, să nu fie mutilat sau omorât de şapte câini, care, se ştie, în haită sunt mult mai agresivi. Aşteptăm să vedem dacă în perioada următoare aceşti câini se vor mai plimba sau nu de capul lor pe străzile oraşului.

Aradul intră sigur pe harta Tarom

Camera Deputaţilor caută să cumpere bilete de avion pe relaţia Arad-Bucureşti şi retur.

Aeroportul Arad FOTO: A.G.

ARAD. Aeroportul Arad va intra, cu siguranţă, pe harta Tarom. După câteva luni de zile de discuţii şi negocieri, de anunţuri şi conferinţe de presă, vine şi confirmarea oficială: Camera Deputaţilor organizează licitaţie pentru curse aeriene interne. Practic, deputaţii îşi caută zborurile dinspre casă spre capitală şi viceversa. Iar în lista oraşelor pentru care se caută curse aeriene se află şi oraşul nostru. Practic, aparatul propriu al Camerei Deputaţilor caută curse aeriene dus-întors, iar pentru aceste servicii este pusă la bătaie suma de patru milioane de lei, fără TVA.

Revenind la Aeroportul Arad, în toamna anului trecut, parlamentarii PSD de Arad anunţau că, în urma unor discuţii purtate cu cei din conducerea Tarom, s-a decis ca această companie aeriană să opereze şi în oraşul nostru. În luna decembrie, în urma unei vizite a unor directori din cadrul Tarom, aceştia au anunţat că aeroportul nostru este unul foarte modern, oferind toate condiţiile solicitate pentru operarea de zboruri pe relaţia Arad-Bucureşti şi retur. Drept urmare, cei de la Tarom anunţau că personalul Aeroportului Arad va fi şcolit în capitală, acolo unde vor urma mai multe cursuri de specializare pe segmentele pasageri şi handling.

Tot atunci, se estima faptul că, cel mai probabil, prima cursă va zbura de la Arad spre Bucureşti la finalul lunii februarie, începutul lunii martie. Iar această licitaţie organizată de Camera Deputaţilor confirmă faptul că Aradul reintră pe harta companiei Tarom. **JA-A.G.**

A murit la doar 37 de ani

Cristian Videscu, fost consilier judeţean şi secretar de stat, a murit în noaptea de luni spre marţi, la Spitalul din Timişoara.

Cristian Videscu FOTO: JA

ARAD. Doliu în familia social-democraţilor arădeni. Vestea că cel care a fost Cristian Videscu s-a stins a căzut ca un trăznet. Tânărul Cristian Videscu, un politician de perspectivă, fost consilier judeţean, secretar de stat în cadrul Departamentului Centenar, a pierdut lupta cu o boală crâncenă la doar 37 de ani. Din primele informaţii, se pare că arădeanul se afla internat în spital la Timişoara, unde, din păcate, a fost răpus chiar în noaptea de luni spre marţi.

Cristian Videscu a fost unul dintre tinerii din PSD Arad care s-a implicat activ în politică şi a reuşit să urce, treptat, până la nivelul de secretar de stat. În urmă cu 13 ani a intrat în rândul PSD, fiind rând pe rând preşedinte al Organizaţiei Locale nr. 25 PSD Municipiul Arad; coordonator PES activist Arad; coordonator al Departamentului sinteză şi Comunicare Publică înfiinţat la nivelul Consiliului Organizaţiei Judeţene PSD Arad; şef al Biroului de Presă al PSD Arad; secretar în cadrul Secretariatului Executiv al organizaţiei Judeţene PSD Arad, coordonator al Direcţiei Organizare - Structuri Interne; vicepreşedinte PES activists România pentru Regiunea V Vest; vicepreşedinte al Organizaţiei Judeţene PSD Arad. De asemenea, în iunie 2016, Videscu a fost ales pe listele consilierilor judeţeni PSD, poziţie pe care a ocupat-o până în februarie 2017 când a plecat la Bucureşti pentru a fi numit secretar de stat în cadrul Departamentului Centenar.

Pe lângă activitatea politică, Cristian Videscu a fost implicat şi în mass-media, fiind editor atât în cadrul cotidianului „Agenda", cât şi a publicaţiei „Flacăra Roşie".

Dumnezeul să îl odihnească în pace! **JA-A.P.**

Inform Media Press SRL

Lider pe piaţa în mass-media print şi online din judeţele Arad, Bihor şi Timiş caută:

DISTRIBUITORI DE PRESĂ

Pentru zonele:

- Micălaca
- Pârneava
- Alte cartiere ale Aradului

Depunerea CV-urilor la adresa de e-mail: **hr@informmedia.ro**

sau la telefon **0728.284.737, 0720.400.350**

Inform Media Press SRL

Solicitantul este de acord cu utilizarea datelor sale personale conform regulamentului GDPR al firmei noastre publicat pe site-ul Inform Media Press.

(10009)

JURNAL ARĂDEAN

ARAD ONLINE www.aradon.ro

COMENTARIU

Eugen Rogojan

Spectatori puţini pe bani mulţi

În 2011, Primăria Municipiului Arad a preluat de la RADEF patru cinematografe din oraș - Arta, Studio, Grădiște și Solidaritatea (Gai). În trei dintre acestea a investit peste trei milioane și jumătate de lei. Pentru tencuială nouă, mobilier nou și aparatură modernă, care să permită proiecția filmelor la o calitate decentă. Bani mulți, investiții mari. Te-ai aștepta, poate, ca pe banii ăștia, să ai și randament, să vină oamenii la film. Surpriză, însă, aceștia n-au venit.

La Cinema Grădiște, costurile au fost de peste 1,5 milioane de lei, pentru a-l face funcțional. Și-au început proiecțiile, organizate de Centrul Municipal de Cultură. Și-au început oamenii să vină. Ce-i drept, nu foarte mulți.

> Nu s-ar putea găsi câte o mână de ·citizeniți· și pentru celelalte cinematografe?

Anul trecut, media de spectatori a fost de 94 pe proiecție, în condițiile în care sala are 120 de locuri. De ce se întâmplă asta? Cel mai probabil, proasta administrare a obiectivului este marea cauză. Cei de la CMC au proiectat încă de la început doar filme de animație, „clienți" fideli fiindu-le școlile primare și grădinițele Aradului. Doar că și-astea se termină, iar „Săptămâna Altfel", în care învățătorii își scot copiii la film e doar o dată pe an. În rest, se bazează pe părinții care își permit să-și scoată pruncii la cinema, o dată pe lună. Nici măcar nu s-a încercat realizarea unui program - fie el și săptămânal, sau bisăptămânal - de proiecții pentru publicul larg. Asta ca să se poată bucura și grădiștenii de un film văzut pe „ecran mare". Numărul de spectatori ar fi, cu siguranță, altul, iar investiția făcută în cinematograf poate n-ar mai părea atât de inutilă.

„Tragedia" însă nu-i la Grădiște, ci la Solidaritatea, cinematograful din Gai. Aici, în sala de 120 de locuri, au fost anul trecut prezenți, în medie, câte 62 de spectatori pe proiecție. S-au proiectat nouă filme, toate pentru elevii unei școli. Iar numărul de 62 de spectatori, cu siguranță nu este sută la sută real. Nu sună rău, să zicem. Doar că pentru a reabilita și dota clădirea din Gai, cea care deservește lunar câte șaizeci de persoane, Primăria a dat peste un milion de lei. Nici aici, CMC-ul nu a mișcat vreun deget pentru a-i atrage pe adulți spre sala de cinema. Cine știe, poate cândva se vor trezi.

Dar speranța nu-i pierdută de tot. Asta pentru că avem în centrul orașului „Arta", un alt cinematograf de-al primăriei. În sala mare de peste 200 de locuri de pe strada Alecsandri, au participat anul trecut, în medie, câte cinci sute de spectatori pe lună la zecile de proiecții organizate. Și investiția de-aici a fost mai mică decât în cazul celorlalte două obiective - sub un milion de lei. De ce se întâmplă asta? Pentru că Arta a avut norocul să fie „dat pe mâna" unor tineri pasionați de cinematografie: cei de la Asociația CitiZenit. Cam de un an, mâna asta de oameni se ocupă de proiecțiile de la Arta, de tot ce ține de obținerea drepturilor de difuzare, invitați, organizarea propriu-zisă a proiecțiilor. Și o fac destul de bine, Arta fiind locul în care poți vedea filme noi, provocatoare, pe care poate într-un multiplex nu le-ai vedea proiectate. Arta rămâne, deocamdată, exemplul că se poate face ceva bun.

Și stau și mă-ntreb, în situația asta: nu s-ar putea găsi câte o mână de „citizeniți" și pentru celelalte două cinematografe? Nu ar fi mai frumos ca la Grădiște sau Solidaritatea să avem, măcar o dată pe săptămână, câte un film la care să te enervezi că nu ai mai prins loc în sală? Știu, știu, sună...ca-n filme!

eugen.rogojan@informmedia.ro

Încă așteaptă reabilitarea

Reprezentanții Primăriei anunță că plănuiesc să înceapă lucrările de reintroducere în circuitul cultural a Cinematografului Studio.

„Studio" încă așteaptă după reabilitare FOTO: E.R.

ARAD. Cu toate astea, valoarea de inventar a cinematografului este de aproape un milion de lei. Ani la rând, nimic nu s-a întâmplat cu Studio, în timp ce „frații" lui din restul orașului - Grădiște, Arta, Solidaritatea - se bucurau de reabilitări și echipamente noi. În 2015, se alocă zece mii de lei pentru realizarea Documentației de Avizare a Lucrărilor de Intervenție, Gheorghe Falcă susținând atunci că Primăria se angajează să reabiliteze cinematograful Studio, alături de alte obiective din oraș, în contextul candidaturii Aradului la titlul de Capitală Culturală Europeană. În același an, Levente Bognar anunța că se ia în vedere amenajarea unui centru cultural maghiar în fostul cinematograf. În 6 martie 2015, la rectificarea bugetului local, se alocă 50 de mii de lei pentru DALI, sumă modificată la rectificările din august și octombrie 2015, atunci când aceasta a crescut la 60 de mii de lei. În 2017, din excedentul bugetar pe anul anterior, erau alocați alți bani pentru realizarea DALI reabilitare Cinema Studio. Și totuși, nici urmă de realizarea vreunui studiu DALI sau de fezabilitate, pe site-ul Primăriei.

„Anul acesta", din nou

Am cerut celor de la Primăria Municipiului Arad să ne spună dacă există, totuși, un studiu DALI finalizat și, în cazul în care există, să ne spună cine l-a realizat și cât a costat. Am aflat astfel că SC Artnova SRL, din Arad, a realizat un DALI, pentru care a încasat peste o sută de mii de lei. Conform aceleiași surse, „în acest an se vor aproba indicatorii tehnico-economici (documentația DALI) și se va propune alocarea banilor pentru realizarea Proiectul tehnic". Sala de cinema ar urma să fie una cu destinație multiplă - sală de cinema, respectiv sală pentru alte activități artistice, precum spectacolele de teatru, muzică etc. Partea proastă este, însă, că aproape în fiecare an auzim aceste cuvinte din partea celor de la Primărie.

De ce a fost „uitat"

Conform celor declarate de municipalitate, motivul pentru care până în prezent nu s-a efectuat vreo investiție la Cinema Studio, este acela că „în perioada care a urmat preluării cinematografelor de la RADEF, Municipiul Arad a reabilitat următoarele cinematografe: Arta, Grădiște și Gai. Aceste investiții nu se pot realiza decât etapizat".

EUGEN ROGOJAN
eugen.rogojan@informmedia.ro

Proiecții... paradoxale

Chiar dacă Cinematograful Studio este, practic, o ruină, pe 3 noiembrie 2018, Centrul Municipal de Cultură Arad – instituția care administrează cinematografele Primăriei – primea 20 de mii de lei la rectificarea bugetară pentru „proiecție de filme în cinema Arta, Solidaritatea, Grădiște și Studio".

Șoferul criminal, prins beat în Caraș

Polițiștii din județul Caraș Severin l-au prins pe șoferul care a accidentat mortal un tânăr în Cuvin.

CARAȘ SEVERIN. Conducătorul auto care a accidentat doi tineri în apropiere de Cuvin, unul dintre răniți murind în urma accidentului, a fost prins pe raza județului Caraș Severin. Acesta a fost depistat în noaptea de luni spre marți, conducând sub influența băuturilor alcoolice. „La data de 28 ianuarie, în jurul orei 2.05, polițiștii Secției nr.1 rurale Reșița au depistat pe raza localității Soceni un bărbat de 48 de ani din Covăsânț, județul Arad, în timp ce conducea un autoturism având o alcoolemie de 0,47 mg/l alcool pur în aerul expirat. Autovehiculul era înmatriculat de autoritățile germane și prezenta avarii la nivelul caroseriei și parbrizului. Polițiștii au dispus imobilizarea autoturismului și continuarea cercetărilor sub aspectul săvârșirii infracțiunii de conducere sub influența alcoolului", ne spun reprezentanții IPJ Arad.

Numai că nu doar alcoolul era problema bărbatului din Cuvin, ci faptul că el ar fi fost autorul accidentului mortal petrecut duminică seara, în apropiere de Cuvin. „În urma extinderii cercetărilor, polițiștii arădeni au stabilit că autoturismul avariat, depistat în trafic de polițiștii reșițeni, este cel implicat în accidentul rutier produs pe raza localității Cuvin și soldat cu decesul unui tânăr de 22 de ani", au mai anunțat cei de la IPJ Arad.

Reamintim faptul că duminică seara, în jurul orei 23:00, lângă Cuvin, a avut loc un accident mortal. Doi tineri, unul de 19 și altul de 22 de ani, se deplasau pe marginea drumului, moment în care au fost loviți de un autoturism. Șoferul mașinii a fugit de la locul accidentului. Unul dintre tineri, cel de 22 de ani, a murit în urma impactului, în timp ce al doilea tânăr, cel de 19 ani, a fost rănit ușor.

JA-A.G.

SOLUȚIA INTEGRAMEI DIN NUMĂRUL PRECEDENT

S ■ R ■ BIS ■ P ■ S ■ P ■ R ■ NOMAZI ■ TRASEU ■ FATA ■ SANIE ■ R ■ SERA ■ CAV ■ RIMA ■ RICSA ■ IC ■ CAR ■ MINIM ■ PLAN ■ CE ■ I ■ AT ■ AMARATA ■ CAROTE ■ RA ■ UDA ■ SIRA ■ PERE ■ AS ■ OF ■ INCA ■ INIMA ■ AP ■ CAS ■ GLIE ■ LI ■ TEAMA ■ PAT ■ ITA ■ TOC ■ OZ ■ SENSURI

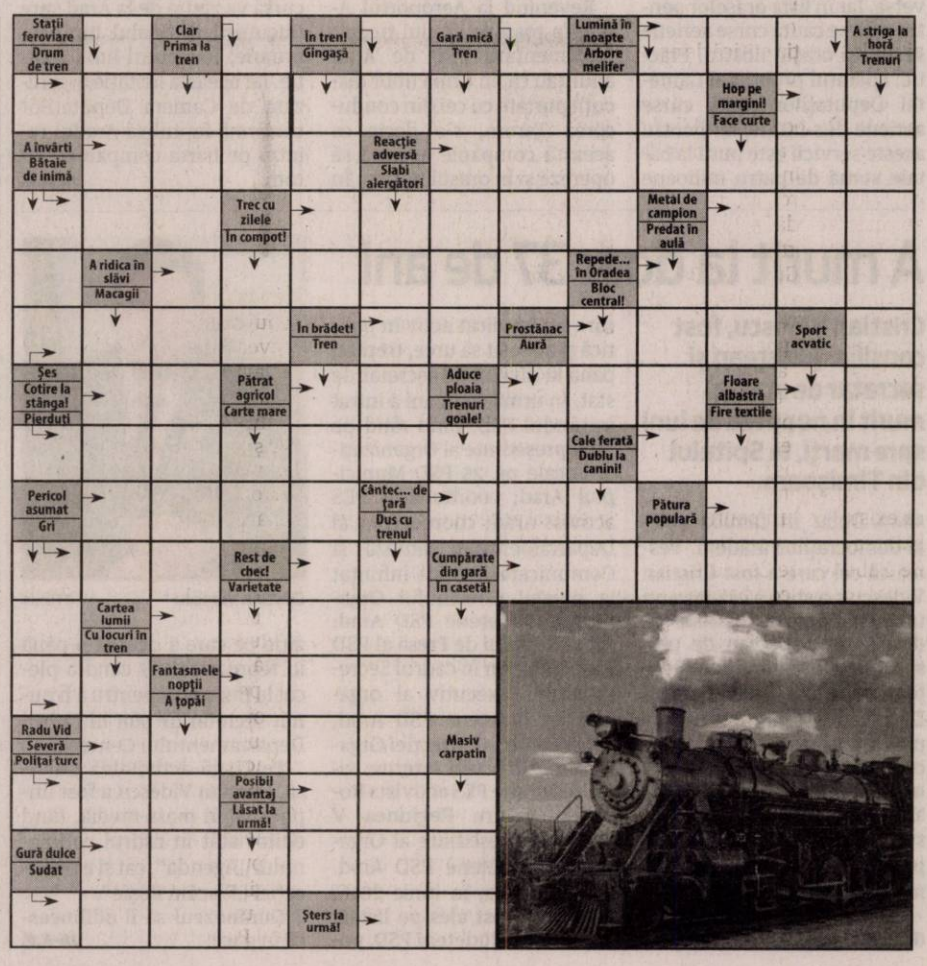

Rețeta zilei

Aperitiv grecesc din legume și brânză

INGREDIENTE. 1 roșie mare, 1/2 ardei gras, 100 g brânză feta, 50 g telemea (opțional), 50 g mozzarella (opțional), 1 lg ulei de măsline, oregano, piper, fulgi chilli (opțional)

MOD DE PREPARARE. Tăiem roșia cubulețe potrivite, ardeii fâșii. Brânzeturile le mărunțim sau le tăiem cubulețe. Mozzarella o radem pe răzătoarea mare. Punem 1 lg de ulei de măsline într-un vas termorezistent care merge la cuptor. Într-un bol amestecăm roșiile, ardeii, feta și telemeaua, piper. Punem amestecul obținut în vasul cu ulei și punem deasupra oregano uscat, fulgii de chilli și mozzarella rasă. Puteți folosi doar brânză feta sau doar telemea. După gust, puteți folosi mai multă brânză, sau mai multe legume. Coacem acoperit, la cuptorul preîncălzit la 180 C pentru circa 20 minute, după care înlăturăm capacul și mai lăsăm la cuptor încă 5 - 7 minute.

Poftă bună!

Pentru mai multe rețete intră pe www.culinar.ro

Citire apometre

Miercuri, 30 ianuarie 2019. Blocuri zona gării Aradul Nou, I. Maniu cu soț, Severin, Bârzava, Dosoftei, Lermontov, Liliac, Viorelelor, Maximilian, I. Maniu fără soț, I. Alexandru, Udrea, Plugarilor, Robănești, Neculce, Mărțișor, V. Moga, P. Pipoș, Grâului, Gorunului, Oradea, Zărandului, Rozelor, Râșnov, Viitorului, Someșului, Câmpul Florilor, C. Hodoș, Kogălniceanu, Ceahlău, Ceaiovski, P-ța Sârbească, Blanduziei, I.R. Șirianu, Olimpiadei, P. Chinezu, Cozia, V. Alexandrescu, Șelimbăr, Tribunul Axente, Sinagogei, N. Ștefu, Militarilor, S. Bărnuțiu, Mătăsari, Șelari, Voluntarilor.

Interviu JA. **Marin Lupaş, consilierul local municipal independent**

„Acest an este unul care poate da startul unor schimbări”

Singurul politician local care se auto-defineşte drept optimist, consilierul municipal Marin Lupaş vorbeşte în primul interviu din 2019 despre evoluţia Aradului în ultimii 10 ani.

Jurnal Arădean: Domnule Lupaş, aţi provocat arădenii la un moment de reflecţie privind Aradul în 2019 faţă de cel din 2009. Ce concluzii puteţi trage după dialogul avut în mediul online?

MARIN LUPAŞ. Arădenii simt că oraşul a fost abandonat de către cei care ar fi trebuit să îl gospodărească, dar şi de cei care ar trebui să îl facă puternic, mă refer aici la tineret, ca un efect principal al unei Primării care pune interesele de partid pe primul loc. Problemele sunt multiple, de la mizeria de pe străzi la situaţia economică ce se reflectă într-o plimbare pe Bulevard sau căutarea unei chirii rezonabile. Sunt şi unele aspecte în regulă pe care nu le putem ignora, cum este activitatea din Parcul Eminescu precum şi efervescenţa unor iniţiative culturale şi sportive independente, dar asta o putem pune pe seama tăriei arădenilor de a ţine capul sus, a se împotrivi abuzurilor şi a lucra pe forţele proprii pentru vremuri mai bune. Arădenii au avut întotdeauna o forţă de regenerare bazată pe acea mândrie de a fi arădean, un sentiment pozitiv care ne face să nu ne blazăm de tot ci, dimpotrivă, să avem un cuvânt de spus la nivel regional sau naţional.

J.A.: Dumneavoastră ce părere aveţi, care este evoluţia Aradului în ultimul deceniu?

M.L.: Dacă privesc în urmă cu 10 ani, oraşul nostru era între zonele promiţătoare ale ţării. Complexele comerciale pe care le invidiam la vecini se deschideau în sfârşit, acum din cele 3 mall-uri, a mai rămas 1! Exista încă speranţa unui oraş în care dezvoltarea nu avea să fie oprită de criza economică accentuată de Guvernul lui Boc, Băsescu şi Falcă. Din punctul de vedere al consumului, se remarcă şi în închiderea reprezentanţelor unor branduri internaţionale importante pe care acum le mai regăsim doar la Timişoara sau Oradea. Dacă ar fi să vorbim despre tendinţe, un lucru important pentru arădenii tineri, cu situaţie materială medie sau peste medie, cumpărăturile cele mai importante se fac la Timişoara ori chiar în Ungaria. Presa locală considera în 2009 că „în câţiva ani Aradul va putea deveni o metropolă”. La un deceniu distanţă de acel titlu de presă, avem o cu totul altă realitate: minciunile acelor politicieni şi-au dovedit adevărata natură...

J.A.: Cum aţi descrie această natură sau realitate locală în 2019?

M.L.: În 2019 un lucru se remarcă între toate - STAGNAREA! Sunt multe clădiri noi, unele construite peste spaţii verzi, dar preţul unor apartamente este mult peste posibilităţile tinerilor care vor să pornească independenţi în viaţă. Asfaltul atât de mult dorit de arădeni stă pe străzi maxim 2 ani, până ce expiră termenul de valabilitate şi este nevoie de un nou contract pentru asfaltatorii partidului. Stadionul unde se câştiga odinioară este închis de 6 ani! Încă nu avem un atât de necesar pod nou construit, măcar cel care era în planurile urbanistice dinainte de 1989 în prelungirea străzii Andrei Şaguna. Până şi Planul Urbanistic General nu s-a mai actualizat din 1997.

J.A.: Dar despre investiţiile promise...

M.L.: Rămân promise, stau frumos pe materialele electorale ale primarului. Nu mai spun că investiţiile mult-anunţate în servicii publice, cum ar fi termoficarea, încă „rânjesc”de pe hârtie alături de sutele de Studii de Fezabilitate făcute de firma primarului. În locul promisiunilor stau acuzele, edilul PNL găsind numai vinovaţi dar nicio soluţie. Falcă dă vina pe alţii tot timpul, dar sub lungul său mandat Aradul a devenit tot mai puţin numeros, tinerii alegând calea Europei sau a oraşelor vecine care oferă mai multe perspective în România decât o face, din păcate, în anul 2019 oraşul nostru. Tot ce a crescut în Arad în acest timp au fost impozitele şi ego-ul primarului!

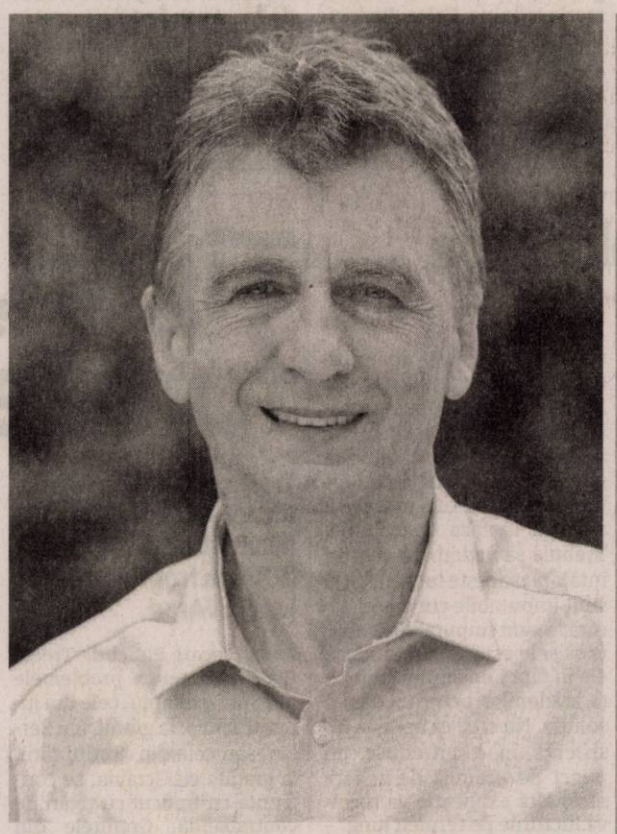

J.A.: Cum credeţi că va arăta oraşul după 2019?

M.L.: Acest an este unul care poate da startul unor schimbări. Avem două rânduri de alegeri care se continuă anul viitor cu alte două, însă trebuie să fim atenţi. Pe de o parte cred că va creşte acea parte însemnată a societăţii arădene care îşi dă seama că dinspre administraţia oraşului nu mai există energia benefică de demult, ce să poată împinge oraşul spre mai bine. Aceste nemulţumiri vor fi exprimate şi de partidele din opoziţie deoarece am intrat într-un şir de doi ani electorali când pericolul este să se vorbească mult, dar să se facă şi mai puţin. Deci va creşte efervescenţa dezbaterilor la nivel local, un lucru natural în ani electorali, însă trebuie să fim atenţi în a transpune această energie spre ceva pozitiv pentru Arad. Politicienii locali din PNL-ul lui Falcă şi PSD-ul lui Dragnea au obiceiul de a se înjura în comunicate de presă pentru ca apoi să se întâlnească prin restaurante sau cafenele pentru a-şi negocia poziţii ori privilegii. De cele mai multe ori problemele oraşului cad în plan secund. Deja în „cercurile” politicienilor arădeni din toate partidele se vorbeşte aproape exclusiv de rezultatele alegerilor ce vor veni, de câştigători sau pierzători şi nu despre proiecte pentru oraş! Cu toate acestea, la finele lui 2020, România poate arăta complet altfel. Eu sper că în bine! Poate că unii îl consideră un defect, dar în ciuda tuturor datelor ce anunţă apocalipsa, eu sunt un optimist. După toate încercările la care m-a supus viaţa, am învăţat să fiu pozitiv şi să muncesc pentru a face comunitatea în care trăiesc mai bună. Apoi ştiu că arădenii alături de care trăiesc atâta vreme nu se lasă învinşi, chiar dacă uneori nu îşi declară nemulţumirea.

„Aradul, câmp deschis al animalelor”

Mihai Fifor: Apariţia pestei porcine africane în Arad, oraşul administrat de Falcă, nu e întâmplătoare.

Mihai Fifor FOTO: FAN

ARAD. Senatorul PSD Mihai Fifor atrage atenţia, într-o postare pe Facebook, că nu s-ar fi ajuns la situaţia critică de apariţie a unui focar de pestă porcină africană la Arad, „dacă autorităţile locale şi-ar fi făcut datoria şi nu ar fi permis ca oraşul să devină un câmp deschis unde porci, oi, cai şi alte animale zburdă în voie”.

„Ştiu ce eforturi supra-omeneşti a făcut Guvernul României pentru a împiedica răspândirea pestei porcine africane în ţară şi pentru a veni în sprijinul celor afectaţi. În calitatea pe care am avut-o, de ministru al Apărării Naţionale, alături de ceilalţi colegi din cabinet, am fost direct implicat în acest proces. Cu toate că există planuri pentru combaterea pestei porcine africane elaborate de Comitetul naţional pentru combaterea bolilor, cu responsabilităţi clare pentru fiecare instituţie, constat că apariţia focarului de la Arad demonstrează că instituţiile au tratat prea lejer această problemă. Nu este admisibil ca o persoană fizică să desfăşoare la scară largă activităţi de intermediere şi comerţ cu porci, mai ales în contextul apariţiei bolii în România, şi nimeni să nu se sesizeze. Şi asta în mijlocul unui oraş ca Aradul unde chiar legea interzice creşterea şi deţinerea la scară industrială a porcilor în gospodăriile populaţiei. Evident, este vorba şi despre inconştienţa cetăţenilor care au văzut şi au tolerat situaţia, în loc să reclame autorităţilor că s-a încălcat legea şi există potenţialul apariţiei bolii în Arad”, a declarat senatorul PSD Mihai Fifor.

Fostul ministru al Apărării Naţionale a ţinut să tragă atenţia asupra pericolului pe care îl reprezintă pesta porcină africană. „Această boală, pesta porcină africană, nu este un moft al cuiva. State de talia Franţei sau Spaniei au avut nevoie de decenii pentru a eradica pesta porcină africană, pentru care nu există leac. Nu ne putem juca cu astfel de situaţii. Fac apel la cetăţeni să se implice şi să reclame orice potenţial caz de genul celui de acum, pentru a preveni apariţia de noi focare. Iar instituţiile, Direcţia sanitar-veterinară, Garda de Mediu, Poliţia, Jandarmeria, ISU şi, mai ales Poliţia Locală trebuie să acţioneze conform prerogativelor lor pentru aplicarea planurilor de intervenţie stabilite de Comitetul naţional pentru combaterea bolilor şi structurile acestuia din teritoriu. Aradul, sub oblăduirea echipei primarului Falcă, a ajuns un fel de maidan pe care animalele zburdă în voie, fie că e vorba de cai, oi sau porci. Ar fi cazul ca măcar acum administraţia să se trezească şi să înceapă să îşi facă datoria, nu doar să se gândească cum să arunce banii publici pe campanii de imagine destinate întâi-stătorilor urbei”, a declarat senatorul PSD Mihai Fifor. **JA-A.P.**

USR: Gropile au nevoie de reparaţii, nu de inventar!

ARAD. USR Arad a transmis o somaţie la adresa Primăriei privind rezolvarea de urgenţă a problemei gropilor din drumurile municipiului. „Asfaltul din oraşul nostru cedează peste tot sub asaltul condiţiilor de iarnă. Deoarece nu au fost executate corespunzător (vina aparţinând atât constructorului cât şi celui care a efectuat recepţia), drumurile sunt afectate în fiecare sezon rece, pe nervii şi banii proprietarilor de autovehicule. Ideea Primăriei de a face inventarul gropilor, în loc să le repare, este păguboasă şi arată că fie nu ştiu, fie nu doresc să rezolve problema. Fiecare zi în care gropile sunt lăsate în calea şoferilor ne arde la buzunar. Ideea că trebuie să aşteptăm primăvara pentru a petici asfaltul este greşită şi are rolul de a trage de timp. Sunt soluţii tehnice care trebuie aplicate de fiecare dată când apare o groapă. Dacă este lăsată în trafic, ea se va extinde şi ne va costa mai mult pe toţi, şoferi şi Primărie. Când va guverna municipiul Arad, USR se va asigura că execuţia drumurilor va respecta proiectul şi normele tehnice, pentru ca să nu mai avem gropi după fiecare îngheţ. Până atunci, recomandăm Primăriei să pună în circulaţie o utilitară cu trei oameni şi suficientă mixtură care se poate aplica la rece. Oriunde văd o groapă, în loc să o inventarieze, să o acopere”, susţine Răzvan Anghel, vicepreşedinte USR Arad.

JA-A.P.

Bîlcea insistă pentru modernizarea bazinului Delfinul şi a Sălii Polivalente!

ARAD. Sergiu Bîlcea, preşedintele PNL Municipiul Arad, cere parlamentarilor să se asigure că bugetul de stat din acest an va cuprinde fonduri pentru renovarea Bazinului Delfinul şi a Sălii Polivalente. „Este păcat să avem aceste săli în stare de degradare, este păcat că bazinul de înot este închis o mare parte a anului. Înţelegem că parlamentarii PSD şi-au asumat că Guvernul va moderniza aceste baze, le cer să se asigure că banii sunt cuprinşi în buget, altfel sunt doar vorbe. În alte oraşe, unde a avut interesul PSD, s-au construit săli de sport moderne de la zero, cred că Aradul merită respect şi nu ar fi un efort prea mare modernizarea acestor obiective. PSD se laudă că cifrele arată bine, aşa că trebuie să avem investiţii şi la Arad, un oraş care este printre primele la contribuţii la bugetul de stat”, a declarat Sergiu Bîlcea. **JA-A.P.**

Sergiu Bîlcea FOTO: FAN

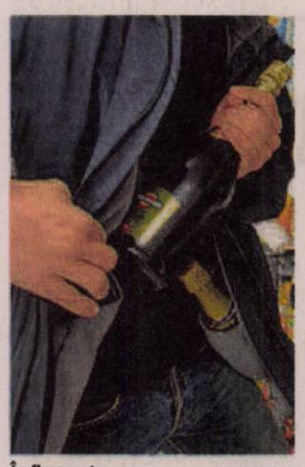

În flagrant FOTO: FAN

A furat două sticle de vin dintr-un magazin

ARAD. A venit din Timișoara să fure la Arad! Polițiștii Secției nr. 2 Micălaca cercetează un bărbat de 48 de ani, din Timișoara, depistat în flagrant delict în timp ce sustrăgea două sticle de vin dintr-un supermarket de pe Calea Radnei. Potrivit Inspectoratului de Poliție Județean Arad, „prejudiciul a fost recuperat, pe numele celui în cauză fiind întocmit un dosar de cercetare penală pentru furt". **JA-I.C.**

16

permise auto și patru certificate de înmatriculare au reținut polițiștii rutieri în urma controalelor efectuate. Pentru neregulile constatate, polițiștii au aplicat 161 de amenzi în valoare de 60.000 de lei. 44 au fost date pentru depășirea vitezei legale de deplasare, iar 117 pentru nefolosirea centurii de siguranță, neacordare de prioritate și efectuarea de depășiri neregulamentare.

Peste 51.000 de țigarete confiscate de la un arădean

ARAD. Polițiștii Secției nr. 2 rurale Arad împreună cu cei ai Biroului de Ordine Publică, ai Secției nr. 1 Vlaicu și ai orașului Nădlac, sprijiniți de lucrătorii Serviciului pentru Acțiuni Speciale au efectuat o percheziție la domiciliul unui bărbat bănuit de contrabandă.

Descinderea a avut loc marți dimineață, 29 ianuarie, pe raza municipiului Arad, la locuința unui bărbat de 31 de ani, în urma căreia a fost depistată și indisponibilizată cantitatea de 51.600 fire țigarete de diferite mărci, susceptibile că ar fi provenit din contrabandă. „Polițiștii continuă cercetările sub coordonarea procurorului de caz în vederea documentării întregii activități infracționale, sub aspectul săvârșirii infracțiunii de contrabandă", au precizat reprezentanții Inspectoratului de Poliție Județean Arad.

Țigările confiscate FOTO: IPJ ARAD

Al patrulea blocaj pe Stația de Sortare

PSD-ALDE s-a abținut din nou de la vot, solicitând în continuare dezbatere publică.

ARAD. După trei tentative eșuate de delegare a gestiunii directe a Stației de Sortare Arad către Recons, Executivul Primăriei a propus din nou aceeași temă în ședința ordinară a CLM de marți, 29 ianuarie 2019. Alesții locali au fost invitați din nou să-și exprime votul asupra acestui proiect de hotărâre. Și, cum de la precedentele ședințe până acum nu a mai apărut nicio informație nouă pe subiect, nicio luare de poziție diferită față de cele anterioare, rezultatul a fost același: consilierii PSD - ALDE s-au abținut, blocând pentru a patra oară consecutiv proiectul „privind aprobarea unor măsuri pentru reglementarea activității de sortare a deșeurilor reciclabile în stația de Sortare Arad" (care avea nevoie de o majoritate de două treimi pentru a fi aprobat).

Explicații

Liderul Grupului PSD-ALDE din CLM, Beniamin Vărcuș, explică: „Ne-am menținut poziția inițială, pe care o considerăm corectă, și anume organizarea unei dezbateri adevărate, nu a unei discuții în ședința de consiliu - unde suntem limitați de regulament în a lua cuvântul și a dezbate. Am aflat, ieri (luni n.r.), în comisiile de specialitate, că firma care ridică gunoiul nu a spus adevărul atunci când s-a referit la Stația de Sortare de la Mocrea, unde dânșii s-au obligat să ducă gunoiul prin caietul de sarcini. Așadar, ne aflăm într-o situație complicată din acest punct de vedere: probabil că dânșii nu doresc sau nu își permit să ducă gunoiul până acolo, iar Stația de Sortare de la Arad nici măcar nu a intrat în faza de licitație. Trebuie să vedem de ce s-au întâmplat aceste lucruri, dacă sunt imputabile cuiva, cei cărora le sunt imputabile trebuie să și le asume și să vină cu ele în fața Consiliului și în fața arădenilor pentru a găsi o soluție. Nu cred că această insistență în a introduce un punct pe ordinea de zi fără nicio altă explicație va rezolva lucrurile pe termen lung" - a subliniat Beniamin Vărcuș.

De neînțeles

De cealaltă parte, viceprimarul Călin Bibart a punctat: „Eu, care stau bine cu logica, nu pot să înțeleg cum o parte din consilieri, respectiv Grupul PSD-ALDE, refuză să voteze o procedură legală care are două avantaje. O dată, gunoiul din Arad se va sorta. Iar, pe de altă parte, acea Stație de Sortare fiind în concesiune, aduce un venit Primăriei Aradului. Nu în ultimul rând, prin nefuncționarea ei, comunitatea arădeană e obligată să plătească o sumă mai mare la Fondul de Mediu. De aceea, această consecvență a consilierilor PSD-ALDE de a nu vota o procedură legală de atribuire a Stației de Sortare unei firme a statului român, a Primăriei Arad, este de neînțeles. Dacă și atunci când dorești o procedură legală către o companie a statului apar discuții despre nelegalități și nu-știu-ce interese, cred că este fără cuvinte" - a opinat Călin Bibart. **JA-D.D.**

Țigări, alcool și mașini furate în vămile arădene

Traficul ilegal cu țigări, alcool și cel cu autovehicule furate, în top, în 2018, la frontierele din județul Arad.

Un sfert de milion de țigări de contrabandă, confiscate de polițiștii de frontieră arădeni FOTO: PFR

ARAD. Fiecare Punct de Trecerea Frontierei cu problemele lui. Spre exemplu, cele din județul Timiș, la granița cu Serbia, sau cele din nordul țării, la granița cu Ucraina, se confruntă cu traficul cu țigări de contrabandă. Granițele din vest, în special cele din județul Arad, la granița cu Ungaria, se confruntă cu problema migranților, însă au fost cazuri, de-a lungul anului trecut, când la frontiere au fost descoperite și autovehicule furate, precum și țigări și alcool de contrabandă.

Contrabanda cu țigări și alcool

Reprezentanții Serviciului Teritorial al Poliției de Frontieră Arad spun că „fenomenul infracțional al traficului ilicit cu produse din tutun, prezent în zona de responsabilitate, s-a manifestat atât pe sensul de intrare, cât și pe sensul de ieșire din/în țară". Anul trecut, polițiștii de frontieră arădeni au confiscate aproximativ 250.000 de țigarete de contrabandă. Cea mai mare captură de țigări de contrabandă, în 2018, la granițele din județul Arad, a avut loc la PTF Nădlac de pe autostradă în 5 septembrie. Aici s-a prezentat, pe sensul de intrare în România, un cetățean maghiar, conducând un autoturism înmatriculat în Ungaria. Cu ocazia controlului de frontieră au fost descoperite, ascunse și nedeclarate - în bara de protecție din spate și în spatele farurilor -, 39.920 de țigarete. Șoferul s-a ales cu dosar penal pentru contrabandă. În ceea ce privește traficul cu alcool, în anul 2018 au fost confiscați 1.771 litri de băuturi spirtoase și vinuri. La sfârșitul lunii noiembrie 2018, polițiștii de frontieră din cadrul Sectorului Poliției de Frontieră Nădlac au confiscat 77 de litri de alcool etilic netimbrat, în concentrație de 96 la sută, de la un cetățean român - bărbatul alegându-se cu dosar penal pentru fapta sa. Totodată, au mai fost constatate și șase fapte de natură contravențională, toate înregistrate la Sectorul Poliției de Frontieră Vărșand, în cadrul cărora a fost ridicată în vederea confiscării peste o mie de litri de băuturi spirtoase și vinuri, în valoare totală de 30.400 de lei. Cazurile au fost predate spre competentă soluționare lucrătorilor din cadrul Direcția Regională Antifraudă 5 Deva, care au ridicat întreaga cantitate menționată, aplicând șase sancțiuni contravenționale în valoare de 100.000 lei.

Traficul cu autovehicule furate

Un alt domeniu al infracționalității transfrontaliere îl reprezintă traficul internațional cu autovehicule furate. Anul trecut au fost descoperite în punctele de frontieră de pe raza județului Arad 47 de autoturisme, care au fost indisponibilizate până la finalizarea cercetărilor. Potrivit reprezentanților Serviciului Teritoral al Poliției de Frontieră Arad, autoturismele furate și descoperite de polițiștii de frontieră arădeni sunt din categoria celor de lux și SUV și provin, majoritatea, din state precum Italia, Germania și Franța, însă au fost înregistrate și cazuri în care mașinile erau înmatriculare în țări ca Marea Britanie, Belgia, Olanda, Polonia, Suedia, Norvegia, Slovacia, Austria și Portugalia. Care sunt modalități prin care se încearcă introducerea acestor autovehicule în România, pe la PTF-urile de pe raza județului nostru? Ei bine, o metodă este cea prin care se fură mașinile, apoi se falsifică documentele și se repoansonează neautorizat seriile de șasiu. În anumite cazuri de furt la comandă, s-a folosit modul de operare denumit clonare - caz în care se folosesc documentele și plăcuțele unei mașini care are caracteristici similare și singura modificare operată este repoansonarea seriei, corespunzător documentelor autentice deținute. **JA-I.C.**

Destinația

Autovehiculele furate au ca destinație țări precum România, Bulgaria, Ucraina, Moldova, Transnistria, Belarus, Rusia și Turcia. În ceea ce privește cetățenia „cărăușilor" acestor autoturisme, polițiștii de frontieră arădeni spun că în mare parte sunt cetățeni români, urmați de ucraineni, moldoveni, maghiari și polonezi.

În premieră, facturi mai mici la căldură din Arad!

ARAD. „Majoritatea blocurilor și asociațiilor de proprietari au renunțat la repartitoarele din apartamente, iar în perioadele în care temperaturile exterioare au fost ceva mai ridicate, au închis furnizarea agentului termic de la branșamentul întregului imobil, pentru a se face economii. Oamenii au mai dat drumul la aragaz, s-au încălzit cu aparate electrice, iar astfel facturile sigur că se reduc ușor", a declarat Lupșe.

ULAL confirmă că pentru consumul din noiembrie s-a plătit ceva mai puțin decât în urmă cu un an. Pentru un apartament cu două camere dintr-un bloc fără repartitoare s-a plătit, în medie, 300 de lei, pentru căldură.

Caloriferele, nițel mai calde FOTO: JA

În Arad, CET Hidrocarburi furnizează agent termic pentru aproximativ 30.000 de locuințe, iar prețul gigacaloriei pentru populație a rămas la nivelul anului trecut, respectiv 275 de lei. **JA-M.B.**

Au furat seiful din primăria Livada

Sediul primăriei din Livada a fost spart, hoții fugind cu un seif în care se aflau 13.000 lei.

LIVADA. Lovitură dată în noaptea de luni spre marți în comuna arădeană Livada, aflată la numai câțiva kilometri distanță de municipiu. Sediul primăriei din localitate a fost spart de persoane neidentificate până în prezent. Acestea au plecat din primărie cu un seif în care se aflau aproximativ 13.000 de lei. Potrivit informațiilor pe care le deținem, hoții ar fi tăiat firele sistemului de alarmă al primăriei, după care au forțat geamul termopan de la încăperea în care se afla casieria. Au intrat în camera respectivă de unde au luat cu ei un seif care, potrivit declarațiilor primarului Iosif Bimbo, cântărește aproximativ 200 de kilograme. Hoții ar fi ieșit cu seiful pe același geam pe care au intrat și duși au fost. Asta nu înainte să închidă geamul la loc, pentru a-și acoperi intrarea frauduloasă.

Potrivit declarațiilor reprezentanților primăriei Livada, în seif se afla suma de aproximativ 13.000 de lei, bani care fuseseră încasați din taxe și impozite. De abia marți dimineața, furtul a fost observat. Femeia de serviciu care ajunge prima la primărie, pentru a face curat, a observat nereguli la geamul forțat.

La fața locului s-au deplasat polițiști și criminaliști pentru a face cercetări, insistându-se, în special, pe camerele de luat vederi care i-ar fi putut filma pe infractori. „Persoane necunoscute au pătruns, prin escaladare, într-un imobil din care au furat un seif cu 13.000 de lei. Polițiștii continuă cercetările sub aspectul săvârșirii infracțiunii de furt calificat. Colegii noștri au deja un cerc de suspecți și există o mare posibilitate ca, în cel mai scurt timp, autorii să fie identificați", ne-a declarat Lorena Radu, purtătorul de cuvânt al Inspectoratului de Poliție Județean Arad. **JA-A.G.**

Primăria, lăsată fără seif FOTO: V.O.

Pentru mai multe fotografii intră pe www.jurnalaradean.ro

Sport

„Ne-am făcut bine treaba în apărare, dar au fost şi momente în care am atacat"

Cristi Păcurar, antrenor secund UTA

3

seturi au fost suficiente pentru echipele de volei cadeți care au vizitat Aradul în weekend-ul trecut. CNNT Craiova a dispus cu 3-0 (25-16, 25-16, 25-18) de Westar, iar liderul CSŞ Blaj a trecut cu 3-0 (25-20, 25-16, 25-20) de ProVolei. ProVolei se află pe poziția a treia în Seria C, cu 14 puncte, în timp ce Westar ocupă locul 5, cu 10 puncte.

Marius Copil ocupă cel mai bun loc al carierei!

ARAD. Tenismanul sârb Novak Djokovic conduce detașat în clasamentul jucătorilor profesioniști de tenis (ATP), dat publicității luni, după ce a cucerit titlul la Australian Open, în timp ce arădeanul Marius Copil a urcat pe 56, cel mai bun loc din cariera sa. „Tunarul din Carpați" a urcat patru locuri față de acum două săptămâni, după ce a ajuns în turul secund la Melbourne. Legitimat la CSM București, Copil are un total de 858 puncte. **JA-D.L.**

Remiză albă în Szeged-UTA

În ciuda numeroaselor ocazii de gol, „amicalul" din Ungaria s-a încheiat fără ca vreo echipă să marcheze.

A fost remiză albă în „amicalul" dintre Szeged şi UTA FOTO: LEO SFÂRA

GYULA. UTA a evoluat, ieri, în al doilea joc de verificare al acestei ierni, fără antrenorul Ionuț Popa, care este bolnav și nu a făcut deplasarea la Gyula, la partida cu Szeged. A fost, însă, un bun prilej pentru a-i vedea la lucru pe noii sosiți, Ivan, Alfaiate, Vera sau Keita.

Din capul locului trebuie spus că tânărul Ivan a confirmat încă din start și pare fundașul dreapta de care avea nevoie echipa arădeană. Deși „crud", el a arătat o maturitate mult peste cei 19 ani, fiind un jucător extrem de bătăios, gata să pună osul la minge în orice moment. Alfaiate a început greu meciul, a dat o pasă care i-a lăsat pe unguri doar cu Orlic în față, noroc cu portarul austriac, el fiind un adevărat erou al primei reprize, când a parat trei goluri gata făcute.

UTA a replicat prin Kanda, dar acesta a șutat slab din lovitură liberă, însă cea mai mare ocazie i-a aparținut lui Stahl, care a scăpat singur cu portarul advers, dar acesta a parat miraculos, la rădăcina barei.

Partea secundă a fost mai încâlcită, ambele echipe trimițând pe teren jucătorii de rezervă, iar Cristi Păcurar i-a aruncat în luptă și pe ceilalți nou-sosiți. Vera nu a arătat, încă, de ce a costat 2.8 milioane de euro acum trei ani, iar Keita a părut destul de dezordonat. Pe acest fond, tot maghiarii au ratat primii, Bodea fiind la post în două rânduri. Apoi, după o ocazie a lui Vera, Isac a ratat incredibil, singur cu portarul, acesta respingând cu piciorul.

Așa s-a terminat un meci despre care antrenorul secund al UTA-ei, Cristi Păcurar a declarat: „A fost un joc bun, contra unei echipe mai bine pregătite decât noi, deoarece a început mai repede pregătirile. Un antrenament excelent, pentru ambele echipe. Am folosit un modul nou de joc, vom trage concluziile dacă el este nimerit pentru echipa noastră. Am folosit mulți jucători noi, e mai greu de găsit, deocamdată, traseele dorite. Ne-am făcut bine treaba în apărare, au fost și momente în care am atacat, dar au lipsit golurile".

Ei au jucat la UTA

UTA a început cu Orlic - Ivan, El Hasni, Iuga, Copaci - Alfaiate - Stahl, Miculescu, Matei, Kanda – C. Rus. Au mai jucat: Bodea – Suslak, Costin, D. Popa, Vera, Keita, Hrezdac şi Isac.

Joacă fotbal FOTO: FAN

Futsalul se mută la Curtici

CURTICI. A 5-a etapă zonală din cadrul Campionatului Județean de futsal se desfășoară sâmbătă, 2 februarie, începând cu ora 10 în sala de sport din Curtici. Protagoniste vor fi opt echipe împărțite în două grupe, după cum urmează: Frontiera Curtici, Mureșana Mândruloc, Înfrățirea Iratoșu, CS Aluniș (A), ACS Socodor, Gloria Neudorf, Aqua Vest Arad și Atletico Arad (B).

Câștigătoarea turneului se alătura echipelor Cetate Săvârșin, CS Ineu, Speranța Turnu și Podgoria Ghioroc la turneul final de pe 24 februarie de la Macea.

JA-D.S.

ALBE ŞI NEGRE

Daniel Scridon

Pe tatami arădean se modelează caractere

Chiar dacă fotbalul rămâne sportul rege, vă propun să descoperiți o poveste de succes dintr-o altă ramură sportivă. Pe tatami. Acolo unde se învață esența sportului: să mergi până la propriile limite și chiar să treci dincolo de ele. Și unde cele zece principii ale luptătorului de judo sunt respectate cu sfințenie. O poveste cu campioni, care la un moment dat au fost doar concurenți ce au refuzat să se dea bătuți, cu antrenori dedicați, care își propun să țină mereu ștacheta ridicată, cu părinți care au înțeles că sportul modelează caractere.

Motivați cu îndemnul: „Cea mai mare glorie pentru un judoka nu e să cazi, ci să te ridici de jos de fiecare dată", tot mai mulți copii aleg să practice acerst sport. Astfel, Aradul a devenit - după București - cel mai important punct pe harta judo-ului românesc, având cel mai mare număr de cluburi afiliate la FR Judo. Zece la număr: CS Municipal Arad, CSŞ Gloria Arad, CSU Aurel Vlaicu Arad, CS Judo Arad, Judo Club Lazăr Loghin Arad, CS Podgoria Ghioroc, ACS Unirea Sântana, CS Șoimii Lipova, CS Victoria Nădlac și CS Zerind. Și încă patru în curs de obținere a certificatului de identitate sportivă: Judo Club Panda Arad, Palatul Copiilor Arad, Sambojudo Club Pecica și CS Victoria Felnac.

> Sportul poate dărâma orice barieră

Dar și la alt nivel stăm foarte bine. Dorel Căprar este vicepreședintele FR Judo, Victor Bălășoiu este președintele Comisiei Centrale a Arbitrilor, Marius Jebereanu este șeful Comisiei Tehnice și membru în Comitetul Balcanic, iar Iosif Szillyer este șeful arbitrilor din Ardeal și membru în Comisia de Apel a Federației. Nu există disciplină sportivă în România mai bine reprezentată de arădeni ca judo-ul. Toți motivați de vorbele fondatorului acestui sport, japonezul Jigoro Kano: „Scopul final al judo-ului este să îți creeze o disciplină perfectă care să te ajute să faci lumea mai bună".

În ce măsură vor reuși acești copii să schimbe lumea, nu știm. Un lucru e cert însă: vor fi frumoși, înțelepți și vor găsi mai ușor dumul spre succes în viață. (Și) Pentru că păşesc mereu pe tatami având în minte vorbele legendarului Muhammad Ali: „Ca să ajungi un mare campion, trebuie să crezi că ești cel mai bun. Dacă nu ești, prefă-te!".

daniel.scridon@informmedia.ro

În amintirea lui Teo Ţucudean

ARAD. Memorialul „Teo Țucudean" la handbal masculin, ajuns la a XI-a ediție și câștigat de Old Boys Arad, a prilejuit organizatorilor acordarea a două diplome de excelență profesorilor Titi Ionescu și Gheorghe Dima.

În amintirea lui Teo Țucudean, unul dintre oamenii cu inimă mare care a contribuit la susținerea handbalului arădean, trecut în neființă în urmă cu 15 ani, s-a jucat handbal, duminică, în „Polivalenta" arădeană. Old Boys a fost urmată în clasamentul final de ACS Leu Giarmata, Lupii Arad și Unirea Sântana.

Memorialul a fost organizat de familia Țucudean, în colaborare cu Direcția Județeană pentru Sport și Tineret Arad, la final doi dintre personalitățile care au scris istorie în sportul pe semicerc de pe Mureș, Titi Ionescu și Gheorghe Dima, au fost în centrul atenției, ambii primind, pe lângă un „Mulțumesc!", și diplome de excelență. **JA-D.L.**

Au jucat handbal în amintirea lui Teo Ţucudean FOTO: JA

Abonaţi la locul 3 la Cupa Severinului

TURNU SEVERIN. La finele săptămânii trecute, o parte din judoka legitimați la CS Municipal Arad, coordonați de Dorin Drimbe și Arpad Nagy, au participat la turneul internațional - Cupa Severinului la judo.

Patru dintre ei au urcat pe a treia treaptă a podiumului de premiere, după cum urmează: Timeea Hegyi (cat. 32 kg, Under 15), Alexandru Andraș (73 kg, U15), Sofian Popa (73 kg, U18) și Gabriel Calmar (81 kg, U18). Alte clasări remarcabile au avut: Bogdan Onețiu (66 kg-U15), David Turc (plus 90 kg-U18) și Roxana Iosub (63 kg-U23) - toți locul 5, Luca Botezatu (66 kg-U15) - loc 7.

„Pentru a ne putea îndeplini obiectivul să fim și în acest an pe podiumurile naționale de premiere, vom participa la multe concursuri și stagii de pregătire. Totul pentru a duce sportivii la un potențial ridicat, pentru a se bate cu șanse reale la medaliile naționale" - spune Dorin Drimbe. **JA-D.S.**

Record personal pentru Codrean!

MUNCHEN. După un meritoriu loc 2 la concursul internațional de la Insbruck (Austria), pistolarul Casian Codrean a confirmat și la Munchen, în cadrul unei alte competiții internaționale cu 86 de participanți la start. În proba de pistol aer comprimat a juniorilor, sportivul legitimat la CS Municipal Arad a reușit un total de 579 puncte, record personal, cu care s-a clasat pe locul 2.

Colega sa de club, Daria Haristiade, a contabilizat 557 puncte, cifră în creștere, dar cu care nu a reușit să prindă finala probei junioarelor, la start fiind 90 de pistolare. Cei doi sportivi, însoțiți în Germania de antrenorul Gheorghe Pop, se pregătesc de finala Campionatului Național de glonț - juniori și seniori, de la București. Apoi, în februarie e programat și Campionatul Național de tineret, iar în martie are loc prima întrecere importantă a anului pe plan internațional, „Europenele" din Croația.

JA-D.S.

JURNAL ARĂDEAN

Andy Murray are „un şold metalic" FOTO: EPA

Murray s-a operat la şold

TENIS. Andy Murray, fost număr unu mondial, a fost supus unei intervenţii chirurgicale la şold, la Londra.

„Acum am un şold metalic... Mă simt puţin rănit şi zdruncinat în acest moment, însă sper că acesta va fi sfârşitul durerilor mele la şold", a scris Murray pe contul său de Instagram.

Murray a efectuat o operaţie la şold şi acum un an şi nu a mai ajuns de atunci la forma care l-a consacrat. Acum, la Australian Open, a fost eliminat din primul tur şi a anunţat că acest turneu ar putea fi ultimul al carierei. „Nu mă simt deloc bine. Am făcut tot ce a depins de mine, însă am dureri mari. Nu mai suport durerea. Nu mai vreau să joc aşa. Mai pot juca la un anumit nivel, însă nu unul de care pot fi mulţumit. Nu e însă vorba numai de asta. Nu mai pot îndura durerea. În decembrie, am vorbit cu echipa mea şi le-am spus că nu mai pot continua în ritmul ăsta. Cred că mai pot rezista până la Wimbledon, acolo aş vrea să spun stop. Nu sunt însă convins că o să pot face asta. Acesta ar putea fi ultimul meu turneu", a spus atunci Andy Murray.

SURSA: MEDIAFAX

Un nou examen pe semicerc

Elizabeth Omoregie: „Cred că punctul forte al lui Krim Ljubljana este apărarea".

Un nou duel în Liga Campionilor la handbal feminin FOTO: EPA

HANDBAL. Are 22 de ani şi a ajuns în această vară la CSM Bucureşti de la Krim Ljubljana, iar sâmbătă îşi va înfrunta pentru prima oară echipa care a propulsat-o în handbalul mare. „Va fi un moment special şi cred că, de asemenea, va fi emoţionant", spune Elizabeth Omoregie, componenta campioanei României.

După patru ani petrecuţi la Krim Ljubljana, Elizabeth Omoregie a acceptat provocarea de a părăsi reprezentanta Sloveniei cu destinaţia CSM Bucureşti, formaţie cu aspiraţii mult mai mari la nivel european. Sorţii au făcut ca cele două echipe, CSM şi Krim, să se afle sâmbătă faţă în faţă în Main Round-ul Ligii Campionilor la handbal feminin, în ceea ce va reprezenta un moment aparte pentru coordonatoarea de joc de 22 de ani. „Va fi un moment special şi cred că, de asemenea, va fi emoţionant pentru mine. Aşa cum ştim, Krim a fost primul meu club profesionist din carieră şi am de acolo multe amintiri. Va fi ciudat să joc împotriva lor, să îmbrac alt tricou, dar asta e viaţa şi acum sunt concentrată pe echipa mea.

Meciul nu va fi uşor, Krim are o echipă tânără, are câteva jucătoare accidentate, dar suntem la acelaşi nivel din punct de vedere al accidentărilor. Ştim cât de dificilă e situaţia noastră acum la echipă. Cred că fiecare secundă va fi foarte importantă, iar noi va trebui să începem bine jocul şi să continuăm la fel până la final", a declarat Elizabeth înaintea partidei.

Pentru ea, Krim nu mai are niciun secret, având în vedere că le ştie pe majoritatea componentelor campioanei Sloveniei. „Cred că punctul lor forte este apărarea. Antrenorul va pregăti defensiva foarte bine, cunoaşte multe din jucătoarele noastre balcanice şi cred că apărarea este obiectivul lor. Trebuie să fim concentrate 60 de minute, cred că ar trebui să muncim mai mult împreună, să ne bucurăm mai mult şi să aducem mult mai multă energie în teren". După victoria cu CSM Bucureşti din etapa trecută, Gyor pare favorită certă la câştigarea grupei. În acest context, lupta pentru locul doi devine una aprigă, în care celelalte formaţii sunt implicate. **SURSA: MEDIAFAX**

Stanciu a ales Arabia Saudită

FOTBAL. Internaţionalul român Nicolae Stanciu, mijlocaşul echipei cehe de fotbal Sparta Praga, a semnat un precontract cu formaţia Al-Ahli Jeddah, la care îşi va continua cariera, a anunţat clubul din Arabia Saudită. „Nicolae Stanciu a semnat un precontract cu Al-Ahli. Internaţionalul român va finaliza transferul său de la Sparta Paraga şi va semna un contract pe trei ani şi jumătate, după vizita medicală pe care o va efectua la Jeddah, în următoarele două zile", a precizat Al-Ahli într-un comunicat.

Stanciu a adunat 28 de selecţii în reprezentativa României, pentru care a marcat 10 goluri. **SURSA: AGERPRES**

Nicolae Stanciu FOTO: EPA

Gică Popescu: „Vom fi pregătiţi pentru Euro"

FOTBAL. Consilierul onorific al premierului Viorica Dăncilă, Gheorghe Popescu, a declarat, marţi, că România va îndeplini condiţiile impuse de UEFA şi va fi pregătită să organizeze la Bucureşti cele patru partide din cadrul Campionatului European din 2020.

„Vom fi pregătiţi pentru EURO 2020. Acum nu, dar în 2020 vom fi pregătiţi. În două săptămâni eu voi ţine o conferinţă de presă la sediul Guvernului în care voi prezenta care e stadiul actual al proiectului de organizare şi ce paşi urmează să facem pentru ca în 2020 să fie totul în regulă", a spus Popescu.

Fostul căpitan al echipei naţionale a României, Gheorghe Popescu, a participat, marţi, alături de Miodrag Belodedici şi Helmuth Dukadam, la o expoziţie cu tricourile unor foşti fotbalişti români prin care Primăria Capitalei a marcat intrarea în ultimele 500 de zile rămase până la debutul EURO 2020.

România a primit organizarea a patru meciuri din cadrul Campionatul European din 2020 pe Arena Naţională din Capitală. UEFA solicită celor 12 ţări organizatoare să pună la dispoziţie alte patru stadioane la standarde internaţionale pentru antrenamentele oficiale ale echipelor naţionale. Cele patru arene pe care România le-a ales pentru a le moderniza sunt Arcul de Triumf, Steaua, Rapid şi Dinamo. Variante de rezervă sunt arenele din Ploieşti, Giurgiu, Voluntari şi Mogoşoaia.

Arena Naţională, punctul central FOTO: EPA

Bucureştiul va găzdui trei partide în cadrul Grupei C şi una în faza optimilor de finală. Astfel, pe Arena Naţională sunt programate meciuri în zilele de 14, 18, 22 şi 29 iunie 2020. Dacă se califică, echipa naţională a României va juca cel puţin două partide la Bucureşti. **SURSA: AGERPRES**

Critică noul format al Davis Cup

Căpitanul naţionalei Australiei, Lleyton Hewitt, critică noul format al Cupei Davis.

TENIS. Lleyton Hewitt, căpitanul echipei Australiei, a criticat noul format al Cupei Davis, stabilit de Federaţia internaţională de tenis (ITF) împreună cu societatea Kosmos, condusă de fotbalistul spaniol Gerard Pique, informează Reuters. În cursul unei conferinţe de presă dedicată întâlnirii dintre Australia şi Bosnia-Herţegovina, care va avea loc vineri şi sâmbătă la Adelaide, fostul lider al clasamentului ATP a făcut din jucătorul lui FC Barcelona ţinta acuzaţiilor sale.

„Nu cunoaşte nimic despre tenis. Este ca şi cum mi-ar cere mie să aduc modificări Ligii Campionilor. Cele două puncte majore de diferenţă sunt: aspectul meciurilor acasă/deplasare, precum şi partidele disputate după sistemul cel mai bun din cinci seturi. Dacă vă uitaţi la ceea ce este mai bun în sportul nostru, cele patru turnee de Mare Şlem, acestea se dispută după sistemul cel mai bun din cinci seturi", a spus Hewitt.

„Pentru mine, cel mai dezamăgitor lucru este că jucători precum Alex Bolt şi Alex de Minaur nu vor juca niciodată finala Cupei Davis în Australia, ceea ce a reprezentat una dintre cele mai mari bucurii ale carierei mele", a adăugat fostul tenisman. Începând din acest an, Cupa Davis se dispută după un nou format, cu trei tururi preliminare, în trei weekend-uri din lunile februarie, aprilie şi septembrie, urmate de un turneu final de o săptămână, care va avea loc la Madrid, în luna noiembrie, cu participarea celor mai bune 18 echipe. **SURSA: AGERPRES**

Marin Cilic şi naţionala Croaţiei sunt deţinătorii trofeului FOTO: EPA

Yannick Carrasco (prim-plan) FOTO: EPA

Carrasco este dorit de Arsenal şi Man United

FOTBAL. Yannick Carrasco (25 de ani) îşi doreşte să revină în Europa, iar echipele mari se bat pe semnătura sa. Football.london.com notează că belgianul este pe lista a două super puteri din Premier League, Arsenal şi Manchester United. Cum mai sunt trei zile rămase la dispoziţie până la finalul perioadei de transferuri, cele două echipe trebuie să se mişte repede. Dar revenirea lui Carrasco nu va fi uşoară. Dalian Yifang, actuala sa echipă, a plătit pentru transfer 30 de milioane de euro şi ar putea solicita o sumă cel puţin egală pentru a-l lăsa să plece. „Există interes din toată Europa. Familia lui nu s-a adaptat în China, are probleme. Vrea să plece din această cauză, ceea ce e foarte normal.

Are tot respectul pentru Dalian. Iubeşte echipa, e una grozavă, cu multă istorie. Este onest cu cei din conducere şi le-a spus tot ce se întâmplă cu familia", a declarat Christophe Henrotay, impresarul belgianului. **SURSA: MEDIAFAX**

Mitriţă, şapte milioane de euro!

FOTBAL. Alexandru Mitriţă (23 de ani) ar putea face pasul către MLS, unde e dorit de New York City, pentru o sumă, şapte milioane de euro, care l-ar transforma în de departe cel mai scump jucător vândut vreodată de Craiova. Americanii au pe mână un buget foarte, foarte mare, astfel că nu există probleme în a achita o sumă în jurul a 7 milioane de euro. Conform digisport.ro, în acest moment oferta este de 6 milioane de euro, cu un salariu de 1,3 milioane de euro anual pentru Mitriţă, dar patronul Mihai Rotaru vrea să obţină cu un milion de euro mai mult. Conştient că trupa din Major League Soccer nu ar trebui să facă un efort prea mare pentru a-i satisface ultima pretenţie financiară, conducătorul oltenilor încearcă, astfel, să mai pună un milion de euro. Autor a 13 goluri în acest sezon, Mitriţă are o imagine foarte bună pe plan extern şi mai e dorit şi de italienii de la FC Torino, echipă cu care craiovenii au negociat în timpul cantonamentului din Antalya.

„Există oferte, nu doar din Statele Unite. Oferte sunt, dar nu înseamnă că eşti obligat să vinzi dacă există oferte. Nu pot să vă spun că e o sumă greu de refuzat, sau că e o ofertă de 7 milioane. Sunt jucători pe lista unor cluburi importante care încearcă să-i ia încă din iarnă, nu din vară aşa cum ne-am dori noi", a spus Marcel Popescu, de curând, despre transferul care ar urma să spulbere recordul lui Andrei Ivan, vândut pe trei milioane de euro la Krasnodar. **SURSA: MEDIAFAX**

Pachetul de servicii medicale MedLife Genesys pentru seniori. Siguranţa unei sănătăţi păstrate cu grijă.

Cu toţii ne dorim să îmbătrânim frumos şi să ne bucurăm de cât mai mulţi ani. Vârsta înaintată însă este, de regulă, asociată cu sănătatea şubredă, pierderea vitalităţii şi a poftei de viaţă. Dar nu trebuie să fie aşa!

Deşi sunt mulţi factori care contribuie la slăbirea sănătăţii odată cu înaintarea în vârstă, mare parte dintre aceştia pot fi influenţaţi pozitiv şi ţinuţi sub control printr-o preocupare constantă şi atentă asupra condiţiei tale fizice şi psihice.

Ca senior, trebuie să ştii că printre elementele cheie în menţinerea sănătăţii se numără o alimentaţie sănătoasă, activităţile fizice regulate şi un mediu curat şi liniştit. De asemenea, un rol deloc de neglijat îl joacă menţinerea unei vieţi sociale active.

Cu toate acestea, pentru a te păstra într-o formă cât mai bună, e nevoie de ceva în plus, şi anume de suport specializat. Mai exact, de oameni pregătiţi să îţi ofere servicii medicale personalizate, atent elaborate, pentru a te ajuta să te bucuri de sănătate chiar şi la o vârstă înaintată.

(9829)

În acest sens, echipa MedLife Genesys a pregătit un pachet de servicii medicale gândit special pentru tine - pachetul medical Senior (50+)

ACESTA CONŢINE:
- set analize (hemoleucogramă completă, glicemie, uree, creatinină, colesterol, TG, HDL, LDL, examen urină)
- consult Oftalmologie
- consult ORL
- consult Cardiologie (EKG)
- consult Gastroenterologie
- consult Ginecologie / Urologie
- consult Neurologie
- consult Proctologie
- ecografie abdominală

PREŢ PROMO* PACHET SENIOR: **690 LEI**

Alege să beneficiezi de atenţia şi grija de care ai nevoie! Sună la 0257 960 pentru mai multe informaţii.

La GEMI SPORT, iarna îşi pierde din drepturi în faţa apelor termale, a căror temperatură ajunge până la 40 de grade Celsius

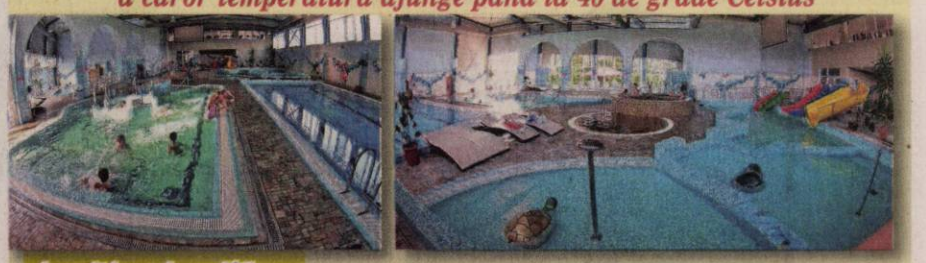

A venit iarna iar noi îţi propunem să învingi frigul de afară cu o vizită la centrul nostru Spa! Pe lângă bazinele interioare cu apă termală, te poţi relaxa în saună sau îţi poţi încânta simţurile cu un masaj relaxant! Acordă-ţi timp pentru eliberarea emoţiilor şi destinderea totală a spiritului pornind într-o călătorie în care îţi vei regăsi adevărata armonie interioară!

- **Bazin de înot**
- **jacuzzi**
- **bazin destinat copiilor**
- **bazine cu hidromasaj**

de toate acestea vă puteţi bucura în cadrul complexului nostru!

ADRESA:
Bulevardul Nicolae Titulescu, Arad
0357 408 718

Singurul complex cu apă termală din Arad te aşteaptă pentru relaxarea de care ai nevoie in fiecare zi.

(9887)

Ministerul Finanţelor Publice. Agenţia Naţională de Administrare Fiscală. Direcţia Generală Regională a Finanţelor Publice - Timişoara. Administraţia Judeţeană a Finanţelor Publice Arad. Dosar de executare nr. 1880829244041/2018. Nr. 132/16/01/2019. Anunţ privind vânzare pentru bunuri imobile. Licitaţia II. În temeiul prevederilor art. 250 alin. (2) din Legea nr. 207/2015 privind Codul de procedură fiscală, cu modificările şi completările ulterioare, vă facem cunoscut că în ziua de 15, luna Februarie, ora 13,00, anul 2019, în localitatea Arad , B-dul Revoluţiei, nr. 77, jud. Arad, se vor vinde la licitaţie, următorul bun imobil: - Unitate individuală situată în localitatea Arad, str. Abrud, bl. 126, sc. A, et. III, ap. 11, judeţ Arad, în suprafaţă de 75 mp, conform CF nr.305557-C1-U13 Arad, CF vechi 6450 Micalaca, nr. topo 2450/662/1/c/1/9/11; - Proprietate imobiliară rezidenţială - Apartament cu 3 camere, baie, bucătărie, cămară alimente, grup sanitar, debara, vestibule, sas şi balcon. Cota teren 32/1130 mp proprietate personală, construcţie din anul 1980. Încălzire de la reţeaua oraşului, finisaje medii, tâmplărie lemn, placări cu gresie şi faianţă, parchet din lemn masiv în camere, tâmplărie exterioară PVC. Utilităţi - current, apă, gaz, telefonie, canalizare, cu instalaţii sanitare în stare bună, aspect exterior în casa scării şi în interior îngrijit. Preţ de evaluare/ de pornire al licitaţiei 171.568 lei (exclusiv TVA*), grevate de următoarele drepturi reale şi privilegii, după caz: Creditori, Sarcini: B.R.D. Groupe Societe Generale SA - Ipotecă rangul 1; Statul Român reprezentat de Ministerul Finanţelor Publice - Ipotecă rangul 1. *) În conformitate cu prevederile Titlului VII din Legea nr. 227/2015 privind Codul Fiscal, cu modificările şi completările ulterioare, operaţiunea (cota de TVA ...) este neimpozabilă. Invităm pe cei care pretind vreun drept asupra acestor bunuri să înştiinţeze despre aceasta organul de executare, înainte de data stabilită pentru vânzare. Cei interesaţi în cumpărarea bunurilor sunt invitaţi să se prezinte la termenul de vânzare la locul fixat în acest scop şi până la acel termen să prezinte oferte de cumpărare. Pentru participarea la licitaţie ofertanţii depun, cu cel puţin o zi înainte de data licitaţiei, următoarele documente: a) oferta de cumpărare; b) dovada plăţii taxei de participare sau a constituirii garanţiei sub forma scrisorii de garanţie, reprezentând 10% din preţul de pornire a licitaţiei. Plata taxei se va efectua în contul IBAN RO94TREZ0215067XXX022241, beneficiar Administraţia Judeţeană a Finanţelor Publice Arad, cod de identificare fiscală 3519933, deschis la Trezoreria Arad; c) împuternicirea persoanei care îl reprezintă pe ofertant; d) pentru persoanele juridice române, copie de pe certificatul unic de înregistrare eliberat de Oficiul Registrului Comerţului; e) pentru persoanele juridice străine, actul de înmatriculare tradus în limba română; f) pentru persoanele fizice române, copie de pe actul de identitate; g) pentru persoanele fizice străine, copie de pe actul de identitate/ paşaport; h) declaraţia pe proprie răspundere a ofertantului prin care certifică faptul că nu este persoană interpusă cu debitorul. Cumpărătorului îi revine obligaţia de a respecta prevederile legale speciale, cum ar fi obligaţiile de mediu, obligaţiile de conservare a patrimoniului naţional sau altele asemenea, respectiv: ... Alte informaţii de interes pentru cumpărător, după caz: ... Pentru informaţii suplimentare vă puteţi adresa la sediul nostru sau la numărul de telefon 0257.202726.

(109)

Ministerul Finanţelor Publice. Agenţia Naţională de Administrare Fiscală. Direcţia Generală Regională a Finanţelor Publice - Timişoara. Administraţia Judeţeană a Finanţelor Publice Arad. Serviciul Colectare şi Executare Silită Persoane Juridice. Dosar de executare nr. 12815. Nr. ARG-DEJ-1066/17.01.2019. Anunţ privind vânzarea bunurilor mobile. În temeiul prevederilor art. 250, alin. (2) din Legea nr. 207/2015 privind Codul de Procedură Fiscală, cu modificările şi completările ulterioare, vă facem cunoscut că, în ziua de 19, luna Februarie, anul 2019, ora 15:00, în localitatea Arad, str. B-dul. Revoluţiei, nr. 77, camera 35, jud. Arad, se va vinde la licitaţie următorul bun mobil, licitaţia a-IV-a: Denumirea bunului mobil. Descriere sumară: Autoturism Dacia Logan, an fabr. 2007, benzină, 1390 cmc, nr. înmatriculare AR-08-RFT, capota faţă dreapta lovită, cu zgârieturi şi rugină, peste 380000 km. Drepturile reale şi privilegiile care grevează bunurile, dacă este cazul: Gaj în favoarea A.J.F.P. Arad. Preţul de evaluare sau de pornire al licitaţiei, exclusiv TVA: 1.639 lei. Cota TVA/ neimpozabil/ scutit *) Autoturism: 19%. *) Regimul şi cotele de taxă pe valoarea adăugată aplicabil/ aplicabile pentru vânzarea bunurilor mobile sunt cele prevăzute de Titlul VII din Legea nr. 227/2015 privind Codul Fiscal, cu modificările şi completările ulterioare. Invităm pe cei care pretind vreun drept asupra acestor bunuri să înştiinţeze despre aceasta organul de executare, înainte de data stabilită pentru vânzare. Cei interesaţi în cumpărarea bunurilor sunt invitaţi să se prezinte la termenul de vânzare, la locul fixat în acest scop şi până la acel termen să prezinte oferte de cumpărare. Pentru participarea la licitaţie ofertanţii depun, cu cel puţin o zi înainte de data licitaţiei, următoarele documente: a) oferta de cumpărare; b) dovada plăţii taxei de participare sau a constituirii garanţiei sub forma scrisorii de garanţie, reprezentând 10% din preţul de pornire a licitaţiei. Plata taxei se va efectua în contul IBAN RO94TREZ0215067XXX022241, beneficiar Direcţia Generală Regională a Finanţelor Publice Timişoara - Administraţia Judeţeană a Finanţelor Publice Arad, cod de identificare fiscală 3519933, deschis la Trezoreria Operativă Municipiul Arad; c) împuternicirea persoanei care îl reprezintă pe ofertant; d) pentru persoanele juridice române, copie de pe certificatul unic de înregistrare eliberat de Oficiul Registrului Comerţului; e) pentru persoanele juridice străine, actul de înmatriculare tradus în limba română; f) pentru persoanele fizice române, copie de pe actul de identitate; g) pentru persoanele fizice străine, copie de pe actul de identitate/ paşaport; h) declaraţia pe proprie răspundere a ofertantului prin care certifică faptul că nu este persoană interpusă cu debitorul. Cumpărătorului îi revine obligaţia de a respecta prevederile legale speciale, cum ar fi obligaţiile de mediu, obligaţiile de conservare a patrimoniului naţional sau altele asemenea, respectiv: -. Alte informaţii de interes pentru cumpărător, după caz: -. Pentru informaţii suplimentare, vă puteţi adresa la sediul nostru sau la numărul de telefon 0257.202739.

(110)

Program mare publicitate:
B-dul Revoluţiei, nr. 62
luni-vineri: 9.00-16.00

ANUNŢ

Primăria Oraşului Chişineu-Criş, judeţul Arad organizează concurs de recrutare pentru ocuparea funcţiei publice de execuţie vacante de referent clasa III, grad profesional asistent în cadrul Serviciului Urbanism, Amenajarea Teritoriului, Achiziţii Publice şi Investiţii, Primăria Oraşului Chişineu-Criş.

Studiile necesare pentru ocuparea funcţiei publice de execuţie vacante de referent clasa III, grad profesional asistent sunt studii medii absolvite cu diplomă, în domeniul urbanism sau în domeniul inginerie civilă, iar vechimea în specialitatea studiilor necesare exercitării funcţiei publice este de minimum 6 luni.

Concursul se organizează la sediul Primăriei Oraşului Chişineu-Criş, judeţul Arad la data de 19.02.2019 ora 10,00 proba scrisă şi la data de 21.02.2019 ora 10,00 interviul.

Dosarele de înscriere la concurs se pot depune în termenul limită de 20 zile de la data publicării în Monitorul Oficial Partea a III-a, un ziar de largă circulaţie şi pe pagina de internet a Primăriei Oraşului Chişineu-Criş, respectiv data de 06.02.2019.

Condiţiile de participare la concurs şi bibliografia, precum şi relaţii suplimentare se pot obţine la sediul Primăriei Oraşului Chişineu-Criş, str. Înfrăţirii, nr. 97, judeţul Arad, tel. 0257/350098, fax 0257/350059, e-mail: primariachcris@yahoo.com.

(107 - H 171004)

(9587)

Oftamed
Servicii oftalmologice complete
Oftalmologie | Optică | Chirurgie | Laser

Dr. Turlea Magdalena
Dr. Turlea Cristian

CONSULTAŢII ÎN CONTRACT CU CAS

- Sală operaţii pentru intervenţii chirurgicale Oftamologice
- Consultaţii oftamologice, terapie laser pentru retinopatie diabetică, glaucom, retinografie, OCT
- Intervenţii chirurgicale (pentru cataractă, glaucom si afecţiuni anexe oculare)
- Optică medicală (ochelari de vedere, soare, lentile de contact)

www.oftamed.ro
Arad, str. Miron Costin bl. 9 ap. 2-3
0257 253 523 0735 520 489

IOANA BUBULETE IPURL

Cu sediul în Arad, str. Tribunul Buteanu, nr.1, ap.1, mansarda, lichidator judiciar al **SC Frandos Inox Metal SRL**, anunţă vânzarea prin licitatie publica cf. Legii nr. 85/2014, a terenului intravilan, situat in loc. Moneasa, inscris in CF nr. 300656 Moneasa, nr. Parcela 146-147/2, suprafata in CF de 1.438 mp si masurata la fata locului 1.112 mp, pornindu-se de la pretul de: 71.418 lei.

Se scot la vanzare si urmatoarele bunuri mobile: vitrina frigorifica pentru patiserie 1.309 lei, cuptor electric pizza Oven model 4+4p – 1.372 lei, malaxor cu cuva Food Mixer model 20f – 1.631 lei si formator aluat Fimar Villa Verucchio Rimini 2012 – 1.470 lei.

La preţul de adjudecare se adaugă TVA, conform normelor legale in vigoare.

Sedinta de licitatie publica va avea loc in data de **07.02.2019 la ora 13.00**, la sediul lichidatorului judiciar, str. Tribunul Buteanu nr. 1 ap. 1, mansarda. Cei care doresc sa participe la licitatia publica se vor prezenta la sediul lichidatorului judiciar pana în data de 07.02.2019, ora 11.30 si vor depune documentele necesare inscrierii si dovada achitarii garantiei de participare. Garanţia de participare este de 10% din valoarea bunului pentru care se face inscrierea şi se achită până cel mai târziu la ora 11.30, data de 07.02.2019. In caz de neadjudecare, licitatia publica va fi reluata la aceleasi ore si in aceleasi conditii, in datele de 14.02.2019 si 21.02.2019.

Relaţii suplimentare, contul bancar si regulamentul de vanzare prin licitatie publica se pot afla la tel.0740234433 sau la sediul lichidatorului judiciar, in intervalul ora 09.00 – 16.00.

(108)

ARAD ONLINE
www.aradon.ro

EVIDENŢIAZĂ-TE!

Talon valabil până în 31 martie 2019

Text: **DATA apariţiei:**.....

Date personale:
Nume şi Prenume:
Telefon:
Buletin de identitate:

TALON + PREŢUL CATEGORIEI AFERENTE

Anunţurile se preiau zilnic, la ghişeu, până în ora 16[00], după această oră, se pot prelua doar prin intermediul sistemului online de preluare a anunţurilor disponibil pe www.jurnalaradean.ro . Anunţurile de mică publicitate din Jurnal Aradean se publică pe baza talonului din ziar. Redacţia nu îşi asumă responsabilitatea pentru conţinutul anunţurilor de mică publicitate!

JURNAL ARADEAN

Publicitate 0257/210.775 0257/280.904

JURNAL ARĂDEAN

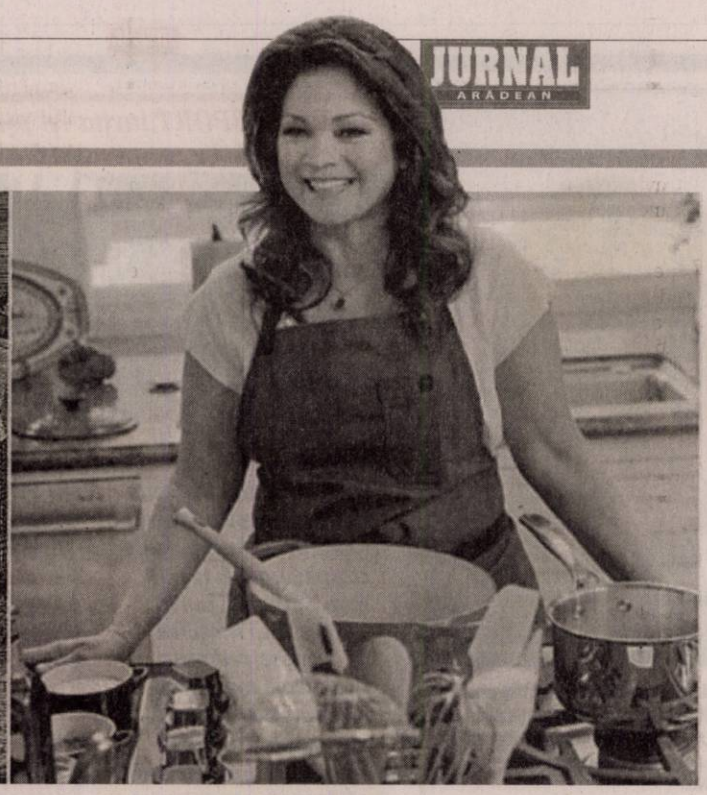

Gătește ca acum 2.000, 3.000 sau chiar 8.000 de ani!

Cele mai vechi reţete din lume au fost scoase la lumină de cercetătorii care au scotocit prin biblioteci şi au descoperit manuscrise rare, pe care sunt aşternute mâncărurile preparate de strămoşii noştri, de la ingrediente până la modurile de preparare. Unele sunt bizare, altele, uluitor de apropiate de ce facem noi azi! Vă prezentăm câteva dintre ele.

Tocană cu peşte afumat

Această reţetă este dinaintea erei noastre.

INGREDIENTE: 125 g costiță de porc dezosată și feliată subțire (bacon), două bucăți de praz, 500 g pește afumat (poți folosi crap, știucă, păstrăv, biban, somon, cambulă sau cod), 1 l lapte, 1 cană de smântână, un pic de arpagic, o linguriță de sare.

MOD DE PREPARARE: Prăjește baconul până se topește toată grăsimea și apoi adaugă prazul mărunțit. Lasă pe foc până se înmoaie prazul.

Adaugă peștele rupt în bucățele, toarnă laptele și mută oala în cuptor, la foc foc mic, pentru vreo 30 de minute. Înainte de servire adaugă smântâna, arpagicul tocat și sarea.

Budincă de urzici, măcriş, năsturel şi păpădie

Reţeta are 8.000 de ani! Prima menţiune despre acest fel de mâncare a fost făcută în anul 6.000 î.Hr. şi a fost descoperită în 2007, de cercetători de la University of Wales Institute, Marea Britanie.

INGREDIENTE: O legătură de măcriș, o legătură de năsturel, o mână de frunze de păpădie, două legături zdravene de urzici tinere, câteva fire de arpagic, o cană de făină de orz, o linguriță de sare, o bucată de carne de porc sau de vânat; pâine de casă/rustică pentru servit.

MOD DE PREPARARE: Toacă toate frunzele, amestecă-le cu făina și sarea și adaugă suficientă apă cât să le lege.

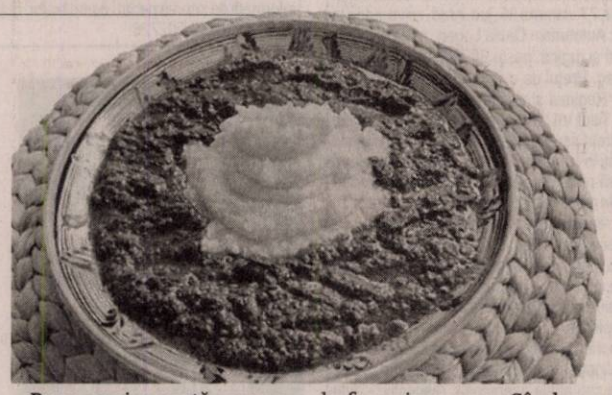

Pune apoi această compoziție într-un săculeț de pânză. Leagă bine săculețul și scufundă-l în oala în care fierbe la foc mic carnea. Când carnea e făcută, se servește cu fiertura din săculeț și cu pâine proaspătă.

Tocană-leac pentru mahmureală

Această reţetă originară din Orientul Mijloc datează din anul 900 d.Hr.

INGREDIENTE: 1,400 kg carne, 230 g ceapă tocată, 110 grame de verdeață proaspătă (de preferat, mentă și pătrunjel), tocată, o mână de năut, câteva frunze de mangold (sau de spanac), o bucată de galangal (poate fi înlocuit cu ghimbir), iaurt grecesc, suc de struguri neîndulcit, o jumătate de cană de ulei de măsline, 6 g chimion, 6 g cassia (poți înlocui cu scorțișoară), 1 g cuișoare, 1 g de ulei de nard (sau alt ulei obținut din rădăcinoase).

MOD DE PREPARARE: Spală carnea și așaz-o într-o oală cu jumătate din cantitatea de ceapa, verdeața, năutul, galangalul și uleiul. Adaugă apă cât să acoperi ingredientele

și las-o pe foc până ce carnea este aproape fiartă. Adaugă mangoldul, iar când carnea e perfect gătită, pune iaurtul. După 5 minute, toarnă și sucul de struguri, apoi chimionul, cassia, restul de ceapă. După vreo 10 minute, pune cuișoarele și nardul. Oprește focul, dar lasă oala pe aragaz - căldura reziduală va continua gătirea tocanei.

Dobunni, pâine după o reţetă celtică

Numele acestei pâini vine de la tribul celtic Dobunni. Reţeta e veche de vreo 2.100 de ani.

INGREDIENTE: 200 g făină de grâu, 200 g făină de orz, 100 g făină de ovăz, 25 g mac sau semințe de in, o linguriță de sare, 250 ml apă.

MOD DE PREPARARE: Combină cele trei tipuri de făină cu semințele și sarea, apoi adaugă apă și amestecă până obții o pastă groasă. Rupe bucăți din aluat, formează bile și apoi aplatizează-le. Se pot coace în cuptor sau pe pietre încinse.

Pâine cu mure şi alune

Vechimea acestei reţete este estimată la peste 3.000 de ani.

INGREDIENTE: 500 g făină, o jumătate de linguriță de sare, o cană mare de mure, o jumătate de cană de alune de pădure mărunțite, 200 g miere, 250 ml apă.

MOD DE PREPARARE: Se amestecă făina cu sarea, alunele și murele. Se frământă, adăugând apă încet, încet, până se obține un aluat echilibrat - nici prea uscat, nici prea umed. Se adaugă mierea, iar dacă murele au lăsat prea multă zeamă și aluatul e prea moale, se mai pune făină. Se rupe aluatul în bucățele, li se dă pâinicilor forma dorită și se pun la copt în cuptor sau pe pietre încinse. **POFTĂ BUNĂ!**

STIL DE VIAŢĂ

Adela Ciolocoi

nutriţionist, dietetician

Alimentaţia - cheia unei stări generale de bine sau nu (I)

Hrana pe care o consumăm este ca un combustibil, ea oferind organismului nostru energia de care are nevoie pentru a funcționa optim. Hrana influențează nivelul nostru de energie, starea emoțională, poftele alimentare, capacitatea de gândire, într-un cuvant sănătatea generală. O dietă săracă în substanțe nutritive poate afecta sistemul imunitar, organismul devenind vulnerabil la răceli şi gripe. Avem nevoie de toate grupele de alimente (proteine, grăsimi, carbohidrați) pentru o sănătate optimă, calitatea alimentelor consumate, dar şi cantitatea, făcând diferența.

> Hrana influenţează nivelul nostru de energie, starea emoţională, poftele alimentare, capacitatea de gândire

Hrana nesănătoasă

1 **Proteine dăunătoare.** Consumul zilnic, şi la fiecare masă, a prea multor produse din carne duce la creşterea acidităţii sângelui, la pierderi de calciu, la suprasolicitarea rinichilor şi ficatului, la osteoporoză, constipaţie sau artrită. Indicat ar fi, ca măcar doua zile pe săptămână, să încercăm să excludem carnea din meniul nostru. Pentru unele persoane chiar şi laptele de vacă este greu digerabil. Poate provoca reacţii alergice, astm, eczeme, oboseală, la vârsta adultă lipsind lactaza, enzima care să digere lactoza, zahărul din lapte. Alegeţi ca alternativă laptele de capră, având molecule mai mici şi, astfel, mai uşor de descompus.

2 **Grăsimi dăunătoare.** Grăsimile saturate din carnea roşie, brânzeturile grase, produsele lactate, unt - la un consum ridicat - duc la creşterea tensiunii arteriale, expunându-ne la riscul atacului de cord sau al accidentului vascular cerebral. Grăsimile hidrogenate reprezintă un pericol şi mai mare. Ele rezultă în urma procesului de solidificare a grăsimilor vegetale lichide (margarina), fiind regăsite în produsele de patiserie, dulciuri, înghețată, cartofii prăjiți.

3 **Carbohidraţi dăunători.** Carbohidraţii simpli sunt cei pe bază de zahăr rafinat, care nu sunt deloc sănătoşi pentru organism. În această categorie avem ciocolata, prăjiturile, bomboanele, biscuiţii şi orice aliment realizat prin adaos de zahăr, făină sau orez alb prelucrat. În timpul rafinării, cele mai multe vitamine şi minerale se elimină, iar alimentele, odată ce ajung în organism, se comportă precum zahărul. Ajung în fluxul sanguin, perturbă nivelul zahărului din sânge şi cresc apetitul pentru consumul de dulciuri.

redactia.jurnalaradean@informmedia.ro

Friptură de mistreţ

Aceasta este o reţetă română de prin secolele XIV-XV.

INGREDIENTE: Carne de mistreț, sare, piper, pudră de chimion.

MOD DE PREPARARE: Se spală carnea, se usucă bine, se presară pe ea sare și chimion măcinat și se lasă la marinat până a doua zi, când se bagă la cuptor și se ține până e pătrunsă.

Se presară piper măcinat pe ea după ce e scoasă din cuptor și poate fi servită cu un sos făcut dintr-un amestec de miere, reducție de vin și vin de stafide (acesta din urmă poate fi înlocuit cu vin dulce).

POFTĂ BUNĂ!

Inimi de miel umplute cu ciuperci şi alune

Vechimea acestei reţete este estimată la peste 3.000 de ani.

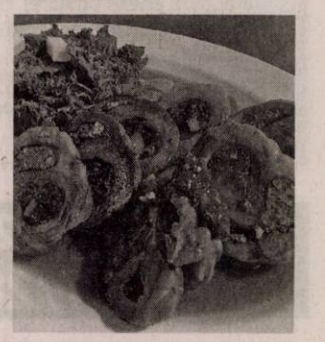

INGREDIENTE: Inimi de miel, ciuperci, arpagic, pesmet, alune de pădure.

MOD DE PREPARARE: Se mărunțesc ciupercile și se amestecă bine cu arpagic, pesmet și alunele zdrobite. Se umplu inimile, apoi se îmbracă în lut și se coc în tăciuni aprinși.

DECESE

Cu imensă durere familia Videscu anunţă decesul celui care a fost fiu şi frate,

VIDESCU CRISTIAN-IOAN,

la doar 36 de ani.

Miercuri de la ora 15,00 corpul neînsufleţit va fi la Capela Kuki din Grădişte. Înmormântarea va avea loc joi, 31.01.2019, ora 15,00 în cimitirul Micălaca.

Familia îndoliată

Cu nemărginită durere anunţăm pe această cale plecarea dintre noi a cumnatei dragi,

VLAIC MARIANA.

Înmormântarea va avea loc astăzi, 30 ianuarie 2019, ora 12,00 de la Capela Cimitirului din Gai.

Ne va fi dor de tine

MARIANA

dragă.

Dumnezeu să te odihnească în pace!

Îndoliaţi, cumnatul Adrian Pătraşcu cu soţia Livia

Cu durere în suflet şi multă tristeţe anunţăm decesul celui care a fost soţ, tată, socru, frate şi bunic,

STOENOIU CONSTANTIN.

Înmormântarea va avea loc astăzi, 30 ianuarie 2019, începând cu ora 14:00, la Capela Cimitirului „Ardeleni" din Pecica.

Familia îndoliată

Cu adâncă durere anunţăm încetarea din viaţă a celui ce a fost un bun soţ, tată, bunic, unchi şi cumnat,

ing. VESA GRIGORE.

Slujba de înmormântare va avea loc astăzi, 30 ianuarie 2019, la Casa Funerară Kuki din str. Cocorilor nr. 6, la orele 13:00, iar înhumarea la Cimitirul din Micălaca. Odihneşte-te în pace dragul nostru!

Fam. Vesa şi fam. Chiricescu

Cuvintele nu pot exprima tristeţea şi durerea noastră acum când ne despărţim de colegul nostru

VIDESCU CRISTIAN IOAN

plecat mult prea devreme în eternitate. Dumnezeu să te odihnească în pace iar celor dragi ai tăi să le dea puterea necesară să treacă peste această cumplită încercare! Adio dragul nostru!

Organizaţia PSD-Arad

A plecat dintre noi un om extraordinar, un talent deosebit şi un prieten devotat. Tragismul dispariţiei sale e mai presus de cuvinte. Suntem mult mai săraci prin plecarea lui

CRISTI VIDESCU

spre zări mai bune. Drum lin prieten drag!

Florin Tripa – deputat

Suntem alături de familia Videscu în greaua încercare pricinuită de trecerea prea devreme în veşnicie a bunului nostru prieten

VIDESCU IOAN CRISTIAN.

Familia Jitariu Monica, Adrian şi Andreea

Regretăm profund dispariţia celui care a fost colegul nostru,

STOENOIU CONSTANTIN.

Sincere condoleanţe familiei îndoliate! Dumnezeu să-l odihnească în pace!

Colegii: Speranţa Cosmulescu, Maria Paştea, Paul Dobrescu, Speranţa Mihăilescu, Mitică Breazu, Mihai Iordache, Ştefan Lucian

---

Împărtăşesc marea durere a familiei Stoenoiu în aceste momente grele pricinuite de decesul celui care a fost

STOENOIU CONSTANTIN.

Sincere condoleanţe! Dumnezeu să-l odihnească în pace!

Puşa Avrigeanu şi familia

MULŢUMIRI

Mulţumim tuturor celor care au fost alături de noi prin prezenţă, coroane şi flori la dureroasa despărţire de cel care a fost iubitul meu soţ,

MAUTNER IULIU (GYÜSZI).

Dumnezeu să-l odihnească în pace!

Soţia îndurerată

CONDOLEANŢE

CRISTIAN VIDESCU

a fost un om deosebit, un spirit liber, un prieten extraordinar şi un stâlp al comunităţii.

Sunt profund îndurerat de dispariţia sa. Dumnezeu să te odihnească în pace, dragul meu prieten!

Adrian Todor - deputat

La ceas de grea încercare şi multă durere sufletească sunt alături de familia Videscu acum când îl conduc pe ultimul drum pământesc pe colegul nostru

VIDESCU CRISTIAN IOAN.

Bunul Dumnezeu să aibă grijă de sufletul tău

CRISTI,

iar celor dragi ai tăi să le dea puterea să treacă peste încercarea vieţii lor. Odihnă veşnică! Sincere condoleanţe familiei!

Preşedinte PSD Arad, Căprar Dorel

Publicitate 0257/210.775
0257/280.904

Anunţurile de deces se publică GRATUIT!

SERVICII FUNERARE

NOSFERATUM
SERVICII FUNERARE COMPLETE
Arad, str. Ghiba Birta nr. 26 - Tel.: 0752 10 11 12; 0357 80 48 38
NON STOP e-mail: nosferatumarad@yahoo.com www.nosferatum.ro
TRANSPORT GRATUIT ÎN MUNICIPIUL ARAD ŞI ORAŞUL PECICA
* Sicrie la preţ de producător;* Înmormântări GRATUITE – doar pe baza cuponului de pensie; * Consultanţă şi medic constatator; * Rezolvăm actele la spital, primărie, casă de pensii, C.A.R.P.; * PREluăm DECEDAŢII DE LA MORGĂ; * Igienizare, cosmetizare, îmbălsămare, incinerarii, REPATRIERI, CAPAC FRIGORIFIC; * CAPELA CIMITIR ETERNITATEA (UTA)! * Borduri, monumente funerare, mozaic, marmura, granit.

COMEMORĂRI

Se împlinesc 40 de zile de când a plecat dintre noi

ILCA DELIA

n. 29.01.1939.

Comemorarea va avea loc la Biserica Ortodoxă din Parcul UTA (str. Bumbacului 5), vineri, 1 februarie 2019, la ora 16,30.

Familia îndoliată

La doi ani de la despărţire cu inimile zdrobite de durere îţi zicem printre lacrimi şi suspine, doar o rugăciune,

LARISA ANDREEA.

La mormântul tău vom duce/ Flori şi lumânări la cruce/ Şi cu lacrimi le-om uda/ Până ne astâmpărăm durerea.

ANDREEA

draga noastră/ Scurtă a fost viaţa ta/ Când ne-a fost nouă mai bine/ Veni moartea după tine/ Poate aşa a fost destinul/ Ţie Raiul nouă destinul / Ţie Raiul cel ceresc/ Nouă chinul pământesc. Dormi în pace!

Te plâng ai tăi cei dragi: soţul Aurelian cu fiica Rosa, mama soacră Roza, unchiul Ghiţă cu mătuşa Liliana, verişorul Paul şi cei care te-au iubit atât de mult bunicii Nicolae cu Paladea

GARSONIERE

• **A A** Achiziţionez garsonieră, apartament 1 cameră, cash, ☎0746.055.126, ☎0755.483.216. 97124

• **Cumpăr cu** plata pe loc garsonieră, apartament 1 cameră, ☎0721.670.839. 165093

AP.1 CAMERĂ

• **Vând apartament** 1 cameră cartier Micălaca mobilat, utilat şi centrală termică. Informaţii telefon 0755.659.523. 170736

AP.2 CAMERE-ARAD

• **A A** Achiziţionez apartament 2,3,4 camere, cash, ☎0746.055.126, ☎0755.483.216. 97130

• **Cumpăr cu** banii jos apartament 2-3 camere. Telefon 0742.781.651. 165095

• **Vând apartament** 2 camere, renovat, Gurahonţ, str. Gării nr.34, ☎0743.403.165 64848

AP.4 CAMERE-ARAD

• **Vând apartament** 4 camere, Grădişte, etaj 3/4, neamenajat. Tel. 0724.293.111. 165393

VILE-ARAD

• **Vilă 8** camere Grădişte, 3 băi, garaj, pretabil două familii, ☎0722.257.409. 168230

TERENURI JUDEŢ

• **Vând 8** ari vie, Galşa. Telefon ☎0746.933.218. 170295

SPAŢII COM-ARAD

• **Închiriez spaţii** comerciale zona Intim, 170 mp - 100 mp, ☎0722.227.450. 168572

OFERTE LOCURI DE MUNCĂ

• **Angajăm femei** de serviciu pentru curăţenie. Tel. 0723.060.277.

• **Angajăm pentru** Lipova montatori subansamble. Informaţii la telefon 0357/423395.

• **Brutărie angajează** vânzătoare (2 schimburi), ambalator (noapte), şofer, Aradul- Nou, ☎0744.912.345.

• **Depozit de** logistică, angajează operatori pentru spălătoria de ambalaje, 0733.103.684.

• **Firmă de** pază angajează agenţi de securitate cu atestat, 0720.722.644.

• **SC angajează** şofer autobasculantă categoria C cu experienţă şi atestat transport marfă, 0730.017.008.

• **Societate comercială,** angajăm instalator pentru lucrări de întreţinere spaţii industriale şi birouri. Deţinerea carnetului de conducere cat. B, reprezintă avantaj. Telefon: 0725.890.788.

PRESTĂRI SERVICII

• **Execut acoperişuri** noi şi vechi sau reparaţii. Tel. 0747.359.655. 167324

CONSTRUCŢII

• **AAduc balast,** nisip, sort, ridic moloz, pământ, piatră, mraniţă, 0747.206.371. 166092

POŞTA LUI CUPIDON

• **Domn, 58/180/80,** caut relaţie serioasă cu doamnă cu caracter, ☎0735.229.354. 171091

ANIMALE,PĂSĂRI

• **Vând 6** purcei şi baloţi mari de lucernă. Tel. 0771.765.048. 161811

PIERDERI

• **Declar pierdut** certificatul constatator nr. 40625/ 2.12.2014 aparţinând societăţii Paloma Rode SRL. Îl declar nul. 171099

• **Declar pierdut** certificatul constatator nr. 162/ 21.04.2005 aparţinând societăţii Elegance Group SRL. Îl declar nul. 171101

• **Novac Petru** Întreprindere Individuală pierdut certificate constatatoare nr. 46603/ 9.08.2010 sediu şi punct lucru şi nr. 520655/ 13.06.2012. Le declar nule. 171080

• **Pierdut Certificat** constatator nr. 17522/06.05.2008, nr. 33480/23.08.2007, nr. 24563/18.06.2013 emise pentru Societatea Cooperativa de Consum Gradul I Consumcoop Pâncota; CUI 1721579; C2/5/2005. Le declar nule. 171116

• **Pierdut certificat** de înregistrare şi certificat constatator aparţinând Autolux SRL, CUI 14571252. Le declar nule. 171106

DIVERSE

• **Cumpăr maşini** pentru fier vechi, ofer radiere, baterii uzate, pene vechi şi noi, 0748.803.788. 170273

• **Vând avantajos** brichete stejar; brichete biomasă; cărbuni ouă; huilă vrac. Vând uşi+geamuri termopan noi+second Anglia. Vând- cumpăr + repar electrocasnice. Lipova 0744.796.542. 161371

• **Vând solar** din ţeavă demontabil, 4mx10m, Galşa. Telefon 0746.933.218. 170297

OFERTA SPECIALA
ANUNTURI JOBURI

2 anunturi de mică publicitate + 1 GRATIS

JURNAL ARĂDEAN

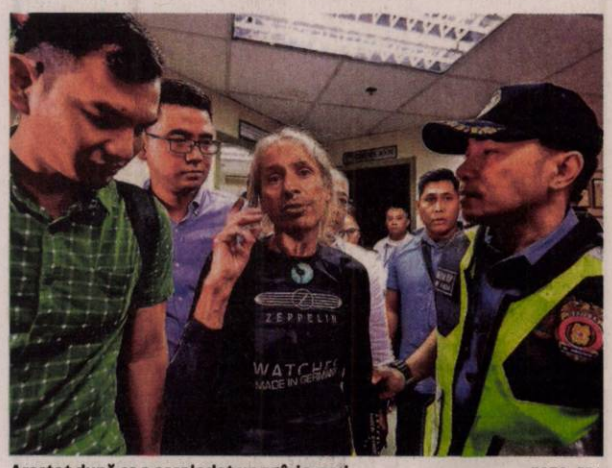

Arestat după ce a escaladat un zgârie-nori FOTO: EPA

Alain Robert, arestat

MAKATI. Alain Robert, supranumit „Spiderman-ul francez", cunoscut pentru escaladarea mai multor zgârie-nori din lumea întreagă, a fost arestat marți în Filipine după ce s-a cățărat pe una dintre cele mai înalte clădiri din această țară, informează dpa.

Alpinistul în vârstă de 56 de ani a fost zărit, la o oră de vârf, pe clădirea GT International Tower din orașul Makati, centrul financiar filipinez. Robert a fost văzut în timp ce se cățăra de la un etaj la altul pe clădirea cu fațadă din sticlă înaltă de 217 metri. După ce a coborât, alpinistul a fost arestat pentru escaladare fără autorizație.

Potrivit poliției, Alain Robert, care deține recordul mondial Guinness pentru cel mai mare număr de clădiri escaladate, ar putea fi pus sub urmărire penală. Alpinistul le-a spus polițiștilor că își dorea să se reîntoarcă în Filipine după ce a vizitat pentru prima dată țara în calitate de turist cu 20 de ani în urmă.

Alain Robert a fost arestat de nenumărate ori în urma escaladelor sale îndrăznețe pe diferite clădiri din lume realizate în ultimele două decenii. **SURSA: AGERPRES**

În juriu, la Berlinala 2019

BERLIN. Regizorul chilian Sebastián Lelio și producătoarea de film și actrița britanică Trudie Styler se numără printre membrii juriului internațional al ediției de anul acesta a Festivalului de la Berlin, prezidat de actrița franceză Juliette Binoche, potrivit site-ului evenimentului.

Li se alătură în juriu criticul de film american Justin Chang, actrița germană Sandra Hüller și curatorul și scriitorul american Rajendra Roy. Organizatorii Berlinalei 2019 au finalizat luna aceasta programele pentru selecția oficială, 17 filme concurând pentru urșii de aur și argint, iar șase lungmetraje fiind prezentate în afara competiției. 20 dintre filme, produse sau coproduse de 25 de țări, vor fi prezentate în premieră mondială.

Cea de-a 69-a ediție a Festivalului de Film de la Berlin va avea loc în perioada 7 - 17 februarie. **SURSA: MEDIAFAX**

La soare
Pelicanii se bucură de soare în parcul St James, Westminster, situat în capitala londoneză. FOTO: EPA

1.000 de dolari bucata

TASIKMALAYA. Mai multe exemplare dintr-o specie rară de durian, fructul rău-mirositor popular în Asia de Sud-Est, au fost scoase la vânzare contra sumei de 1.000 de dolari bucata la un centru comercial dintr-un oraș indonezian, potrivit agenției dpa. Supermarketul, situat în orașul Tasikmalaya, a reușit să vândă în prima zi două fructe din varietatea J-Queen, în ciuda prețului exorbitant de 14 milioane de rupii (circa 1.000 de dolari), potrivit site-ului de știri Kompas.com. Scoaterea la vânzare a fructelor urât-mirositoare a devenit subiectul zilei pentru locuitorii din Tasikmalaya, unde salariul minim este de două milioane de rupii (142 de dolari) pe lună. Clienții supermarketului au stat la rând pentru a-și face un selfie cu fructul, potrivit presei locale. „Aș prefera să îmi cumpăr o motocicletă pe care să o folosesc zece ani", a scris pe Twitter internautul R. Balqis. **SURSA: AGERPRES**

Fructe de durian FOTO: EPA

Revine pe marile ecrane

LOS ANGELES. Actrița americană Angelina Jolie revine pe marile ecrane, cu un rol principal într-o adaptare a romanului „Those Who Wish Me Dead" (2014), de Michael Koryta, care va fi regizată de Taylor Sheridan, potrivit contactmusic.com.

Romanul prezintă povestea unui adolescent de 14 ani, Jace Wilson, care asistă la o crimă brutală și primește o nouă identitate, fiind inclus într-un program pentru tineri cu probleme. Filmul regizat de Taylor Sheridan, nominalizat la premiile Oscar pentru „Hell or High Water", este produs de Bron Studios și de Steven Zaillian și Garrett Basch prin Film Rites.

Angelina Jolie a jucat cel mai recent în filmul „By the Sea", lansat în 2015, pe care l-a regizat și în care a apărut și Brad Pitt. În 2016, și-a împrumutat vocea pentru personajul Tigress din animația „Kung Fu Panda 3". În prezent, actrița în vârstă de 43 de ani lucrează la „Maleficent 2", care va avea premiera pe marile ecrane în 2020. **SURSA: MEDIAFAX**

Angelina Jolie FOTO: EPA

Conflict privind custodia

NEW YORK. Actorul Robert De Niro și soția sa, actrița și cântăreața Grace Hightower, care au anunțat, la sfârșitul lui 2018, că divorțează după 21 de ani de căsnicie, sunt în conflict privind custodia fiicei lor minore. Robert De Niro (75 ani) și Grace Hightower (63 ani) s-au separat anul trecut, iar, în noiembrie, actorul a confirmat că va divorța. Cei doi au împreună doi copii, Elliott (20 ani) și Helen (7 ani).

Aceasta nu este prima dată când De Niro și Hightower sunt în conflict în privința custodiei unui copil. În 1999, după nașterea lui Elliott - care a fost ulterior diagnosticat cu autism -, cei doi au decis să divorțeze și nu au reușit o vreme să ajungă la un acord privind custodia băiețelului. În cele din urmă, De Niro și Hightower s-au împăcat, iar, în urmă cu șapte ani, s-a născut Helen, cu ajutorul unei mame surogat. **SURSA: MEDIAFAX**

De Niro și Hightower FOTO: EPA

Oana
Este model în albumul „Portrete de Centenar".
FOTO: GHEORGHE PETRILA

www.aradon.ro
Mai multe poze cu Oana

El Bulli devine muzeu

Celebrul restaurant El Bulli, al lui Ferran Adria, va fi redeschis, dar ca muzeu și laborator culinar.

MADRID. Celebrul El Bulli, desemnat cel mai bun restaurant din lume patru ani consecutiv și recompensat cu trei stele Michelin, va fi redeschis după opt ani, în 2020, dar va funcționa ca muzeu și laborator de inovație culinară, a declarat maestrul bucătar spaniol Ferran Adria (56 ani) pentru Reuters. În iulie 2011, El Bulli, situat în Costa Brava, servea ultima cină pentru clienții săi, urmând să fie închis după ce, timp de 20 de ani, l-a avut ca maestru bucătar pe Ferran Adria. „Misiunea lui elBulli1846 este... să ofere cunoaștere de calitate în ceea ce privește gastronomia de restaurant și tot ceea ce derivă din asta", a declarat Adria. Numărul asociat numelui fostului restaurant este un tribut adus lui Auguste Escoffier, francezul supranumit „regele chef-ilor, chef-ul regilor", care s-a născut în 1846 și a popularizat gastronomia de lux.

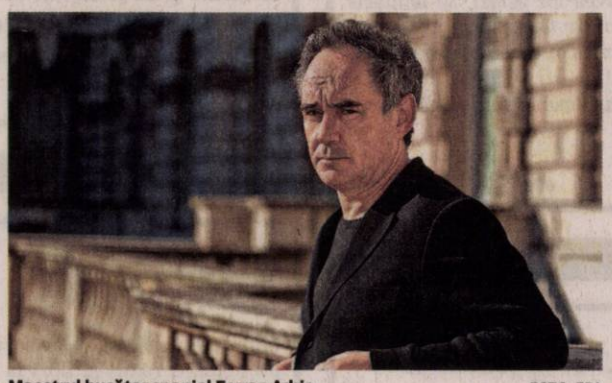

Maestrul bucătar spaniol Ferran Adria FOTO: EPA

Numele „El Bulli" i-a aparținut unui bulldog francez, ai cărui proprietari au fost cei care au construit clădirea în care a funcționat restaurantul, în 1961. Cu o investiție de 10 milioane de euro și o suprafață de 5.000 de metri pătrați, elBulli1846 va fi deschis în februarie 2020. ElBulli era considerat unul dintre cele mai rafinate și originale restaurante din lume. Restaurantul cu 50 de locuri avea peste două milioane de cereri pe an, pentru 8.000 de feluri de mâncare servite. Numele fericiților clienți era hotărât, de cele mai multe ori, prin tragere la sorți.

Inspirat de cazul Weinstein

LONDRA. John Malkovich va juca într-un spectacol de teatru inspirat de cazul producătorului de film Harvey Weinstein, iar actorul american spune că este posibil ca show-ul „să supere" mulți oameni.

Piesa „Bitter Wheat" este scrisă de laureatul premiului Pulitzer David Mamet, care va fi și regizorul spectacolului. Spectacolul va avea premiera la Londra, în luna iunie. „Este o farsă neagră despre un mogul media cu un comportament foarte urât", a declarat Malkovich pentru BBC News. Malkovich va juca rolul lui Barney Fein, un producător „depravat" de la Hollywood. Un proces în care producătorul de film Harvey Weinstein va fi judecat pentru agresarea sexuală a două femei va începe pe 6 mai, la un tribunal din Manhattan, New York. **SURSA: MEDIAFAX**

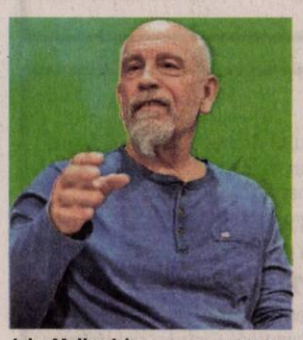

John Malkovich FOTO: EPA

A murit Dusan Makavejev

BELGRAD. Regizorul și scenaristul Dusan Makavejev, cunoscut pentru îndrăzneala cu care a inclus în filmele sale critica socială și scenele de sex explicit, a murit pe 25 ianuarie la vârsta de 86 de ani, la Belgrad, în Serbia. Makavejev s-a născut în 1932, în Belgrad, și s-a format ca autor de filme documentare. După ce a trecut la lungmetrajele de ficțiune, a fost văzut drept artistul care abordează cu lejeritate teme tabu, fără să se ferească de subiecte sensibile. Cel mai mare succes comercial l-a cunoscut cu comedia neagră „Montenegro", o satiră despre eliberarea sexuală a unei casnice. Makavejev este considerat una dintre cele mai influente personalități ale cinematografiei din fosta Iugoslavie. **SURSA: MEDIAFAX**

FONDAT 1989, APARE LA ARAD, TEL. 0257/041.151, E-MAIL: REDACTIA.JURNALARADEAN@INFORMMEDIA.RO; PUBLICITATE.JURNALARADEAN@INFORMMEDIA.RO

Copil şi Halep vor evolua împreună la Cluj
PAGINA 7

JURNAL ARĂDEAN

Alexandra Badea şi actorii teatrului din Sibiu ajung la Arad
PAGINA 4

JOI
31 IANUARIE 2019
ANUL XXXI, NR. 8249
12 PAGINI - 1,90 LEI

6° Temperaturile se vor situa între 1 şi 6 grade. Vântul va sufla cu 1-7 km/h.

DIMINEAŢA | AMIAZA | SEARA

Val de îmbolnăviri în Arad

2.000 de viroze în ultima săptămână. Au fost confirmate 21 de cazuri de gripă. 5 arădeni au decedat.

ARAD. Ministrul Sănătăţii, Sorina Pintea, a anunţat ieri dimineaţă că e declarată epidemie de gripă, deoarece au fost înregistrate trei săptămâni epidemice consecutiv şi sunt 54 de decese din cauza bolii. 5 dintre persoanele decedate sunt din judeţul Arad.

„Începând din 29 decembrie 2018 până miercuri, 30 ianuarie 2019, la nivelul Spitalului Clinic Judeţean de Urgenţă Arad, au existat suspiciuni de gripă în cazul a 32 de persoane. Institutul Cantacuzino a confirmat existenţa virusului gripal în cazul a 21 dintre acestea, în timp ce la şase pacienţi rezultatul a fost negativ. Pentru alte 5 cazuri se aşteaptă rezultatul de la Institut. Medicaţia antivirală a fost instituită încă de la momentul suspiciunii" - precizează reprezentanţii Spitalului Judeţean Arad.

În prezent, şapte persoane sunt încă internate la Spitalul Clinic Judeţean de Urgenţă Arad, starea lor fiind stabilă. Niciunul dintre arădenii diagnosticaţi cu gripă nu era vaccinat antigripal.

Potrivit Direcţiei de Sănătate Publică, în judeţul Arad s-a înregistrat un val de viroze, numărul îmbolnăvirilor ajungând la 2.000 în ultimele şapte zile. Acest număr este aproape dublu faţă de ultima săptămână din ianuarie 2018, însă este în creştere şi faţă de săptămâna anterioară, când se înregistrau 1.700 de pacienţi. Aproape 50 de pacienţi care au făcut complicaţii din cauza virozelor au fost internaţi doar în ultimele şapte zile. Totodată, în ultimele două săptămâni, aproape 1.100 de arădeni s-au îmbolnăvit de pneumonie, 150 dintre ei fiind internaţi. /P.3

Acoperişul, distrus FOTO: ISU ARAD

Incendiu în miez de noapte la Lipova

LIPOVA. Acoperişul unei case a fost cuprins de flăcări în noaptea de marţi spre miercuri, în oraşul Lipova. Trei autospeciale de pompieri au intervenit pentru lichidarea focului. /P.6

Liberalii se revoltă contra Executivului

ARAD. Glad Varga, Iustin Cionca şi Sergiu Bîlcea au făcut front comun şi se revoltă împotriva ministrului Teodorovici. Liberalii susţin demersurile iniţiate de primarii municipiilor privind alocările de la bugetul naţional. /P.4

Fără bani pentru firmă FOTO: JA

Nu vor plăti deszăpezirea

ARAD. Preşedintele Consiliului Judeţean Arad, Iustin Cionca, a anunţat că instituţia pe care o conduce nu va plăti facturile pentru deszăpezire acolo unde operaţiunea nu a fost realizată deloc sau a fost făcută prost. Acesta spune că firma a fost înştiinţată. /P.3

Datorie

Datoria publică a statelor din zona euro (% din PIB).

Grafica: JA, sursa: tadingeconomics.com

Mai multe foto pe www.jurnalaradean.ro

Atenţie, cad ţigle!

Un apel la 112 şi o atenţionare: cad ţigle în centrul Aradului! Pompierii au intervenit miercuri, 30 ianuarie, la orele prânzului, chiar pe Bulevardul Revoluţiei pentru a îndepărta mai multe ţigle care stăteau să cadă de pe clădirea situată la numărul 60. Ţiglele reprezentau un pericol pentru arădeni, putându-se desprinde în orice moment. Pompierii au intervenit şi au îndepărtat pericolul. FOTO: ANDREEA PINTEA

Drum naţional din Arad, de toată groaza

Drumul Naţional 76, care trece prin judeţul nostru în zona comunei Vârfurile, arată ca un drum forestier.

ARAD. O modernizare începută în urmă cu peste şase ani poate fi declarată rateu total, dacă stăm şi ne uităm la câteva imagini surprinse de un şofer care circulă pe DN 76, în zona comunei Vârfurile, din judeţul Arad. Şoseaua, care este şi variantă europeană, arată mai rău ca un drum forestier, cu cratere adânci de zeci de centimetri, întinse pe metri întregi. Imaginile au fost publicate de Asociaţia Pro Infrastructură, care urmăreşte dezvoltarea infrastructurii rutiere din România. „Atenţie, imagini cu puternic impact emoţional! Nu este vorba de vreun drum forestier în creierii munţilor sau un teatru de operaţiuni militare. Fotografiile ataşate arată situaţia actuală de pe DN76 Deva-Oradea în zona localităţii Vârfurile. Reabilitarea sectorului surprins în poze (33 km între Ştei şi Vârfurile) a început în 2012 şi este încă departe de finalizare. Contractul a fost reziliat în 29.11.2017 (la stadiu de execuţie 80%) şi nici până astăzi nu a fost scos din nou la licitaţie! Mai gravă decât starea execrabilă a carosabilului este nepăsarea totală a celor direct responsabili din Compania Naţională de Administrare a Infrastructurii Rutiere", spun cei de la Pro Infrastructură. Iar vorbele sunt de prisos, dacă ne uităm la imaginile surprinse lângă Vârfurile. /P.3

Siguranţă precară FOTO: V.G.

Unde au dispărut parapeţii?

ARAD. Au dispărut parapeţii de siguranţă de la urcarea pe pasajul din Micălaca dinspre strada Marcel Olinescu, din faţa bisericii Maranata. Am fost contactaţi de cititorii noştri care ne-au spus că lipsesc mai mulţi parapeţi de siguranţă de la baza pasajului şi până sus, aproape pe toată lungimea. Au rămas doar şuruburile ruginite. Am stat de vorbă cu Ralu Cotrău, purtătorul de cuvânt al Primăriei Arad, pentru a afla ce s-a întâmplat cu toţi aceşti parapeţi. /P.5

Cea mai tranzitată FOTO: V.O.

Peste opt milioane la vămi

ARAD. Vămile din Arad au fost tranzitate, anul trecut, de peste opt milioane de oameni şi trei milioane de mijloace de transport. Aproximativ şase milioane de persoane au trecut, în 2018, pe la Nădlac II. /P.6

În atenţia cititorilor noştri

Începând de vineri, 1 februarie 2019, preţul de vânzare al cotidianului Jurnal arădean va fi de 1,99 lei (cu 9 bani peste valoarea de acum). Decizia de modificare a preţului ziarului a fost determinată de faptul că au crescut cheltuielile cu materia primă (hârtie, transport, curent electric etc.) Acestea fiind circumstanţele, îi asigurăm pe cititori de întreaga noastră loialitate şi că vom încerca, şi pe viitor, să realizăm un ziar interesant, la nivelul exigenţelor fidelilor Jurnalului arădean.

Se iau măsuri contra pestei

ARAD. Comitetul Local de Combatere a Bolilor s-a întrunit, din nou, luând măsuri drastice privind focarul de pestă porcină din municipiu. /P.5

Melinte, iar la UTA! FOTO: L.S.

Alvarenga - out, a sosit Melinte!

ARAD. UTA l-a legitimat, ieri, pe Cristian Melinte, jucător care a mai evoluat în „alb-roşu" şi acum mai bine de zece ani. Melinte şi-a reziliat contractul cu ACS Poli şi a sosit rapid sub comanda lui Ionuţ Popa. În schimb, s-a renunţat la serviciile lui Alvarenga. /P.7

Inform Media Press SRL
JURNAL ARĂDEAN | ARAD ONLINE www.aradon.ro

Ne mărim echipa!

Căutăm colegi pentru următoarele posturi:

- **distribuitori presă în cartierele Micălaca, Pârneava şi alte cartiere ale Aradului**

Depunerea CV-urilor la adresa de e-mail: **hr@informmedia.ro,** sau ☎ **0728.284.737, 0720.400.350**

Solicitantul este de acord cu utilizarea datelor sale personale conform regulamentului GDPR al firmei noastre publicat de site-ul Inform Media Press. (45)

Remember: 31 ianuarie

1797 S-a născut compozitorul Franz Schubert (d. 1828)

1923 S-a născut Tia Peltz, artist plastic (d. 1999)

1923 S-a născut prozatorul american Norman Mailer (d. 2007)

1926 S-a născut poetul şi prozatorul Dominic Stanca (d. 2006)

1933 A murit scriitorul John Galsworthy (n. 1867)

1937 S-a născut Marin Moraru, actor român (d. 2016)

1937 S-a născut Mircea Micu, poet şi prozator român (d. 2010)

1938 S-a născut Lucia Mureşan, actriţă românca (d. 2010)

1944 A murit scriitorul Jean Giraudoux (n. 1882)

Phil Collins FOTO: FAN

1951 S-a născut **Phil Collins,** solist vocal

1953 S-a născut Ovidiu Lipan „Ţăndărică", membru al grupului „Phoenix"

1980 A murit Valeriu Bucuroiu, poet român (n. 1934)

1987 A murit Nicolae Velea, prozator român (n. 1936)

2008 Regizorul Cristian Munteanu a murit (n. 1937)

Pieţe şi târguri

Astăzi este zi de piaţă agroalimentară la Curtici, Sebiş, Bata, Cermei, Zădăreni, Ghioroc, Săvârşin, Secusigiu, Sântana, Târnova, Zăbrani, Zerind. **Tot astăzi au loc târguri săptămânale la** Nădlac, Curtici, Sebiş, Cermei, Săvârşin, Secusigiu, Zerind.

Mâine, vineri, se desfăşoară târguri săptămânale la Ineu, Şepreuş, Şimand.

Telefoane utile

☎ INFORMAŢII TELEFONICE: 118.932; ☎ROBOT: 1958; ☎ APEL UNIC DE URGENŢĂ (SALVARE, POLIŢIE; Pompieri): 112; ☎ PRIMĂRIA MUNICIPIULUI ARAD: Program de relaţii cu publicul (camera 5) luni-joi între 8-18; vineri între 8-16. Tel. centrală: 0257/281.850; ☎ Delgaz Grid (fost E.ON) - Dispecerat de urgenţe: 0800.800.928 şi 0265.200.928; ☎ DERANJAMENTE CURENT ELECTRIC: 0257/929; ☎ INFORMAŢII CFR: 0257/231.777; ☎ PROTECŢIA CONSUMATORULUI: B-dul Revoluţiei, nr. 50. Telefon: 0257/257.049; ☎ POLIŢIA LOCALĂ: 0257/939.

UNDE MERGEM în Arad

Cinema

CINEMA CITY ATRIUM

- **A doua şansă, ora 19:20**
- **Aquaman, orele 17:40, 20:40, 21:50**
- **Asterix: secretul poţiunii magice, orele 13:00, 15:00**
- **Bohemian Rhapsody, ora 19:10**
- **Bumblebee, orele 16:50, 21:00**
- **Capcana, orele 14:40, 17:30, 20:10, 22:40**
- **Crăiasa Zăpezii: ţinutul oglinzilor, orele 14:00, 16:00**
- **Curierul traficanţilor, orele 14:20, 21:50**
- **Drumul unui câine către casă, orele 13:50, 16:00, 18:10, 20:20, 22:30**
- **Femeile de-a gata, orele 16:10, 18:20, 20:00, 22:30**
- **Glass, orele 17:00, 19:40, 22:20**
- **Holmes şi Watson, ora 17:10**
- **Mary, regina Scoţiei, orele 13:40, 16:20, 19:00, 21:40,**
- **Mary Poppins revine, ora 14:20**
- **Omul-Păianjen: În lumea păianjenului, ora 14:50**
- **Papillon, orele 13:20, 18:40, 21:30**
- **Ralph Rupe Netu', orele 15:00, 17:30**

Teatre

TEATRUL „IOAN SLAVICI"

- **Flori de mină** (regia Ştefan Iordănescu), Sala Studio, joi, 31 ianuarie, orele 17:00, 19:30

Filarmonica

- **Concert Simfonic** (dirijor Cristian Neagu), Sala Palatului Cultural, joi, 31 ianuarie, ora 19:00

Întreruperi de curent

Vineri, 1 februarie 2019. În judeţ, h 9- 16: Secaş, A. Iancu, Bonţeşti, Musteşti, Beliu.

Sănătate

- **Policlinica DR. TURCIN, oferă:** Cardiologie (EKG, Ecografie cardiacă, Doppler vascular, Holter EKG si TA, Test de efort), Oftalmologie **(NOU - chirurgie pol anterior; CV computerizat; optică medicală),** ORL (videoendoscopie), pneumologie, gastroenterologie, neuropsihiatrie, medicină de familie, ecografii generale, Ginecologie. **Telefon: 0257/285510, www.policlinica-turcin.ro**
- **Farmacia GLYKON - UTA,** Bl U 6 (vis-a-vis de biserica în construcţie). Deschis zilnic: luni-vineri 07.00 -21.00 sâmbătă şi duminică 08.00-18.00. **Telefon: 0257/241197.**

Horoscop

BERBECUL (III.21.-IV.20.)
Nu ezitaţi să încheiaţi contracte sau să semnaţi acte oficiale! Relaţiile cu cei din jur sunt foarte bune şi aveţi succes în afaceri.

TAURUL (IV.21.-V.20.)
Aveţi succes în afaceri şi spor la tot ce faceţi în gospodărie. Prietenii şi familia vă susţin, deşi s-ar putea să aibă păreri diferite. Vă recomandăm să nu începeţi mai multe treburi deodată.

GEMENII (V.21.-VI.21.)
Vă sfătuim să nu călătoriţi şi să evitaţi întâlnirile cu prietenii, pentru că s-ar putea să nu fiţi în cea mai bună formă. Cei din jur nu sunt dispuşi să vă accepte ideile.

RACUL (VI.22.-VII.22.)
Vă recomandăm să acordaţi mai multă atenţie problemelor ce ţin de familie şi de cămin. S-ar putea ca planurile de îmbunătăţire a situaţiei financiare să nu fie realiste.

LEUL (VII.23.-VIII.23.)
Dimineaţa s-ar putea să primiţi o sumă considerabilă de la o femeie mai în vârstă din familie. Vă recomandăm să vă păstraţi calmul şi să nu vă certaţi cu partenerul de viaţă!

FECIOARA (VIII.24.-IX.23.)
Sunteţi preocupat să rezolvaţi problemele casei. S-ar putea să faceţi rost de bani pentru a cumpăra aparatură electrocasnică nouă.

BALANŢA (IX.24.-X.23.)
Deşi se pare că aveţi multe de rezolvat, vă recomandăm să vă odihniţi şi să vă menajaţi sănătatea. Vă recomandăm să fiţi mai atent la cheltuieli!

SCORPIONUL (X.24.-XI.22.)
Nu este o zi favorabilă călătoriilor. Este momentul să preluaţi iniţiativa în problemele casei şi în relaţiile sentimentale. Spre seară, prietenii vă invită la o petrecere.

SĂGETĂTORUL (XI.23.-XII.21.)
Dimineaţa câştigaţi o sumă importantă de pe urma unei afaceri şi începeţi să vă faceţi planuri de viitor, împreună cu partenerul de viaţă.

CAPRICORNUL (XII.22.-I.20.)
Dacă doriţi să faceţi schimbări în casă, acum este momentul. Vă puteţi baza pe ajutorul prietenilor şi al familiei. Vă sfătuim să nu vă certaţi cu partenerul de viaţă din cauza unei femei mai în vârstă din familie.

VĂRSĂTORUL (I.21.-II.20.)
Sunteţi original şi vă hotărâţi brusc să schimbaţi ceva prin casă. Pentru aceasta, sunteţi nevoit să faceţi câteva drumuri scurte.

PEŞTII (II.21.-III.20.)
S-ar putea să nu fiţi prea comunicativ. Vă sfătuim să amânaţi întâlnirile de afaceri şi pe cele de natură sentimentală. Ar fi bine să nu vă ocupaţi de probleme importante.

„Jurnal arădean" vă ascultă

De luni până joi, între orele 11.00-13.00, la telefonul 0257.212.055, redactorul nostru vă stă la dispoziţie.

ARAD. Pavel Ciurdaru, din Arad, atrage atenţia asupra incendiilor tot mai dese şi vine cu sfaturi care ar putea reduce incidenţa acestor fenomene. „Zilnic vedem incendii în ziar. Munca de o viaţă a unui om se distruge. Una dintre măsurile care ar putea reduce numărul de incendii ar fi interzicerea fumatului în casa scărilor la blocuri. Pentru că şi de aici se pot produce tragedii. Ar trebui ca la fiecare intrare de bloc să fie un afiş cu interzicerea fumatului", crede arădeanul.

Cornel Stana, care locuieşte în Aradul Nou, ne-a contactat pentru a ne transmite cât de prost este asfaltul de pe strada Molidului. „Primăria Arad ne sfătuieşte să inventariem gropile din municipiu. Atunci ar trebui inventariată şi strada Molidului. La numai doi ani de când a fost afaltată, această stradă este aproape impracticabilă. Tot asfaltul s-a măcinat, s-a crăpat, avem numai pietriş pe stradă acum", ne-a spus cititorul nostru.

V.O., care locuieşte în zona Pieţei Catedralei, este nemulţumit că bancomatul Banc Post din zonă a fost desfiinţat. „Sute de pensionari foloseau acest bancomat. La fel şi cei care îşi scoteau alocaţiile de pe carduri", ne-a transmis arădeanul. **JA-A.G.**

Sudoku

REGULI: În fiecare bloc sunt câteva cifre între 1 şi 9, stabilite dinainte. Acestea trebuie completate cu cifrele lipsă, în aşa fel încât fiecare număr să figureze o singură dată. De asemenea, cifrele de la 1 la 9 trebuie să figureze o singură dată atât pe rândurile orizontale cât şi pe coloanele verticale ale celor nouă blocuri luate împreună.

ÎNCEPĂTORI

		3			6		1	
								6
	9	2						
	5			8		6		3
						9		
			3				2	4
5	7							8
	8		1	7				
4					5	2		

AVANSAŢI

			9		2	7		
						4		
3		1	4					8
		7	8		9			2
	4	6					3	
	5				3		1	9
				2	8			
6	8							
		9	6		7			

Soluţiile jocurilor din numărul precedent:

ÎNCEPĂTORI

1	4	2	7	8	3	6	5	9
3	8	9	5	1	6	2	4	7
7	6	5	9	4	2	3	8	1
8	2	1	6	5	7	4	9	3
6	5	3	2	9	4	1	7	8
4	9	7	8	3	1	5	6	2
5	7	4	1	2	8	9	3	6
2	3	6	4	7	9	8	1	5
9	1	8	3	6	5	7	2	4

AVANSAŢI

3	8	7	5	1	9	6	4	2
9	2	1	4	8	6	7	3	5
4	6	5	3	7	2	8	1	9
1	4	3	6	9	7	2	5	8
6	9	2	8	5	1	3	7	4
7	5	8	2	3	4	9	6	1
5	7	9	1	2	3	4	8	6
8	3	4	9	6	5	1	2	7
2	1	6	7	4	8	5	9	3

Curs valutar

Denumirea valutei	BNR	BCR		BRD		Intesa Sanpaolo Bank		Banca Românească		Patria Bank		Alpha Bank		Casa de schimb LUXOR		Casa de schimb TRESOR	
		C	V	C	V	C	V	C	V	C	V	C	V	C	V	C	V
Euro	4,75	4,68	4,83	4,69	4,82	4,70	4,79	4,73	4,80	4,71	4,79	4,62	4,89	4,72	4,75	4,75	4,77
Dolar SUA	4,16	4,07	4,25	4,08	4,23	4,10	4,19	4,13	4,18	4,10	4,22	4,02	4,29	4,13	4,18	4,14	4,20
Forint	0,0149	0,0144	0,0156	0,0147	0,0152	00148	0,0153	-	-	0,0148	0,0152	-	-	0,0149	0,0151	0,0150	0,0151
Gram aur	175,61																

Vremea

Joi, 31 ianuarie

www.aradon.ro

1° LA ORA 6 — temperaturile se vor situa între 0 şi 1 grade. Vântul va sufla cu 1-6 km/h dinspre NE.

7° LA ORA 18 — temperaturile se vor situa între 6 şi 7 grade. Vântul va sufla cu 1-7 km/h dinspre SE.

Ziua precedentă

Arad	1-3	Umiditate:	100 %
Lipova	1-3	Presiune:	1002 mb
Chişineu-Criş	1-3	Precipitaţii:	60%
Săvârşin	0-2	Vânt:	2 km/h
Sebiş	0-2	Direcţie vânt:	SV

Soarele

Răsare: 08:00
Apune: 17:38

Azi

Temperaturile se vor situa între 1 şi 6 grade. Vântul va sufla cu 1-7 km/h, dinspre NE-SE.

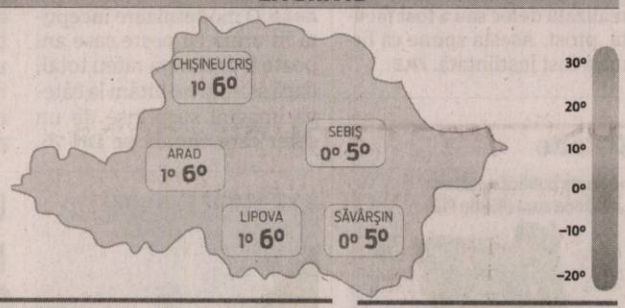

FAZELE LUNII

4.02 · 13.02 · 19.02 · 26.02

JOI	VINERI	SÂMBĂTĂ	DUMINICĂ
1° 6°	0° 5°	8° 14°	6° 15°
cer acoperit	parţial noros	ploaie uşoară	câteva averse

Calendar

Biserica ortodoxă: Sf. Doctori fără de arginţi Chir şi Ioan; Sf. Mc. Trifena
Biserica greco-catolică: Sf. m. Chir şi Ioan, doctori fără plată; [Sf. Ioan Bosco]
Biserica romano-catolică: Ss. Ioan Bosco, pr.; Marcela, văduvă

Prognoză pentru trei zile

Temperaturile minime vor fi cuprinse între 3 şi 6 grade, iar cele maxime între 8 şi 15 grade.

Temp.minime: 3–6°C
Temp.maxime: 8–15°C

JURNAL ARĂDEAN
B-dul Revoluţiei nr. 62, Arad

BRAT Auditat de BRAT

Reclamaţii difuzare: 0257.241.151

Şef departament publicitate şi departament difuzare: Cristian Sulinţan
Secretariat: 0257.212.090 (centrala), fax - 0257.212.012
Marea publicitate: 0257.280904
Mica publicitate: 0257.210775; B-dul Revoluţiei, nr. 81
Tiparul executat la: Tipografia Inform Média Lapkiadó Kft

Redactor şef: Adriana Barbu (8416) Responsabil de număr: Alin Gherasim
Secretar general de redacţie: Gabriela Groza (8423); Departamente: Eveniment: Alin Gherasim (8417), Ioana Costaş (8414); Valentin Goran (8405); Economic: Andreea Pintea (8415); Social: Diana Duţu (8413); Sport: Daniel Scridon (8424), Leo Sfâra (8422), Dan Lazăr (8406); Cultură: Eugen Rogojan.
Tehnoredactare: Ghizela Şerban (8409), Munteanu Daniel (8411).
REDACŢIE: tel. 0257.212.090 (centrala); fax 0257.212.012, 0257.228.592; e-mail: redactia.jurnalaradean@informmedia.ro, adevaruldearad@informmedia.ro, publicitate.jurnalaradean@informmedia.ro, publicitate.adevarul@informmedia.ro

Drum naţional de toată groaza

ARAD. Drumul Naţional 76, care trece prin judeţul nostru în zona comunei Vârfurile, arată ca un drum forestier.

După ce a reziliat contractul de modernizare a DN 76, în 2017, CNAIR a lansat o nouă licitaţie finalizată în luna august a anului trecut. Numai că nici acum nu a fost semnat un contract de execuţie a lucrării, după ce licitaţia a intrat în „tăvălugul contestaţiilor". Teoretic, DN 76, pe tronsonul Ioneşti-Vârfurile, ar urma să fie modernizat de asocierea dintre firma arădeană Sylc Con Trans SRL şi o firmă din Bulgaria, Hidrostroy AD. Însă contestaţiile ţin pe loc întreaga procedură. Practic, nu ştim cine şi, mai cu seamă, nu ştim când vor începe lucrările.

Cei de la Pro Infrastructură au venit şi cu o soluţie de compromis, care ar putea duce la dispariţia craterelor de la Vârfurile: cârpirea drumului de către CNAIR în regie proprie, până când va fi selectat un constructor. **JA-A.G.**

Drumul, sub orice critică FOTO: FAN

CJA nu plăteşte deszăpezirea

Preşedintele Iustin Cionca a anunţat că nu vor fi achitate facturile pentru deszăpezire acolo unde intervenţia a fost deficitară.

Nu se plăteşte deszăpezirea făcută prost FOTO: A.G.

ARAD. Chiar dacă nu mai ninge de câteva zile, subiectul deszăpezirii este încă unul foarte fierbinte. În şedinţa ordinară a Consiliului Judeţean Arad, care a avut loc miercuri, preşedintele CJA, Iustin Cionca, a anunţat că unele facturi eliberate de societatea care se ocupă cu deszăpezirea judeţului nu vor fi achitate. „Oamenii trebuie să înţeleagă un lucru: atâta timp cât există un contract în desfăşurare, noi, Consiliul Judeţean, nu avem alte pârghii decât să nu achităm lucrările neconforme. Nu puteam rupe contractul cu firma de deszăpezire şi să rămânem în plină iarnă fără contract. În schimb, am decis să nu plătim facturile pentru zonele în care nu s-a intervenit sau s-a intervenit deficitar, utilajele circulând cu lama sus, fără a îndepărta zăpada de pe şosele. Suntem acuzaţi că nu am cerut suplimentarea utilajelor de intervenţie. Nu aveam cum să facem aşa ceva, în condiţiile în care cele 24 de utilaje echipate nu circulau toate pe drumuri. Unele dintre ele erau garate, iar firma ne-a cerut bani pentru staţionare. Trebuie să spunem lucrurilor pe nume, pentru că am fost acuzaţi pe nedrept. Totuşi, în acest an va expira contractul semnat cu firma actuală de deszăpezire. Sperăm ca următorul contract să fie semnat cu o firmă mult mai serioasă", a tunat Cionca.

Şi explicaţiile

Ulterior, într-un comunicat de presă semnat de administratorul judeţului, Gheorghe Stoian, au fost exemplificate mai multe situaţii în care firma de deszăpezire, Inteco Holding, nu a acţionat conform contractului. Toate dezvăluirile au fost făcute în urma unei şedinţe care a avut loc marţi, şedinţă la care au fost prezenţi reprezentanţii CJA şi reprezentanţii societăţii incriminate. „În urma centralizării constatărilor făcute de echipele de control ale Consiliului Judeţean, care au patrulat pe drumurile judeţene la fiecare ninsoare, s-au stabilit următoarele: unele dintre utilajele folosite la deszăpezire nu acţionează la timp, ceea ce conduce la formarea poleiului sau a podurilor de gheaţă. În intervalul orar 3:00-5:00 dimineaţa, o maşină de patrulare a Inteco Holding trebuie să verifice starea drumului şi, dacă este cazul, să dea utilajelor de deszăpezire comanda de acţionare; societatea Inteco Holding nu a acţionat permanent cu personal suficient (de exemplu, ofiţeri de serviciu şi piloţi de dirijare), ceea ce a produs sincope în activitate de deszăpezire; conform contractului, viteza de deplasare a utilajelor la deszăpezire ar trebui să fie de 15 km/h, dar din situaţiile GPS rezultă pe alocuri o viteză dublă, ceea ce afectează deszăpezirea, iar această viteză a fost admisă şi de reprezentanţii societăţii Inteco Holding. La viteza de rulare de 15 km/h, în mai puţin de cinci ore drumurile judeţene ar fi trebuit să fie deszăpezite, pe ambele sensuri de rulare, dacă utilajele ar fi folosite corespunzător, potrivit raportului Direcţiei Tehnice a Consiliului Judeţean Arad; echipele de monitorizare şi control ale Inteco Holding au patrulat cu mult sub necesar; condiţiile de depozitare şi împrăştiere a materialelor antiderapante sunt necorespunzătoare, ceea ce poate afecta starea drumurilor judeţene; potrivit situaţiei care rezultă din analizarea graficelor GPS, utilajele de intervenţie nu au acţionat în ritm susţinut pentru deszăpezirea drumurilor judeţene. În medie, din ceea ce reiese din raportările GPS, nu s-a acţionat mai mult de 35% din timp cu niciun utilaj, ceea ce din punctul nostru de vedere nu justifică echiparea tuturor utilajelor", se arată în comunicatul semnat de Stoian.

JA-A.G.

Fără bani nemeritaţi

În acelaşi comunicat de presă, se vorbeşte despre neplata facturilor, dar şi despre modul în care firma de deszăpezire vrea să facă bani pe spatele arădenilor. „Vom continua să verificăm activitatea de deszăpezire şi nu vom deconta lucrările necorespunzătoare. De asemenea, nu suntem de acord cu echiparea unor utilaje care nu funcţionează, doar pentru a plăti câte 700 de lei+TVA/utilaj/zi pentru asta", a mai menţionat administratorul judeţului.

Val de îmbolnăviri în Arad

2.000 de viroze în ultima săptămână. Au fost confirmate 21 de cazuri de gripă. 5 arădeni au decedat.

Viroze şi gripă în Arad FOTO. JA

ARAD. Triajele epidemiologice care au loc în şcoli încep să scoată la lumină situaţia îmbolnăvirilor. Doar ieri, 241 de elevi au fost depistaţi cu infecţii acute ale căilor respiratorii superioare, iar patru cu gripă, aceste ultime cazuri fiind confirmate clinic la spital (nu prin analize de laborator), unde copiii au fost trimişi. Inspectorul şcolar general, Anca Stoenescu, ne-a declarat că toţi elevii cu simptome au fost trimişi la medic sau acasă.

Cei mai mulţi elevi bolnavi sunt la Colegiul Naţional „Vasile Goldiş" Arad, respectiv 80, iar la Colegiul Naţional „Elena Ghiba Birta" Arad au fost găsiţi bolnavi 74. La Centrul Şcolar pentru Educaţie Incluzivă sunt bolnavi 25 la sută dintre copii, însă nu au fost suspendate cursurile, pentru că această măsură poate fi luată doar de minister.

Inspectoratul Şcolar monitorizează şcolile, iar în fiecare zi trimite Ministerului Educaţiei Naţionale situaţia privind absenteismul cauzat de valul de viroze.

Pentru a evita infecţiile respiratorii, medicii recomandă ca, în această perioadă, în care a fost declarată şi epidemia de gripă la nivel naţional, să se evite locurile aglomerate, unde virusurile se răspândesc foarte uşor. Nu în ultimul rând, igiena poate ajuta foarte mult, spălatul de mâini cât mai des fiind prima dintre regulile care trebuie respectate. **JA-M.B.; D.D.**

Noi doze de vaccin

După ce, în toamna anului trecut, judeţul nostru a primit de la Ministerul Sănătăţii aproximativ 14.000 de doze de vaccin antigripal, Direcţia de Sănătate Publică Arad a solicitat acum alte 2.000 de vaccinuri. La baza acestei solicitări au stat cererile primite din partea medicilor de familie arădeni. Noile doze de vaccin ajung zilele acestea în Arad. Potrivit medicilor, „de la momentul vaccinării, durează aproximativ două-trei săptămâni să se formeze anticorpi care să protejeze împotriva virusului".

„PSD vrea să pună mâna pe Banca Naţională"

Ioan Cristina FOTO: JA

ARAD. Senatorul liberal arădean Ioan Cristina a declarat că „în ultima vreme, PSD a pornit un atac mârşav împotriva Băncii Naţionale". „Pesediştii realizează o dezinformare mizerabilă mizând pe faptul că cetăţenii români nu cunosc legile economiei de piaţă, dând vina pe Banca Naţională, pentru ceea ce se întâmplă în privinţa prăbuşirii leului", a spus Ioan Cristina. Acesta a afirmat că „singurii vinovaţi pentru prăbuşirea leului, pentru creşterea ROBOR, pentru toate dezechilibrele economice care sunt create în economia românească, sunt cei care guvernează astăzi România, care o fac fie din prostie, fie din ticăloşie".

„Orice atac din partea PSD împotriva BNR nu arată decât un singur lucru, şi anume că PSD vrea să pună mâna pe Banca Naţională, în fruntea căreia vrea să-l pună pe Darius Vâlcov. PNL respinge categoric toate atacurile mârşave ale partidului de guvernământ şi ale altor actori mânjiţi de banii negri ai PSD împotriva Băncii Naţionale şi le transmite clar românilor că singurii vinovaţi de toate perturbările din economie, singurii vinovaţi de explozia inflaţiei, singurii vinovaţi de creşterea preţurilor sunt cei care se află astăzi la guvernare", susţine Ioan Cristina. **JA-A.P.**

Lider pe piaţa în mass-media print şi online din judeţele Arad, Bihor şi Timiş caută:

DISTRIBUITORI DE PRESĂ

Pentru zonele:

- Micălaca
- Pârneava
- Alte cartiere ale Aradului

Depunerea CV-urilor la adresa de e-mail: **hr@informmedia.ro**

sau la telefon **0728.284.737, 0720.400.350**

Inform Media Press SRL

Solicitantul este de acord cu utilizarea datelor sale personale conform regulamentului GDPR al firmei noastre publicat pe site-ul Inform Media Press.

(10009)

JURNAL ARĂDEAN

ARAD ONLINE www.aradon.ro

„PSD-jos mâinile de pe banii arădenilor!"

Glad Varga, Iustin Cionca şi Sergiu Bîlcea au făcut front comun şi se revoltă împotriva ministrului Teodorovici.

ARAD. Liberalii arădeni au transmis un comunicat comun în care îşi arată revolta faţă de ministrul Teodorovici. „După ce anul trecut Aradul a fost furat de către Guvernul Dragnea-Dăncilă cu 16 milioane de euro la municipiu şi 45 milioane de euro la judeţ, acum nu mai tolerăm aceste ilegalităţi", spun aleşii PNL.

„Revolta primarilor din oraşele mari dovedeşte clar că aceştia s-au săturat să fie minţiţi şi furaţi de către Guvern, în condiţiile în care li s-a promis că nicio primărie nu va pierde în 2018 vreun ban din punct de vedere al scăderii impozitului pe venit. Susţin pachetul legislativ pentru administraţia publică locală care implică 100% din impozitul pe venit, inclusiv cel din pensii, să rămână integral la nivelul autorităţilor publice locale; 80% din fiecare redevenţă minieră să se transfere către bugetul autorităţii locale pe al cărui teritoriu administrativ se desfăşoară exploatarea. Consider că banii aradenilor trebuie sa fie folosiţi aici, în Arad pentru investiţii şi dezvoltarea oraşului, a judeţului. În calitate de parlamentar al opoziţiei susţin şi mă alătur cauzei primarilor din România!" declară Glad Varga, deputat PNL de Arad.

Măsuri fiscale

Preşedintele Consiliului Judeţean Arad, Iustin Cionca spune că măsurile fiscale luate de către Guvernul PSD anul trecut au îngreunat dezvoltarea judeţului: „Este inadmisibil ca Aradul să primească zero lei de la bugetul de stat din cotele defalcate din TVA, în condiţiile în care suntem în topul judeţelor care produc bani. Solicităm Guvernului Dragnea-Dăncilă să respecte promisiunea făcută tuturor primarilor şi Consiliilor Judeţene, în caz contrar venim cu toţii la Bucureşti şi nu vom pleca până când vom obţine dreptate pentru arădeni".

O treime la primării

Şi vicepreşedintele CJA, Sergiu Bîlcea, este de părere că: „Primarii au solicitat ca o treime din bugetul de stat să meargă către administraţiile locale. Este o cifră decentă pentru a putea dezvolta oraşele şi judeţele noastre. Guvernul joacă politic, iar asta se traduce prin faptul că bagă mâna în buzunarele fiecărui român, fiecărui arădean. Cetăţenii sunt cei care pierd, iar noi nu vom permite ca PSD-ul să continue să îşi bată joc de arădeni!". **JA-A.P.**

Iustin Cionca, Sergiu Bîlcea şi Glad Varga FOTO: JA

Colaborare pe profesionale

Un grup de lucru româno-german pentru relansarea şcolilor profesionale s-a format la Consiliul Judeţean Arad.

Prima întâlnire a grupului FOTO: FAN

ARAD. Reprezentanţi ai Consiliului Judeţean, ai Primăriei Municipiului Arad, Inspectoratului Şcolar Judeţean, ai Patronatului Român, Clubului Economic Germano-Român (DRW) Arad şi ai unor instituţii de învăţământ din Arad s-au întâlnit, recent, la Consiliul Judeţean, în cadrul unui grup de lucru ce are ca scop relansarea şcolilor de meserii din judeţ.

Salvarea e la „profesionale"

Un proiect de lungă durată, care va implica, pe lângă entităţile din Arad, şi parteneri ai CJA din Tübingen, Germania, care vor sprijini arădenii în încercarea de a-i atrage pe tineri înspre meserii. Situaţia este, în acest moment, destul de gri pentru investitorii arădeni, principala cauză fiind desfiinţarea şcolilor profesionale. În viziunea participanţilor la grupul de lucru, salvarea ar urma să vină din şcolile profesionale. „Partenerii noştri germani au în subordine şcoli de meserii în care se foloseşte şi sistemul dual. În baza relaţiei de parteneriat s-au arătat dispuşi să ne susţină şi să ne asigure asistenţă pentru a relansa în judeţul Arad această ramură a învăţământului, foarte importantă pentru economia locală", susţine Iustin Cionca, preşedintele CJA.

Situaţia actuală

Waldemar Steimer, preşedintele Clubului Economic Germano-Român din Arad, spune că „la ora actuală, firmele pe care le reprezint se confruntă cu o acută lipsă de meseriaşi şi cred că trebuie să facem ceva în acest sens". Acesta a menţionat şi faptul că ne aflăm în ceasul al 12-lea, formarea acestui grup de lucru fiind „mai mult decât necesar". În anul şcolar următor, 2019-2020, în judeţul Arad vor fi 24 de clase în şcolile de învăţământ profesional şi tehnic, cu un total de puţin peste 670 de locuri.

Popularizarea şcolilor

Propunerea de a revitaliza şcolile profesionale din judeţ a venit şi de la partea Germană, cei din Tübingen oferindu-se să îi susţină pe arădeni atât prin expertiza deţinută, cât şi financiar. Dat fiind faptul că pentru anul şcolar 2019-2020 planul de şcolarizare a fost stabilit, în primă fază, grupul de lucru se va ocupa de popularizarea şcolilor profesionale. „Mentalitatea generală este aceea că şcolile profesionale sunt ceva de mâna a doua. Ori nu e deloc aşa, pentru că aceste şcoli oferă calificări precum operator CNC, calificări care îţi aduc joburi din care se poate trăi chiar bine. În mintea oamenilor, însă, a rămas o variantă de rezervă. Va dura ani de zile să schimbăm mentalitatea oamenilor, dar suntem convinşi că vom reuşi", spune Dan Codre, consilier al preşedintelui CJA şi totodată cel care a convocat grupul de lucru.

Soluţii concrete

Concret, anul acesta va începe o campanie de popularizare a şcolilor, pentru a readuce învăţământul profesional şi dual în atenţia oamenilor. Vor sosi la Arad maiştri din Germania, pentru a face cunoştinţă cu sistemul românesc de învăţământ profesional şi, ulterior, ei se vor ocupa de instruirea maiştrilor din Arad. Totodată, cei din grupul de lucru îşi propun să-i ducă pe directorii şcolilor profesionale din Arad în vizită la Tübingen, pentru a vedea ce metode de predare folosesc cei din Germania. **JA-E.R.**

Reţeta zilei

Coaste de viţel delicioase, în sos roşu

INGREDIENTE. Aproximativ 1 kg coaste şi carne de viţel, 2 cepe mari, 1 ardei capia roşu mare, 1 ardei galben, 4 roşii mari coapte decojite, 1 linguriţă sare de mare, un pic de piper, 1 pahar de apă, 2 foi de dafin, cimbru verde, pătrunjel verde.

MOD DE PREPARARE. Punem apa la fiert, iar când aceasta dă în clocot, punem coastele şi carnea şi lăsăm să fiarbă aproximativ 30 de minute, îndepărtând spumă, după care scoatem bucăţile de carne şi le lăsăm pe o farfurie. Tocăm mărunt ceapa şi ardeii şi le punem la călit în uleiul încins, iar roşiile le opărim şi le îndepărtăm coaja, după care le tocăm mărunt şi le punem într-un vas.

Adăugăm coastele tăiate şi carnea tăiată cubuleţe, un pahar de apă, sarea, piperul şi foile de dafin şi lăsăm să fiarbă până carnea devine fragedă, după care se adaudă cimbrul şi pătrunjelul.

Servim coastele de viţel cu piure de cartofi sau dacă vreţi cu cartofi natur şi neapărat cu nişte murături. **Poftă bună!**

Pentru mai multe reţete intră pe www.culinar.ro

Teatrul sibian ajunge la Arad

Teatrul Naţional „Radu Stanca" din Sibiu vine la Arad, pe 4 februarie, cu spectacolul „Perfect compus".

ARAD. Teatrul Naţional „Radu Stanca" Sibiu va prezenta, în perioada 4 - 21 februarie 2019, în şapte oraşe din România, spectacolul „Perfect compus", de Alexandra Badea, în cadrul turneului naţional „Manifest pentru dialog", susţinut de BRD. Toate spectacolele din cadrul turneului vor fi urmate de o întâlnire între spectatori şi actorii TNRS şi de sesiuni de discuţii cu publicul. Turneul se va încheia joi, 21 februarie 2019, cu o reprezentaţie susţinută pentru publicul din Sibiu.

Spectacolul

„Perfect compus este un text despre urmele pe care le lasă istoria în noi, despre ura şi laşitatea anilor '40, despre teroarea anilor '50, despre frica anilor de după, despre colaboratori şi, mai ales, despre cei care au rezistat. Despre cum o familie traversează aceste perioade, despre cum contextul politic distruge iubirea, despre cum într-o familie se sacrifică întotdeauna fetele pentru a proteja viitorul băieţilor, despre cum generaţii de-a rândul îşi transmit aceleaşi scheme de gândire şi, mai ales, despre cum generaţia de azi are curajul şi forţa de a se uita în urmă şi a face curat", spune Alexandra Badea, dramaturg şi regizor al spectacolului.

Imagine din spectacol FOTO: FAN

Echipa

Regizat şi scris de Alexandra Badea, spectacolul îi are în distribuţie pe actorii Ioana Cosma, Ali Deac, Iustinian Turcu, Gabriela Pîrlţeanu, Fabiola Petri, Alexandru Malaicu, Oana Marin, Ştefan Tunsoiu, Alin Turcu, Emanuel Antonescu / Cristian Timbuş. La Arad, spectacolul va ajunge pe 4 feburarie, de la ora 21, pe scena Sălii Mari a Teatrului Clasic „Ioan Slavici". Din turneul trupei sibiene, pe lângă Arad, fac parte şi oraşele Timişoara, Bucureşti, Galaţi, Brăila şi Râmnicu Vâlcea. **JA-E.R.**

Citire apometre

Joi, 31 ianuarie 2019. Blocuri zona gării Aradul Nou, Dosoftei, Lermontov, Liliac, Viorelelor, Maximilian, I. Maniu fără soţ, I. Alexandru, Udrea, Plugarilor, Robăneşti, Neculce, Mărţişor, Gorunului, Oradea, Zărandului, Kogălniceanu, C. Hodoş, Ceahlău, Ceaikovski, p-ţa Sârbească, Blanduziei, I.R. Şirianu, Olimpiadei, P. Chinezu, Cozia, G. Alexandrescu, Şelimbăr, Tribunul Axente, Sinagogei, N. Ştefu, Militarilor, S. Bărnuţiu, Mătăsari, Şelari, Voluntarilor.

SOLUŢIA INTEGRAMEI DIN NUMĂRUL PRECEDENT

G ■ N ■ R ■ H ■ FOC ■ CALE FERATA ■ HP ■ ROTI ■ ALERGIE ■ TIC ■ NOPTI ■ AUR ■ A ■ OMAGIA ■ CRIS ■ CAMP ■ AD ■ LUD ■ O ■ CO ■ AR ■ NOR ■ IN ■ RATACITI ■ SINA ■ RISC ■ IMN ■ TOL ■ SIV ■ EC ■ BILETE ■ U ■ ATLAS ■ RV ■ IELE ■ ASPRA ■ AGA ■ ATU ■ ORATOR ■ UNIT ■ RS

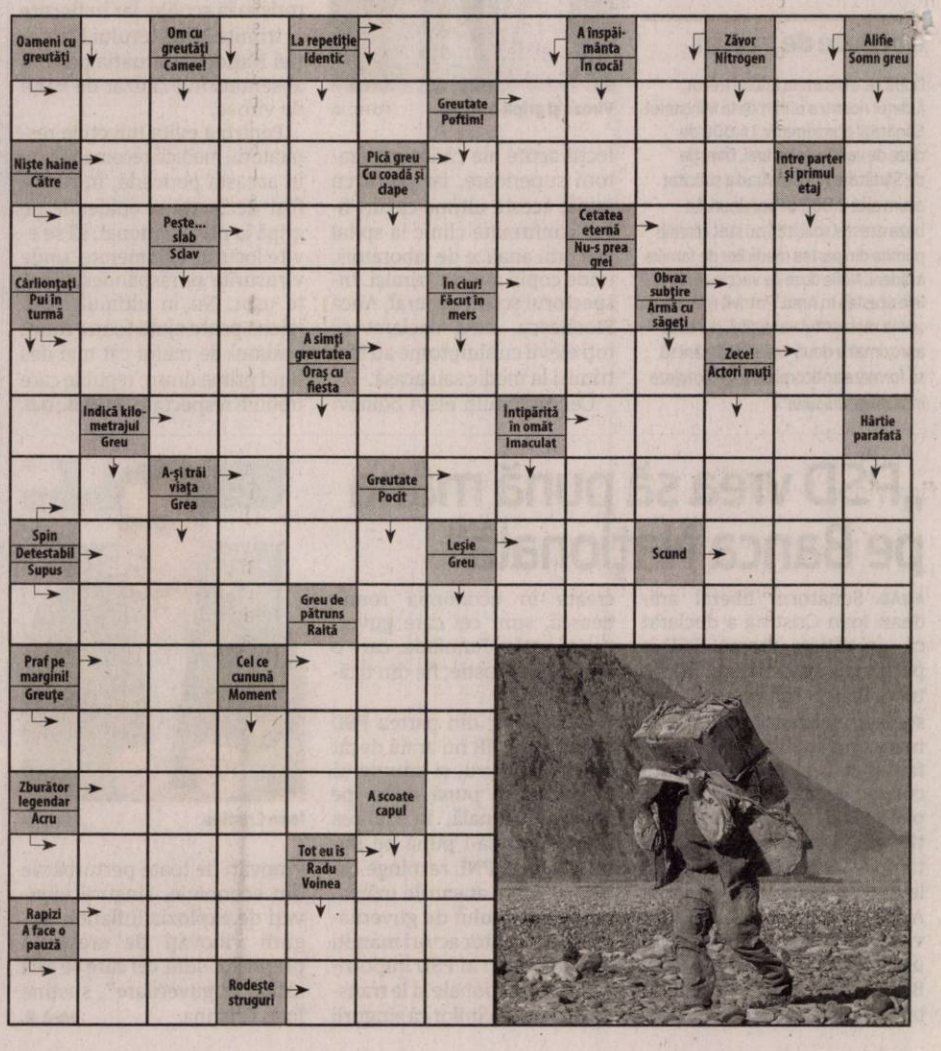

Încă 16 porci aruncaţi la gropile de gunoi

Comitetul Local de Combatere a Bolilor s-a întrunit, din nou, luând măsuri drastice privind focarul de pestă porcină din municipiu.

Şedinţa de la Prefectură FOTO: FAN

> Facem toate eforturile posibile pentru a preveni răspândirea bolii
> FLORENTINA HORGEA

ARAD. Municipiul Arad este ameninţat de gripa porcină africană, după ce rezultatele de laborator au arătat că virusul era prezent în probele prelevate de la cinci leşuri de porci aruncate la gropile de gunoi din apropierea Aradului. Astfel, Comitetul Local de Combatere a Bolilor s-a reunit marţi, 29 ianuarie, în prezenţa prefectului Florentina Horgea. În cadrul şedinţei, reprezentanţii Direcţiei Sanitar Veterinare şi pentru Siguranţa Alimentelor au prezentat faptul că s-au instituit o zonă de protecţie şi o zonă de supraveghere pe raze de 3, respectiv 10 kilometri în jurul focarului. De asemenea, DSVSA a realizat dezinfecţii repetate ale zonelor şi autovehiculelor unde au fost ţinuţi porcii infestaţi.

Se caută alţi porci morţi

Din câte se pare arădeanul care a aruncat porcii morţi la marginea municipiului s-ar fi debarasat în total de 21 carcase de porcine, nu doar de cele 5 găsite până în prezent de autorităţi. Astfel că, acum „se continuă eforturilor de găsire a carcaselor celor 16 porci din lotul de 21 aruncaţi în două zone de la marginea Municipiului Arad (cartier Sânicolau Mic şi ieşirea spre Şofronea) de către cetăţeanul la domiciliul căruia a fost declarat focarul. La aceste operaţiuni participă efective ale structurilor M.A.I.", după cum au transmis reprezentanţii Prefecturii.

„Este foarte important ca arădenii crescători de animale să fie foarte atenţi şi să ţină legătura în permanenţă cu medicii veterinari care le pot transmite măsurile de prevenire ce trebuie luate. Autorităţile s-au mobilizat şi vor aplica strict toate prevederile pentru a limita răspândirea virusului pestei porcine africane pentru care specialiştii nu au găsit încă un antidot. Monitorizăm atent situaţia, facem toate eforturile posibile pentru a preveni răspândirea bolii însă trebuie ca şi crescătorii de animale să conştientizeze pericolul şi să ne ajute deoarece ei sunt primii care pot avea de pierdut", a declarat Prefectul Judeţului Arad, Florentina Horgea.

Alte măsuri luate

Printre celelalte măsuri luate de instituţiile arădene se numără:

* Transmiterea de circulare către primării şi medicii veterinari din toate localităţile judeţului privind informarea persoanelor care deţin porci despre interzicerea transportării acestora între exploataţii. Animalele care vor fi găsite înafara locuinţelor sau spaţiilor de adăpost şi care nu sunt înregistrate legal la medicii veterinari vor fi sacrificate. Transportul/mutatul animalelor poate fi făcut doar cu avizul medicilor veterinari;
* La sesizarea reprezentanţilor DSVSA privind existenţa unui număr de trei porci neînregistraţi legal în zona gropii de gunoi de la marginea cartierului Sânicolau Mic, unde au fost găsite cele 5 animale infestate, s-a luat decizia sacrificării şi incinerării acestora în cursul zilei de astăzi;
* Efectuarea de controale amănunţite în târgurile de animale autorizate sau neautorizate;
* Echipaje ale Inspectoratului de Poliţie Judeţean Arad şi DSVSA organizează verificări la intrările în judeţul Arad dinspre judeţul Bihor, zona de unde provin animalele infestate, pentru identificarea eventualelor transporturi de porci;
* Accelerarea măsurilor privind identificarea zonelor unde să fie îngropate cadavrele animalelor infestate. **JA-A.P.**

Unde au dispărut parapeţii de pe pasaj?

Au dispărut parapeţii de siguranţă de la urcarea pe pasajul din Micălaca dinspre strada Marcel Olinescu, din faţa bisericii Maranata.

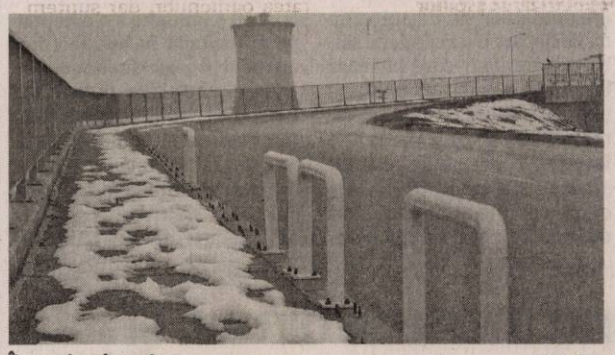

Îi vor aduce înapoi FOTO: V.G.

ARAD. Am fost contactaţi de cititorii noştri care ne-au spus că parapeţii de siguranţă au dispărut de la baza pasajului şi până sus, aproape pe toată lungimea. Au rămas doar şuruburile ruginite. Am stat de vorbă cu Ralu Cotrău, purtătorul de cuvânt al Primăriei Municipiului Arad, care ne-a spus că: „Operatorul responsabil cu întreţinerea elementelor de siguranţă rutieră de la nivelul municipiului a ridicat cele 140 de parapete metalice de pe pasajul Micalaca în vederea sablării şi ulterior a vopsirii lor".

În ceea ce ne priveşte, în câteva rânduri am tras un semnal de alarmă cu privire la faptul că aceşti parapeţi sunt mai mult de decor decât pentru protecţie. Vorbim de o ţeavă îndoită şi prinsă în bordură, bordură care se fărâmiţează imediat. Şi, legat de acest fapt, am precizat tot atunci că au avut loc nenumărate accidente pe acest pasaj şi de fiecare dată autoturismele care au intrat în aceşti parapeţi i-au spulberat ca pe nişte popice pe distanţe destul de mari, zeci de metri. Ultimul accident în care parapeţii de „siguranţă" nu şi-au făcut „datoria" a fost când cei doi tineri suporteri ai echipei UTA şi-au pierdut viaţa după ce au căzut cu maşina de pe pasaj. **JA-V.G.**

Tot mai multe locuinţe noi, în judeţ

Arădenii au obţinut tot mai multe autorizaţii de construcţie anul trecut, de la o lună la alta.

ARAD. Locuitorii judeţului Arad au solicitat, în 2018, aproape 1.200 de autorizaţii de construire pentru clădiri rezidenţiale, conform datelor publicate de Institutul Naţional de Statistică. Numărul autorizaţiilor a crescut de la lună la lună, în ianuarie 2018 fiind eliberate doar 38 de astfel de acte, numărul ajungând însă în luna decembrie a aceluiaşi an la 170.

Majoritatea la sat

De altfel, luna decembrie a fost cea mai activă lună din acest punct de vedere. În total, anul trecut s-au eliberat în judeţ 1.182 de acte de autoritate ale administraţiei locale, pe baza cărora s-a asigurat aplicarea măsurilor prevăzute de lege referitoare la amplasarea, proiectarea, executarea şi funcţionarea construcţiilor. Cele mai multe autorizaţii s-au dat în mediul rural - 747, celelalte 435 fiind din mediul urban.

Mii de metri pătraţi

Cât despre suprafeţele pentru care s-au dat autorizaţiile, constatăm că este vorba de peste 215.000 de metri pătraţi, dintre care 125.550 în mediul rural şi puţin peste 90.000 de metri pătraţi în oraşe. În medie, fiecare autorizaţie de construcţie emisă de autorităţile din judeţul Arad în 2018 a cuprins suprafeţe de 182,71 de metri pătraţi. La nivel naţional s-au emis, anul trecut peste 42.500 de autorizaţii de construcţie, şi în acest caz majoritatea fiind la nivelul unităţilor administrativ teritoriale din mediul rural - peste 27.000 de acte emise.

Conform celor de la Institutul Naţional de Statistică, pentru a afla numărul de autorizaţii de construire eliberate pentru clădiri, s-au avut sub observaţie 3.300 de unităţi ale administraţiei publice locale şi ale celei centrale. **JA-E.R.**

Îşi construiesc case FOTO: E.R.

„Nu se justifică cotizaţia mare către ADI Deşeuri"

Adrian Todor: „Falcă mai dă 350.000 de lei ADI Deşeuri ca să închidă ochii la neregulile firmelor de salubritate".

ARAD. Deputatul PSD Arad, Adrian Todor, susţine că „Primăria lui Falcă mai alocă încă 354 de mii de lei asociaţiei lui Falcă, ADI Deşeuri, asociaţie care nu-şi face datoria şi unde şi-au găsit un loc călduţ tot felul de pedelişti, actuali liberali, care taie frunze la câini pe bani publici. Nu ştim cum se justifică alocarea unei sume atât de mari sub formă de cotizaţie, în condiţiile în care şi celelalte comune şi oraşe din judeţ, dar şi CJA vor contribui cu bani la bugetul ADI Deşeuri din acest an. Se va aduna, cu siguranţă, o sumă frumuşică, din care vor fi plătite salarii grase, pentru clientela de partid, care clientelă apără interesele firmelor de casă şi nu pe cele ale arădenilor".

Todor - care este şi preşedintele al organizaţiei municipale PSD Arad, se întreabă, în acelaşi comunicat de presă: „Ce fac cei de la ADI Deşeuri, în frunte cu preşedintele Bîlcea şi vicepreşedintele Falcă, astfel încât să merite să alocăm de la buget 354 de mii de lei anual pentru această asociaţie?". Răspunsul găsit de parlamentarul arădean este: „Nu fac altceva decât să închidă ochii la neregulile operatorilor de salubritate, care nu au autorizaţii de mediu şi nici licenţe, dar operează bine merci în zonele din judeţ. Firmele respective nu au făcut investiţiile asumate prin contract, dar nimeni de la ADI Deşeuri nu-i trage la răspundere, aşa cum cere legea. Staţiile de sortare nu sunt funcţionale, nu se colectează selectiv deşeurile, dar nimeni nu răspunde, ba mai mult se transmit date false prin intermediul CJA la AM POS Mediu, unde se anunţă că proiectul este funcţional. În acelaşi timp, AGA de la ADI Deşeuri, condusă de Falcă-Bîlcea, e preocupată cum să majoreze tarifele pentru Retim, deşi în contract se stipulează clar că nu se poate majora timp de trei ani. Cu alte cuvinte, ADI Deşeuri «înghite» sume uriaşe de bani, ca să protejeze interesele unor firme. Nu mai puţin de 1,2 milioane de lei sunt salariile celor 15 angajaţi, cu tot cu contribuţii, ceea ce înseamnă că avem o medie de peste 8400 de lei pentru un angajat. Adică 8400 de lei pentru fiecare persoană care închide ochii la neregulile din Masterplanul de Deşeuri". **JA-A.P.**

Adrian Todor FOTO: FAN

Gropile capcană din intersecţia de la CJA

ARAD. Acestea au apărut în data de 13 decembrie 2018, când o avarie la reţeaua de termoficare i-a obligat pe angajaţii CET Hidrocarburi să spargă asfaltul şi să remedieze problema. Abonaţii CET de pe trei străzi au rămas fără încălzire până când a fost remediată avaria. Ei bine, au trecut cinci săptămâni de când a fost rezolvată problema, iar acum şoferii au parte de adevărate gropi peste care trec cum pot. Plecăm totuşi de la premisa că a fost foarte frig în ultima perioadă şi aşa s-a ajuns în această situaţie, dar am dorit să aflăm pentru cititorii noştri când va fi adus la starea iniţială asfaltul.

Iată ce ne spune Ralu Cotrău, purtătorul de cuvânt al Primăriei Municipiului Arad: „Sunt două motive pentru care această lucrare nu a fost adusă la starea iniţială: o dată temperaturile scăzute, dar şi faptul că Staţia de Prelucrare a Asfaltului nu a început să funcţioneze în acest an".

Am stat de vorbă şi cu Marina Plaveţi, purtătorul de cuvânt al CET Hidrocarburi, care ne-a comunicat: „Avaria a apărut în decembrie şi nu a putut fi finalizată din cauza temperaturilor scăzute. În funcţie de evoluţia temperaturilor exterioare şi de reluarea programului Staţiei de Prelucrare a Asfaltului, în cursul săptămânii viitoare vom aduce lucrarea la forma iniţială. Noi, între timp, am mai acoperit cu piatră concasată, o dată la trei zile, aceste gropi. Le cerem scuze arădenilor pentru disconfortul creat". **JA-V.G.**

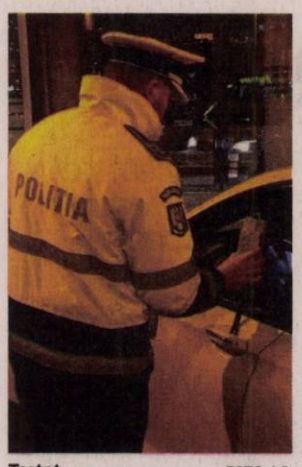

Testat FOTO: I.C.

Cu alcoolemie de peste 0,80‰ în trafic

ARAD. Un șofer în vârstă de 44 de ani, din Arad, a fost depistat în trafic de către polițiștii Biroului Rutier în timp ce conducea un autoturism pe B-dul Iuliu Maniu, aflându-se sub influența băuturilor alcoolice. În urma testării cu aparatul alcooltest a rezultat o alcoolemie de 0,82 mg./l. alcool pur în aerul expirat. Conducătorul auto este cercetat acum pentru săvârșirea de infracțiuni la regimul circulației rutiere.

195

de amenzi în valoare de 70.000 de lei au aplicat polițiștii rutieri în urma controalelor efectuate. Dintre acestea, 41 de sancțiuni contravenționale au fost date pentru depășirea vitezei legale de deplasare, iar restul de 154 pentru nefolosirea centurii de siguranță, neacordare de prioritate și efectuarea de depășiri neregulamentare. Polițiștii au mai reținut și 18 permise de conducere.

Închis de polițiști pentru ucidere din culpă

ARAD. Polițiștii Serviciului de Investigații Criminale au pus în aplicare un mandat de executare a pedepsei închisorii. Mandatul a fost emis de Judecătoria Timișoara pe numele unui bărbat de 43 de ani, din Arad, care are de executat o pedeapsă cu închisoarea de 2 ani și 4 luni pentru săvârșirea infracțiunilor de ucidere din culpă și vătămare corporală din culpă. Bărbatul a fost depus în Penitenciarul Arad.

Depistată la control FOTO: PFR

Somaleză cu act fals la frontiera de la Nădlac

NĂDLAC. O femeie din Somalia a încercat să treacă ilegal frontiera din România în Ungaria pe la PTF Nădlac, folosindu-se de un document de călătorie pentru refugiați eliberat de autoritățile germane ce aparținea altei persoane. Femeia, în vârstă de 34 de ani, călătorea ca pasager într-un autocar, înmatriculat în România. Femeia este cercetată pentru fals privind identitatea și tentativă de trecere a frontierei. **JA-I.C.**

Incendiu în miez de noapte la Lipova

LIPOVA. Acoperișul unei case a fost cuprins de flăcări în noaptea de marți spre miercuri, în orașul Lipova. Trei autospeciale de pompieri au intervenit pentru lichidarea focului. Potrivit reprezentanților Inspectoratului pentru Situații de Urgență Arad „la sosirea pompierilor voluntari din Lipova, ardea acoperișul casei și exista riscul de propagare la toată construcția și la casele învecinate. În momentul sosirii pompierilor militari ai Secției Bârzava a fost reorganizat dispozitivul de stingere, suplimentate forțele de intervenție cu cea de-a doua autospecială a Serviciului Voluntar pentru Situații de Urgență Lipova și în aproximativ 30 de minute incendiul a fost limitat și localizat fără a se extinde".

După două ore de intervenție flăcările au fost stinse. Acoperișul casei a fost distrus în proporție de aproximativ 80 la sută în urma incendiului.

Pompierii au stabilit cauza probabilă a incendiului ca fiind „coș, canal sau burlan de evacuarea a fumului necurățat". În total - pentru stingerea focului - au intervenit Secția de Pompieri Bârzava în cooperare cu Serviciul Voluntar pentru Situații de Urgență Lipova cu trei autospeciale de stingere, cinci pompieri militari și 11 pompieri voluntari. **JA-I.C.**

Intervenția FOTO: ISU ARAD

Peste opt milioane de oameni la vămile arădene

Vămile din județul Arad au fost trazitate, anul trecut, de peste opt milioane de oameni și trei milioane de mijloace de transport.

Vama Nădlac de pe autostradă, cea mai aglomerată FOTO: ARHIVĂ V.O.

ARAD. Potrivit bilanțului întocmit de Serviciul Teritorial al Poliției de Frontieră (STPF) Arad, anul trecut, prin punctele de trecere ale frontierei (P.T.F.) aflate pe teritoriul județului nostru au trecut peste 8.200.000 de persoane și 3.400.000 de mijloace de transport. Așa cum era de așteptat, cele mai tranzitate au fost P.T.F. Nădlac II, cu aproximativ 6.000.000 de persoane, și P.T.F. Nădlac I, cu peste 1.200.000 de persoane. Fără doar și poate, vestul țării are nevoie disperată de încă un punct de trecere a frontierei asemănător celui de la Nădlac II, având în vedere traficul enorm pe care îl suportă frontiera de pe autostradă.

Aici putem reaminti de coziile kilometrice de pe autostradă de fiecare dată când, de sărbători, românii care lucrează în Europa vin în țară pentru a petrece alături de familia rămasă acasă. Ultima dată când frontiera Nădlac II de pe autostradă a fost sufocată de miile de mașini care așteptau să iasă din România a fost după Revelion. În 5 ianuarie s-a așteptat pe autostradă în jur de cinci ore pentru a ieși din România.

Nici la celelalte puncte de trecere ale frontierei din Arad (n.r. Nădlac I și Turnu) situația nu a fost mai bună. Și aici s-a așteptat ore întregi pentru a se efectua controlul actelor. Aglomerația de la frontierele din vestul țării de sărbători și nu numai - luna august este de regulă luna în care românii care lucrează în străinătate revin în țară pentru petrecerea concediilor - este dovada că avem nevoie de încă un punct de trecere al frontierei asemănător celui de la Nădlac de pe autostradă. **JA-I.C.**

Fără permise de conducere și sub influența alcoolului

Traficul în județ și municipiu la sfârșitul săptămânii trecute: șoferi sub influența băuturilor la volan sau fără a avea permis auto.

ARAD. Patru persoane de sex masculin s-au ales cu dosare penale weekendul trecut. Aceștia au fost opriți în trafic de polițiști, iar în urma controalelor acestora s-a stabilit că unii dintre ei nu dețineau permise de conducere sau erau sub influența băuturilor alcoolice. Astfel, a fost depistat cu o alcoolemie de 0,59 mg/l alcool pur în aerul expirat un bărbat de 32 de ani din Pleșcuța, în timp ce conducea un autoturism pe raza localității Gura Văii. În urma verificărilor efectuate s-a constatat că bărbatul nu deține nici permis de conducere pentru nicio categorie de vehicule. Sub influența băuturilor alcoolice a condus un autoturism - pe raza localității Mișca -, un bărbat în vârstă de 46 de ani, din Zerind. În urma testării cu aparatul alcooltest a rezultat o alcoolemie de 0,58 mg./l. alcool pur în aerul expirat. Totodată, polițiștii Biroului Rutier au oprit în trafic un bărbat de 33 de ani, din Bocsig, ce conducea un autoturism pe strada Târgului din municipiu, având o alcoolemie de 0,44 mg./l. alcool pur în aerul expirat. Tot de către polițiștii Biroului Rutier a fost prins și un tânăr de 18 ani, din Târnova, care se afla la volanul unei mașini pe strada Dorobanților din municipiu, fără a deține permis de conducere.

Potrivit IPJ Arad, „în cazul celor depistați sub influența alcoolului s-a dispus recoltarea de probe biologice în vederea stabilirii cu exactitate a alcoolemiei. Pe numele tuturor conducătorilor auto au fost întocmite dosare de cercetare penală pentru săvârșirea de infracțiuni la regimul circulației rutiere". **JA-I.C.**

Au ajuns pe mâna Poliției FOTO: I.C.

Doi hoți au furat monede din aur și 20.000 de lei dintr-o casă din Secusigiu

SECUSIGIU. Autorii sunt doi bărbați de 21 și 28 din Secusigiu. Aceștia au forțat ușa de acces a locuinței, au pătruns în interior și au comis furtul. Cei doi au fost reținuți. Furtul a fost sesizat polițiștilor la data de 28 ianuarie. „La scurt timp de la comiterea faptei, polițiștii Secției nr. 1 Rurale Arad au identificat doi localnici bănuiți de comiterea activității infracționale. Din cercetări a reieșit că bărbații, de 21 și 28 de ani, ambii din Secusigiu, prin ruperea gardului împrejmuitor și forțarea ușii de acces, ar fi pătruns într-un imobil de pe raza aceleiași localități, de unde ar fi sustras 20.000 de lei și monede din aur. Prejudiciul cauzat, în valoare de aproximativ 25.000 de lei, a fost recuperat. În baza probatoriului administrat, cei doi au fost reținuți de polițiști pe bază de ordonanță de reținere, urmând ca la expirarea măsurii să fie prezentați magistraților cu propunere de arestare preventivă sub aspectul săvârșirii infracțiunii de furt calificat", se arată într-o informare a IPJ Arad. În cazul celor doi, magistrații au dispus măsura controlului judiciar pentru o perioadă de 60 de zile. **JA-I.C.**

Prejudiciul, recuperat FOTO: IPJ ARAD

Trei tineri din Arad, autorii unor furturi în municipiu

ARAD. Trei tineri din Arad sunt cercetați de polițiști pentru săvârșirea infracțiunii de furt calificat. Astfel, în urma investigațiilor efectuate de oamenii legii a fost identificat și depistat un tânăr de 22 de ani, din Arad, care la începutul lunii octombrie 2018 ar fi sustras o baterie auto dintr-un autoturism parcat pe strada Andreny Karoly din municipiu. Totodată, alți doi tineri arădeni, de 21 și 24 de ani, au fost identificați în urma investigațiilor efectuate ca fiind autorii unui furt din locuință. Aceștia, în 9 septembrie 2018, prin tăierea lacătului, ar fi pătruns pe terasa unui bloc de pe Calea Aurel Vlaicu din municipiu, de unde ar fi sustras mai multe scule de lucru și un cort. Prejudiciul, în valoare de 1.500 de lei, a fost recuperat. Pe numele celor trei au fost întocmite dosare de cercetare penală pentru furt calificat, fiind continuată documentarea activității infracționale. **JA-I.C.**

Au intrat prin efracție FOTO: FAN

Irakian prins cu un act fals la frontieră

NĂDLAC. Polițiștii de frontieră din cadrul Punctului de Trecere a Frontierei Nădlac II- Csanadpalota au depistat într-un autoturism un cetățean irakian, solicitant de azil în România, care a încercat să iasă ilegal din țara noastră, folosindu-se de un document de identitate slovac ce aparținea altei persoane. Bărbatul călătorea ca pasager într-un autoturism marca Mercedes Benz și s-a prezentat la graniță pe sensul de ieșire din țară. La control, acesta a prezentat un document de identitate eliberat de autoritățile din Slovacia. „Cu ocazia identificării și verificării documentelor, polițiștii de frontieră au constatat că fotografia din cartea de identitate prezentată la control nu corespunde cu fizionomia bărbatului prezent în punct, acesta fiind condus la sediul instituției pentru verificări. În urma verificărilor s-a stabilit că bărbatul este cetățean irakian în vârsta de 20 de ani, solicitant de azil în România. Acesta a declarat că a recurs la această metodă întrucât nu avea documente de călătorie valabile pentru Spațiul Schengen", au precizat reprezentanții Serviciului Teritorial al Poliției de Frontieră Arad. Polițiștii de frontieră au luat măsura întreruperii călătoriei bărbatului, efectuând cercetări sub aspectul săvârșirii infracțiunilor de fals privind identitatea și tentativă de trecere frauduloasă a frontierei de stat, urmând ca, la finalizarea cercetărilor, să fie dispuse măsurile legale care se impun. **JA-I.C.**

Sport

„Vrem să omagiem cum se cuvine memoria părintelui fotbalului juvenil arădean, regretatul Ionuţ Leac"

Gabriel Hărduţ, responsabil Comisia Copii şi Juniori AJF Arad

24

de puncte au pierdut voleibalistele de la CS Victoria Nădlac în duelul din etapa a VII-a, programat în CN de cadete, împotriva CSŞ Bega Timişoara. Elevele prof. Dorin Vărşăndan au zburdat pe propriul teren în jocul cu timişorencele, impunându-se cu scorul de 3-0 (25-7, 25-14, 25-3), păstrând locul secund în ierarhia Seriei F.

„Tigrii" de pe tatami au „muşcat" medalii

TURNU SEVERIN. După performanţele de la Openul Zagrebului, sportivii de la CS Judo Arad (sensei Cristian Rus) s-au numărat printre protagoniştii turneului internaţional, Cupa Severinului. Trei dintre ei au urcat pe podium: Alexandru Dorgoşan şi Iustin Rus - locul 1 şi Angelo Bătrân - locul 2. De sâmbătă, timp de o săptămână, 15 sportivi de la CS Judo intră în cantonament la Băile Felix şi vor avea câteva antrenamente cu Liberty Oradea. **JA-D.S.**

Vine Memorialul „Ionuţ Leac"

ARAD. Sâmbătă, 2 februarie, de la ora 8,30, în sala UVVG (strada Voinicilor), zece echipe de copii vor juca fotbal în memoria celui care a fost numit părintele fotbalului juvenil arădean, regretatul Ionuţ Leac, dispărut dintre noi acum şase ani. Discipolul său, Gabriel Hărduţ, sprijinit de familia fostului antrenor şi câţiva parteneri loiali, se îngrijesc ca în fiecare an, turneul devenit deja tradiţional, ce îi poartă numele, să se desfăşoare în cele mai bune condiţii.

La startul întrecerii şi-au anunţat prezenţa nouă echipe arădene şi una din judeţul Hunedoara, împărţite în două grupe: Crişul Chişineu Criş, UTA, Viitorul Arad, CS Glogovăţ, CSŞ Gloria Arad (A); AS Galaxy Brad, Atletico Arad, Progresul Pecica, Şoimii Lipova şi Academia Brosovszky (B).

A şasea ediţie a Memorialului „Ionuţ Leac" este programată să se încheie în jurul orei 16, organizatorii pregătind multe surprize micuţilor fotbalişti. **JA-D.S.**

Alvarenga a plecat, a sosit Melinte!

Sunt zile „fierbinţi" la UTA! Conducerea clubului are mult de lucru, pentru a completa lotul de jucători.

ARAD. Aşa cum a promis, conducerea UTA-ei tace şi face, achiziţiile curgând pe bandă rulantă în ultimele zile. Ultima noutate este Cristian Melinte, care e pe placul lui Ionuţ Popa, iar după ce şi-a reziliat contractul cu ACS Poli Timişoara, ieri a sosit la Arad, s-a antrenat cu noii săi coechipieri şi a semnat o înţelegere valabilă un an şi jumătate. Melinte revine în „alb-roşu", după ce a mai evoluat la UTA (unde a şi debutat în fotbalul mare), cea mai bună perioadă la Arad fiind sub comanda lui Ionuţ Chirilă.

Melinte a mai jucat în cariera sa la Palermo, Piacenza, Dinamo II, Petrolul Ploieşti, Astra Giurgiu, Concordia Chiajna, CSMS Iaşi şi ACS Poli Timişoara.

Deşi se credea că Alvarenga va rămâne la UTA, el a fost trimis acasă FOTO: FAN

Ce spune Melinte...

Iată ce a declarat jucătorul imediat după ce a parafat contractul: „Mă bucur că am fost dorit, sper să reuşim să facem o echipă bună pentru la anul, să putem promova. E obiectivul clubului şi al meu, cu acest gând am venit. Mi-aş dori foarte mult să joc cu UTA în Liga I, ţinând cont că aici am debutat" - a spus Melinte.

A plecat Alvarenga

Pe de altă parte, mai trebuie spus că - aşa cum anticipam - Alvarenga a plecat, problemele medicale, dar mai ales aducerea lui Vera au făcut să se renunţe la serviciile sale.

Totuşi, Ionuţ Popa nu s-a decis, încă, dacă îi va păstra pe Vera şi Alfaiate, deşi au o carte de vizită foarte bună, însă în jocul de la Gyula, cu Szeged, nu au convins. În calcule este şi Keita, care a ajuns marţi la Arad, însă - la prima vedere - nu ar fi o afacere prea mare, Coulibaly fiind cel puţin la nivelul jucătorului din Mali.

LEO SFĂRA
leo.sfara@informmedia.ro

Azi, meci cu Szeged

La doar 48 de ore distanţă, UTA joacă, iarăşi, un „amical" cu echipa maghiară Szeged. Ionuţ Popa i-ar putea arunca în teren şi pe noii sosiţi Şeroni şi Alen Moisin, vărul lui Sorin Strătilă. Moisin nu a împlinit 17 ani, dar e pe placul utiştilor, aşa că – dacă nu intervin probleme extrasportive (gen mutarea cu şcoala la Arad) – va semna cu clubul „alb-roşu". Partida de azi se dispută pe „Motorul", de la ora 13.

„Divorţ" între Deura şi FCC ICIM

ARAD. Aparent surprinzător, mai ales după evoluţia de la Satu Mare, FCC ICIM Arad şi jucătoarea Milica Deura au convenit, pe cale amiabilă, încetarea raporturilor contractuale.

Decizia renunţării la sportiva originară din Bosnia-Herţegovina se leagă strict de dorinţa expresă a acesteia. Datorită unor probleme personale şi de neadaptare cu echipa arădeană, Deura nu va mai face parte din lotul pregătit de sârbul Miljan Medvedj.

Conducerea clubului a fost pusă în faţa faptului împlinit, respectând decizia sportivei, conştientă că nu poate scoate randamentul maxim de la o jucătoare care nu e cu gândul la performanţă.

Milica Deura a evoluat doar în 6 partide oficiale în maieul galben-albastru, în actualul sezon. A strâns medii pe meci acceptabile, peste media altor jucătoare: 10,2 puncte, 3,0 recuperări, 2,3 pase decisive, cu un indice de 10,3 la eficienţă pentru o medie de 26,58 minute petrecute pe parchet. **JA-D.S.**

Milica Deura FOTO: FAN

Cupa Centenar – doar pe hârtie!

ARAD. Autorităţile locale au transmis presei, şi implicit publicului, un stufos program al lunii decembrie 2018, dedicat Centenarului României Mari. Printre zecile de evenimente şi-a făcut loc şi Cupa „Centenar", la diferite sporturi, în care să fie implicaţi liceenii Aradului, care să povestească peste ani, generaţiilor viitoare, că au fost contemporani cu Centenarul, ce le-a adus, din partea primăriei municipiului ce a fost centrul politic al Marii Uniri, diplome, medalii, cupe şi, de ce nu?, echipamente sportive sau alte premii. Din păcate, totul a rămas la stadiul de intenţie - nu ştim a cui, pentru că nimeni nu şi-o asumă - competiţia ajungând o simplă rubrică în calendarul cu care Primăria Arad s-a lăudat în faţa lumii...

Contactaţi, după semnalele prin care am fost înştiinţaţi că nu s-a întâmplat nimic în sălile de sport, am luat legătura cu Primăria Arad, răspunsul primit fiind că instituţia „nu a fost implicată în niciun fel în organizarea acestui eveniment". Din partea Inspectoratului Judeţean Şcolar, inspectorul de specialitate prof. Paul Barta ne-a răspuns că nu a fost informat şi nici nu ştie să fi avut loc vreun eveniment dedicat Centenarului, care să implice echipe ale şcolilor din municipiu. În fine, Centrul Municipal de Cultură Arad ne-a transmis că: „CMCA nu a fost implicat în organizare şi nici nu a sprijinit financiar acest eveniment. Calendarul anunţat de Primăria Arad în luna decembrie 2018 a avut la bază propuneri venite din partea mai multor instituţii".

Aşadar, avem intenţii bune, dar suferim la capitolul fapte... Însă, cum a greşi e omeneşte - vrem să credem că acesta este singurul eveniment de Centenar bifat doar pe hârtie -, Primăria mai are şansa reabilitării, şi am fi bucuroşi dacă pe parcursul acestui an şi-ar îndrepta atenţia (şi) asupra sportului şcolar, luând exemplul altor autorităţi locale, care pun preţ pe sănătatea viitorului nostru.

JA-D.L.

Spectacolul continuă în Liga Desavoia

ARAD. Campionatul judeţean de mini-fotbal pe teren artificial dedicat amatorilor din judeţul nostru, Liga Desavoia, a ajuns la borna 20. Iată rezultatele consemnate şi situaţia în cele trei eşaloane valorice...

Liga 1

Acm Arad vs Alfa United 3-2, Conceptline vs Fc Marţi 5-1, Flamura Roşie vs Simco 6-0, DIM Pârneava vs Ac Luciano 1-2, Napoli vs Sistema 4-3, Fc Ergad vs Dortmund 1-2, Gloria Bujac vs Yazaki 2-1, Old Friends vs Fc Premiere 1-15, Black Warriors vs Takata Centuri 0-3. **Clasament:** 1.Premiere 53p, 2.Luciano 51p, 3.Sistema 43p, 4.Pârneava 41p, 5.Flamura Roşie 40p, 6.Dortmund 37p, 7.Alfa United 34p, 8.Ergad 33p, 9.Simco 32p, 10-12.Yazaki, Napoli şi Takata Centuri 26p, 13.Bujac 25p, 14.Conceptline 23p, 15.Acm 13p, 16. Old Friends 12p, 17.Marţi 3p, 18.Black Warriors 0p.

Liga 2

Strâgoii vs Poker Stars 1-3, Juventus vs Fc Motorul 1-2, Victoria Ursus vs Red Fighters 1-0, Făt Frumos vs Sporting Şoimoş 4-3, Universitatea U vs Breckner Team 3-2, Amoretti vs Lazio Friends 2-6, Elmo vs Fc Micalaca 1-1, Toolshop vs Real Team 2-4, Supernatural vs 5 Colţuri 2-5. **Conduce în clasament:** 1.Elmo 41p, 2.Real Team 39p, 3.Micalaca 37p, 4-5. Lazio Friends şi Poker Stars 35p. Pe ultimele locuri: 13-14. Strâgoii şi Breckner Team 24p, 15.Făt Frumos 23p, 16.Victoria Ursus 17p, 17. Universitatea 16p, 18.Supernatural 15p.

Liga 3

Jumbo vs Sano Safety 1-4, Viitorul vs Noi&Noi 1-7, Dream Team vs CSŞ 81 2-2, Portadoors vs DOG 1-3, Tigres vs Luceafărul 1-1, Huf vs Coindu 5-12, GF Aeronautics vs Cfr Arad 5-2, Amidamaru vs Young Boys 4-2, Electroputere Arad vs Old School Fotbal 2-7. **Pe primele locuri:** 1. Luceafărul 52p, 2.Old School 48p, 3.Coindu 46p, 4.GF Aeronautics 45p, 5.Noi & Noi 44p. La subsol le găsim pe: 14-15. ATU şi Portadoors 16p, 16-17.Huf şi viitorul 14p, 18. Jumbo 9p, 19.Academia Pârneava 7p, 20.Young Boys 6p.

Old-boys

Flamura Roşie Old Boys - Ştiinţa 2-7 şi Ergad Old Boys - Atletic Arad 3-0, Salt&Pepper - a stat. **Clasament:** 1.Ergad 6p, 2-3. Salt&Pepper şi Ştiinţa 3p, 4-5.Atletic şi Flamura Roşie 0p.

JA-D.S.

Copil va juca alături de Simona Halep

Cei mai bine cotaţi tenismeni ai României fac echipă, în luna iunie, cu ocazia evenimentului „Sports Festival" de la Cluj-Napova.

CLUJ. Tenismenul arădean Marius Copil şi ocupanta locului trei în ierarhia WTA, Simona Halep, vor participa în iunie la Cluj-Napoca la Sports Festival, urmând să joace meciuri alături de italienii Flavia Pennetta şi Fabio Fognini.

„Sports Festival aduce la Cluj-Napoca nume mari ale tenisului mondial alături de cel mai îndrăgit sportiv al României, Simona Halep, Marius Copil, Flavia Pennetta şi Fabio Fognini. Întâlnirea dintre echipa României şi echipa Italiei va avea loc în 15 iunie, în cadrul ediţiei a 2-a a festivalului. Confruntarea dintre echipa României şi echipa Italiei cuprinde 3 meciuri - simplu feminin: Simona Halep vs. Flavia Pennetta, simplu masculin: Marius Copil vs. Fabio Fognini, dublu mixt: Simona Halep, Marius Copil vs. Flavia Pennetta, Fabio Fognini. Soţii Flavia Pennetta şi Fabio Fognini sunt unii din cei mai buni jucători de tenis ai ultimilor ani, au prezenţe constante în fazele finale ale marilor turnee. Pennetta a fost prima jucătoare din Italia care a reuşit să ocupe locul 1 în clasamentul mondial de tenis, iar Fognini are 9 titluri ATP", se arată în comunicatul organizatorilor. **JA-D.L.**

Copil şi Halep FOTO: FAN

JURNAL ARĂDEAN

Neymar FOTO: EPA

Neymar va sta zece săptămâni

FOTBAL. Clubul francez de fotbal Paris Saint-Germain a anunțat, printr-un comunicat dat publicității miercuri, că atacantul său vedetă, brazilianul Neymar, va fi indisponibil zece săptămâni, în urma unei accidentări la piciorul drept. Conform grupării de pe Parc des Princes, Neymar nu va fi supus unei intervenții chirurgicale, ci va fi supus unui „tratament conservator". Neymar a suferit o nouă leziune la al cincilea metatarsian de la piciorul drept, în cursul meciului cu RC Strasbourg din Cupa Franței (2-0), disputat săptămâna trecută.

În urma noii sale accidentări, Neymar nu va putea evolua în dubla cu Man United.

SURSA: AGERPRES

Marchel Hirscher FOTO: EPA

Marcel Hirscher, la a 68-a victorie

SCHI. Austriacul Marcel Hirscher, „regele" schiului alpin, a obținut a 68-a sa victorie în Cupa Mondială, impunându-se în slalomul de la Schladming (Austria), desfășurat marți în noctură, în prezența a aproximativ 50.000 de spectatori, printre care s-a numărat și președintele austriac Alexander Van der Bellen.

Acesta a fost ultima probă de slalom înaintea startului Campionatelor Mondiale de schi alpin de la Are (Suedia), programate în perioada 5-17 februarie. În urma acestui succes, Hirscher, câștigătorul marelui Glob de Cristal în ultimele șapte sezoane, și-a consolidat poziția de lider.

SURSA: AGERPRES

Împrumutat la ASU Politehnica

FOTBAL. Numărul fotbaliștilor împrumutați de Viitorul la ASU Politehnica crește la patru. Ultima achiziție a echipei timișorene este un atacant care în ultimul an a evoluat la adversara din campionat Universitatea Cluj.

Cristian Ene (21 de ani) a trecut de la „U" Cluj la ASU Politehnica, unde se va pregăti alături de alți fotbaliști formația la școala de fotbal a lui Gheorghe Hagi: Rareș Murariu, Raul Vidrăsan și Mihai Ene, acesta din urmă împrumutat și el tot în 2019, după ce în prima parte a sezonului fusese la Petrolul. Ar fi putut fi cinci, dar Romeo Bănică a „fugit" în Germania.

SURSA:MEDIAFAX

Cu toate vedetele în Fed Cup

România a anunțat lotul pentru partida cu Cehia din Fed Cup.

Națională tricoloră salutând publicul din BT Arena Cluj FOTO: EPA

TENIS. Federația Română de Tenis a făcut publică lista tenismenelor convocate de Florin Segărceanu, în vederea confruntării din primul tur de la Fed Cup, împotriva Cehiei.

Pe listă se regăsesc următoarele sportive: Simona Halep (3 WTA), Mihaela Buzărnescu (28 WTA), Irina-Camelia Begu (71 WTA), Ana Bogdan (99 WTA) și Monica Niculescu (100 WTA). Meciul este programat în perioada 9-10 februarie, în Cehia.

Florin Segărceanu, căpitanul nejucător al României, și Alina Tecșor, antrenorul naționalei, și-au spus opiniile înaintea confruntării cu campioana Fed Cup din 2018.

Florin Segărceanu: „Am avut puțină nesansă la tragerea la sorți, pentru că jucăm împotriva celei mai valoroase și mai titrate națiuni din Fed Cup în ultimul deceniu, și, în plus, Kvitova și Pliskova sunt în mare formă în acest început de an, cu două turnee câștigate și semifinală și finală la Australian Open. Apoi, din punct de vedere al clasamentelor, vorbim despre o echipă care are în componență jucătoarea nr. 2 și nr. 5 în lume, la simplu, și nr. 1 și nr. 2 mondial, la dublu. Asta spune tot despre valoarea echipei Cehiei. Poate că plecăm cu șansa a doua, cum se spune, dar suntem conștienți că în aceste întâlniri de Fed Cup se pot întâmpla multe surprize, mai ales că presiunea o să fie mai mare din partea lor, pentru că sunt favorite și pentru că joacă acasă. Dacă noi o să avem, la ora meciului, toate fetele bine pregătite și sănătoase, și la fel și pe Simona, despre care știm că poate să învingă la orice oră pe oricine, pe orice suprafață, este clar că avem o șansă bună".

Alina Tecșor: „Confruntările cu echipe campioane sunt mereu palpitante și încărcate de emoții, iar Fed Cup este o competiție în care orice este posibil atunci când crezi cu adevărat în echipa ta. România are acum o echipă puternică, hotărâtă și determinată să joace cel mai bun tenis la Ostrava. Indiferent de componența echipei Cehiei, întâlnirea va fi dificilă, dar eu cred cu tărie în valoarea fetelor noastre".

Petra Kvitova (Cehia; 5 WTA) a anunțat, prin managerul ei, că va spune „pas" partidei dintre Cehia și România.

SURSA: MEDIAFAX

Simona Halep recunoaşte că a simţit presiune

TENIS. Simona Halep (27 de ani, 3 WTA) a vorbit sincer despre perioada carierei în care a simțit cea mai mare presiune: cea dintre momentul în care a devenit numărul unu în lume și primul trofeu de Grand Slam, Roland Garros 2018. Constănțeanca a avut de-a face cu o presiune mentală cu care s-au confruntat, de-a lungul timpului, și Caroline Wozniacki, Ana Ivanovic sau Jelena Jankovic: era numărul unu în lume, domina circuitul, dar nu reușea să câștige un mare trofeu. Zi de zi, după antrenamentele istovitoare, gândul Simonei a zburat doar spre succesul care o putea debloca mental, după cum chiar Halep recunoaște: „M-am gândit la acest lucru după zilele dificile de antrenament. Eram întotdeauna mulțumită de felul în care mă antrenez, dar îmi spuneam «Ok, acea mare zi va veni sau nu?». Întotdeauna am avut întrebarea asta în cap. Nu era neapărat negativistă, dar era un fel de presiune", a declarat Simona pentru revista Tennis Head.

Perioada grea s-a terminat odată cu succesul obținut în fața lui Sloane Stephens în marea finală de la Roland Garros 2018, iar eliberarea a fost mare: „De fiecare dată când începeam conferința de presă această întrebare apărea, dacă mai cred că voi câștiga un Grand Slam. Acum s-a încheiat și mă simt mai relaxată. Am fost incredibil de fericită, dar am muncit atât de mult pentru acel trofeu și eram foarte obosită. Am fost la un restaurant cu aproximativ 50 de oameni, prieteni care au fost la meci, echipa și familia mea. Am sărbătorit până la 1 noaptea și apoi m-am întors la hotel și am adormit cu trofeul. Acesta a fost felul meu de a sărbători", a mai povestit Simona Halep.

Simona Halep arată constanță FOTO: EPA

Vrea să ajungă un portar celebru

Andrei Radu: „Vreau să ajung în topul celor mai buni portari din lume".

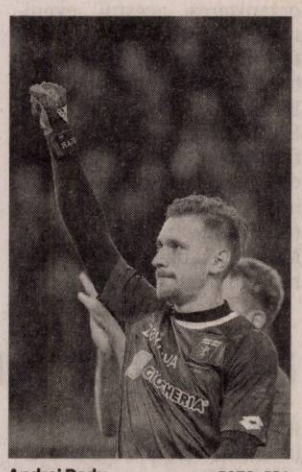

Andrei Radu FOTO: EPA

FOTBAL. Andrei Radu este încrezător în destinul său: „Vreau să ajung în topul celor mai buni portari din lume". Dacă Nicolae Stanciu (25 de ani) a lăsat fotbalul european pentru salariul de 2,5 milioane de euro pe an plătit de Al Ahli Jeda, Andrei Radu (21 de ani) are o cu totul și cu totul altă perspectivă asupra fotbalului. Întrebat despre ce ar alege între bani și o carieră în Europa, la cel mai înalt nivel, liderul naționalei de tineret a României nici nu a clipit: „Întotdeauna m-am gândit numai să fac carieră, pentru că am plecat de jos și vreau să ajung unde mi-am propus, să ajung cât mai sus, în topul celor mai buni portari din lume. Nu uit de unde am plecat", a spus, la Digi Sport, goalkeeper-ul al cărui principal țel e o evoluție cât mai bună la Campionatul European U21 din 2019: „Mai îmi zboară un gând spre turneul final de la vară, pentru că este dorința foarte mare de a juca la Euro 2019 și de a mă afirma. Vom merge optimiști, să dăm tot ce avem mai bun și vom vedea ce va ieși. Cât despre naționala mare, îmi doresc foarte mult, am o dorință foarte mare să joc acolo, dar încă nu m-am gândit la acest pas. Depinde de domnul Contra, eu sunt pregătit oricând. Acesta este un alt vis de-al meu, sper să se îndeplinească".

Petkovic revine la naţională

Andrea Petkovic revine după doi ani în echipa Germaniei de Fed Cup.

TENIS. Andrea Petkovic revine după doi ani în echipa Germaniei de Fed Cup! Andrea Petkovic, nr. 66 mondial, revine după o absență de doi ani în echipa Germaniei de Fed Cup, care va înfrunta săptămâna viitoare Belarus, în primul tur Grupei Mondiale, relatează DPA. Echipa Germaniei, care nu va conta pe Angelique Kerber (nr. 6 WTA), este compusă din Andrea Petkovic, care a jucat ultima oară în această competiție în 2017, Tatjana Maria (67 WTA), Mona Barthel (84 WTA), Laura Siegemund (105 WTA) și Anna-Lena Groenefeld (33 WTA la dublu). Meciul Germania-Belarus are loc în zilele de 9 și 10 februarie la Braunschweig.

Căpitanul echipei germane, Jens Gerlach, a precizat într-un comunicat că Petkovic, 31 ani, este o jucătoare „cu multă experiență și un adevărat lider de echipă. Avem o echipă echilibrată și foarte experimentată, care poate face performanță".

Kerber a anunțat deja că nu participă la acest meci, preferând să se pregătească cu noul ei antrenor Rainer Schuettler. Julia Goerges, nr. 16 mondial, a declinat de asemenea participarea. Cele două au absentat și de la meciul din primul tur din 2018, când Germania s-a impus în fața Belarus (3-2), la Minsk.

SURSA: AGERPRES

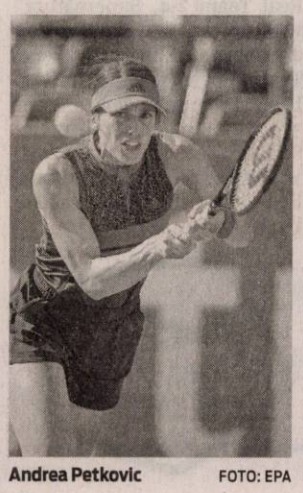

Andrea Petkovic FOTO: EPA

Wagner va juca la Tianjin Teda

FOTBAL. Campioana Germaniei, Bayern Munchen, a confirmat miercuri transferul atacantului său Sandro Wagner la clubul Tianjin Teda din Superliga Chinei. Wagner, 31 ani, a fost cumpărat de la Hoffenheim în 2018 pentru suma de 13 milioane euro, ca soluție de rezervă pentru atacantul polonez Robert Lewandowski. Germanul a prins însă puține minute și la ultimele două meciuri antrenorul Niko Kovac nu l-a inclus nici în lot. Contractul lui expira în iunie 2020.

Clubul bavarez nu a dat detalii despre tranzacție, dar ziarul Bild relatează că Tianjin a făcut o ofertă de 5 milioane euro, în timp ce Wagner ar urma să încaseze 15 milioane euro în doi ani.

Tianjin Teda, antrenată de germanul Uli Stielike, a ocupat locul 14 în sezonul trecut, primul deasupra zonei de retrogradare. **SURSA: AGERPRES**

Madridul, gazda tragerii la sorți

TENIS. Real Casa de Correos din Madrid va găzdui pe 14 februarie tragerea la sorți a celor șase grupe din sferturile de finală ale fazei finale a Cupei Davis, care în noul său format se dispută la Caja Magica din capitala spaniolă între 18 și 24 noiembrie.

Casa Regală a Poștei este în prezent sediul președintelui Comunității autonome Madrid. În faza finală concurează 18 echipe ce vor fi distribuite în șase grupe de câte trei. Câștigătoarele grupelor și cele mai bune echipe de pe locul se califică pentru ultima fază.

Șase echipe sunt deja calificate direct, Croația, Franța, SUA și Spania, semifinalistele din 2018, Argentina și Marea Britanie, ca invitate speciale, la care se vor alătura 12 echipe ce vor trece de turul de calificare programat în acest weekend. **SURSA: AGERPRES**

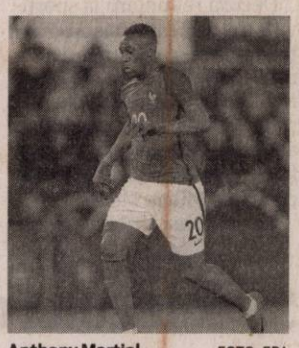

Anthony Martial FOTO: EPA

Își prelungește contractul cu MU

FOTBAL. Atacantul francez Anthony Martial a ajuns la un acord cu oficialii clubului englez de fotbal Manchester United în privința prelungirii cu cinci ani a contractului său. Fotbalistul francez, a cărui continuitate pe Old Trafford s-a aflat sub semnul întrebării înainte de demiterea antrenorului portughezul Jose Mourinho, urmează să semneze până vineri noul acord, care se întinde până în 2024, conform RMC Sport.

Anthony Martial (23 ani) a venit la Manchester United în vara anului 2015, de la AS Monaco, în schimbul sumei de 36 milioane lire sterline plus bonusuri. El a disputat până acum 161 de meciuri în tricoul echipei engleze, pentru care a marcat 46 de goluri.

SURSA: AGERPRES

ELNET SECURITY
Protecting People and Places

ELNET GRUP - SECURITY & FIRE

angajează:

AGENŢI DE SECURITATE

femei/bărbaţi, cu/fără atestat pentru obiective industriale şi spaţii comerciale în Arad.

OFERIM:
- Contract de muncă integral;
- Salariu net 1.600 – 2.000 lei;
- Bonusuri de angajare;
- Transport gratuit la si de la obiectiv;
- Posibilitate de decontare transport pentru agentii din provincie;
- Punctualitatea platii salariilor;
- Stabilitate la locul de muncă;
- Program de lucru în ture de 12/24, 12/48 sau 12/36;

☎ **0752.042.558/ 0735.188.865**

(8984)

SC TRANS-CIM SRL

cu sediul în localitatea Arad, str. Digului nr. 1

solicită obţinerea autorizaţiei de mediu pentru sediul principal din localitatea Arad, str. Digului nr. 1, unde se desfăşoară activităţile:

- **lucrări de construcţii a drumurilor şi autostrăzilor – 4211**
- **transporturi rutiere de mărfuri (transportul reziduurilor şi deşeurilor) - 4941**

Având ca principale faze ale procesului tehnologic următoarele:
- emitere comandă
- efectuare transport în conformitate cu HG 1061/2008 şi cu normele ADR
- emitere documente conforme

Măsurile de protecţie a factorilor de mediu:

Apă: rigole
Aer: motoare conforme normelor Euro 3 şi 5
Sol: platforme betonate, prelate
Gestiune deşeuri: pubele, contracte operatori autorizaţi
Substanţe periculoase: magazie cu pardoseală betonată

Observaţiile publicului formulate în scris/ informaţiile privind potenţialul impact asupra mediului se depun/ pot fi consultate la sediul Agenţiei pentru Protecţia Mediului Arad, Splaiul Mureş, FN, tel. 0257/280331, 0257/280996 în timp de zece zile lucrătoare de la data publicării prezentului anunţ.

(114 - H 171412)

FUNDAŢIA CREŞTINĂ **„ANGELIS"**

CU SEDIUL ÎN LOCALITATEA BELIU NR. 419 F, JUD.ARAD,

VINDE, PRIN LICITAŢIE PUBLICĂ,

SPAŢIU COMERCIAL ÎN SUPRAFAŢĂ DE 168 MP, SITUAT ÎN BELIU, NR. 630.

LICITAŢIA VA AVEA LOC ÎN DATA DE 14.02.2019, ORA 17, LA SEDIUL FUNDAŢIEI.

INFORMAŢII LA TELEFON **0740-031912** (112 - H 171414)

ANUNŢ PREALABIL PRIVIND AFIŞAREA PUBLICĂ A DOCUMENTELOR TEHNICE ALE CADASTRULUI

Unitatea administrativ-teritorială **PEREGU MARE**, din judeţul **ARAD**, anunţă **publicarea documentelor tehnice ale cadastrului** pentru **sectorul cadastral nr. 4, 6** începând cu data de **05.02.2019**, pe o perioadă de 60 de zile, la sediul **Primăriei PEREGU MARE**, conform art. 14 alin. (1) si (2) din Legea cadastrului şi a publicităţii imobiliare nr. 7/1996, republicată, cu modificările şi completările ulterioare.

Cererile de rectificare ale documentelor tehnice vor putea fi depuse de către proprietarii, posesorii sau alţi deţinători, la sediul primăriei şi pe site-ul Agenţiei Naţionale de Cadastru si Publicitate Imobiliară. (118)

www.aradon.ro

JURNAL ARĂDEAN

Aveti ceva de vanzare sau poate cumparati ceva, aveti servicii de nerefuzat ori pur si simplu va cautati sufletul pereche?

Arădenii trebuie să ştie!

JURNAL ARADEAN
MICA PUBLICITATE

PROGRAM
Luni - Joi: 8.00-17.00
Vineri: 8.00-16.00
Duminică: 9.00-13.00

Arad B-dul Revolutiei nr 81
Telefon: (+40) 0257-210.775

Program mare publicitate: B-dul Revoluţiei, nr. 62 luni-vineri: 9.00-16.00 Telefon: 0257/280.904

CONDOLEANȚE

În aceste clipe triste, Organizatia PSD Chişineu- Criş, transmite un gând de alinare şi sincere condoleanţe, la trecerea în nefiinţă a celui care a fost bun prieten şi coleg,

CRISTIAN VIDESCU.

Dumnezeu să-l odihnească în pace!

Un gând de mângâiere, compasiune şi sincere condoleanţe familiei îndoliate la trecerea la cele veşnice a celui ce a fost colegul nostru

CRISTIAN VIDESCU.

Dumnezeu să-l odihnească în pace!

Senator, Mihai Fifor

Suntem alături de cumnata noastră, Peia Ligia Medina, la marea durere pricinuită de moartea mamei sale. Sincere condoleanţe!

Fam. Vincze

COMEMORĂRI

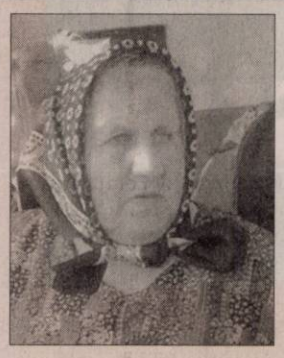

Când iarba moale mătăsoasă/ Va creşte iar în mâna ta/ Să ştii măicuţă că acasă/ Noi nici în vis nu te-om uita, acum la împlinirea a 8 ani de când ne-a părăsit iubita noastră mamă eroină,

HOLOCAN IULIANA

din Covăsânţ.

Te vom păstra veşnic în inimile noastre. Dumnezeu să-ţi dea odihnă veşnică!

Familia

Nu o să uităm niciodată ziua aceasta blestemată. 10 ani s-au împlinit de când noi n-am mai vorbit,

NEŢI COSTEL

din Sâmbăteni.

Soţia, fetele, ginerii şi nepoţii

S-a scurs un an de lacrimi şi dor de la trecerea în veşnicie – în 31 ianuarie 2018 - a dragului nostru,

prof.

BONŢ ARON ALEXANDRU.

Parastasul va avea loc duminică, 3 februarie 2019, ora 12:00, la Biserica Ortodoxă Sântana I. Dumnezeu să-l odihnească în pace!

Familia în veci nemângâiată

Anunţurile de deces se publică GRATUIT!

Se împlinesc 40 de zile de la decesul iubitei mele mame,

RUJA MINODORA.

Parastasul de pomenire va fi oficiat sâmbătă, 2 februarie 2019, ora 12:30 la Catedrala Ortodoxă Veche.

Nițu Gabriela

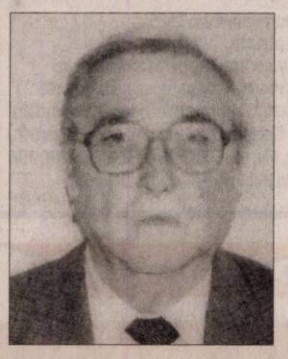

Au trecut 6 săptămâni de când a plecat dintre noi soţul, tatăl, bunicul,

LĂCĂTUŞ ALEXANDRU-CORNELIU.

Dumnezeu să-l odihnească în pace! Parastasul va avea loc duminică, 3 februarie 2019, ora 12:00, la Biserica Ortodoxă din Gai.

Familia îndoliată

SERVICII FUNERARE

NOSFERATUM

SERVICII FUNERARE COMPLETE

Arad, str. Ghiba Birta nr. 26 - Tel.: **0752 10 11 12; 0357 80 48 38**

NON STOP e-mail: **nosferatumarad@yahoo.com** **www.nosferatum.ro**

TRANSPORT GRATUIT ÎN MUNICIPIUL ARAD ŞI ORAŞUL PECICA

* Sicrie la preţ de producător; * Înmormântări GRATUITE – doar pe baza cuponului de pensie; * Consultanţă şi medic constatator; * Rezolvăm actele la spital, primărie, casă de pensii, C.A.R.P.; * PRELUĂM DECEDAŢII DE LA MORGĂ; * Igienizare, cosmetizare, îmbălsămare, incinerarii, REPATRIERI, CAPAC FRIGORIFIC; * CAPELA CIMITIR ETERNITATEA (UTA)! * Borduri, monumente funerare, mozaic, marmura, granit.

Publicitate mică 0257-210.775

GARSONIERE

• **A A** Achiziţionez garsonieră, apartament 1 cameră, cash, ☎0746.055.126, ☎0755.483.216. 97124

• **Cumpăr cu** plata pe loc garsonieră, apartament 1 cameră, ☎0721.670.839. 165093

AP.1 CAMERĂ

• **Vând apartament** 1 cameră cartier Micălaca mobilat, utilat şi centrală termică. Informaţii telefon 0755.659.523. 170736

AP.2 CAMERE-ARAD

• **A A** Achiziţionez apartament 2,3,4 camere, cash, ☎0746.055.126, ☎0755.483.216. 97130

• **Cumpăr cu** banii jos apartament 2-3 camere. Telefon 0742.781.651. 165095

• **Vând urgent** apartament 2 camere, Micălaca, Voinicilor, cu centrală, geam termopan, parter înalt, suprafaţă 60 mp utili. Preţ 42.000 Euro/negociabil, ☎0741.158.777. 170749

AP.3 CAMERE-ARAD

• **Cumpăr urgent** apartament zona Vlaicu cu posibilităţi avans şi rate, ☎ ☎0741.158.777. 170761

CASE-ARAD

• **Vând casă** boierească în Arad, suprafaţă teren 300 mp, intrare auto, garaj, compusă din demisol, parter, etaj I- etaj II cu terase, construcţie nouă, 3 camere pe etaj, preţ 125.000 Euro, posibilităţi rate, ☎0741.158.777. 170759

• **Vând urgent** casă Arad str. Gh. Doja-Pârneava, suprafaţă 1.056 mp, intrare auto, garaj, 4 camere, bucătărie, hol mare închis cu termopan, termotecă, construcţie cărămidă, preţ 98.000 Euro, negociabil, 0741.158.777. 170762

VILE-ARAD

• **Vilă 8** camere Grădişte, 3 băi, garaj, pretabil două familii, ☎0722.257.409. 168230

TERENURI LOCAL

• **Vând teren** împrejmuit suprafaţă 7.000 mp, FS 20 ml, la DJ Arad- Horia pentru construcţii hale, parcare. Preţ 4.600 Euro/negociabil, ☎0741.158.777. 170763

TERENURI JUDEŢ

• **Vând fermă** la Felnac cu 10 ha teren arabil compact, la şosea şi livadă, preţ 125.000 Euro, negociabil, 0741.158.777. 170765

• **Vând teren** arabil Şiria 0,80 ha preţ 6.500 Euro, negociabil, 0741.158.777. 170764

• **Vând teren** 1,05 ha în asociaţie C.A.I. Curtici, 7.000 Euro, negociabil. Telefon 0745.977.683. 171442

• **Vând urgent** vie 3.000 mp pârloagă, zona Şiria. Preţ 4.000 Euro, posibilităţi 2 rate, ☎0741.158.777. 170756

• **Vând 8** ari vie, Galşa. Telefon ☎0746.933.218. 170295

IMOBILE CHIRII

• **Dau în** chirie cameră, bucătărie, intrare separată. Tel. 0725.045.433. 171459

• **Dau în** chirie casă cu etaj (265 mp utili), zonă centrală (Podgoria). Ideal sediu firmă. Tel: 0722.293738. 165090

SPAŢII COM-ARAD

• **Închiriez spaţii** comerciale zona Intim, 170 mp - 100 mp, ☎0722.227.450. 168572

OFERTE LOCURI DE MUNCĂ

• **Angajăm femei** de serviciu pentru curăţenie. Tel. 0723.060.277.

• **Angajăm pentru** Lipova montatori subansamble. Informaţii la telefon 0357/423395.

PRESTĂRI SERVICII

• **Execut acoperişuri** noi şi vechi sau reparaţii. Tel. 0747.359.655. 167324

CONSTRUCŢII

• **AAduc balast,** nisip, sort, ridic moloz, pământ, piatră, mraniţă, 0747.206.371. 166092

ELECTRONIC PLUS

• **Vând maşină** spălat automată, frigider, ladă, vitrină, congelator, combină, 0257/ 210613. 170748

POŞTA LUI CUPIDON

• **Domn, 58/180/80,** caut relaţie serioasă cu doamnă cu caracter, ☎0735.229.354. 171091

PIERDERI

• **Firma Negruţ** Călin Aurel P.F.A., pierdut acte înregistrate la O.R.C. Arad cu nr. F2/ 1590/2010; CUI: 27672437. Le declar nule. 171426

• **Firma Sigârtău** Macidon P.F.A., pierdut acte înregistrate la O.R.C. Arad cu nr. de ordine F2/1596/2010; CUI: 27672496. Le declar nule. 171424

• **Pierdut Certificat** constatator aparţinând Bantaş Eugen- Eugen I.F., F2/2289/ 2004; CUI 13725477. Îl declar nul. 171423

• **Pierdut certificat** constatator pentru Nistor G. Florin I.I. cu seria 31411/ 4.07.2011. Îl declar nul. 171440

• **Pierdut certificat** constatator cu nr. 12241 din 14.03.2011 aparţinând SC Serv Rom Logistic, eliberat de O.R.C. Arad. Îl declar nul. 171441

ÎMPRUMUTURI FINANCIARE

• **Credite rapide** avantajoase pentru pensionari şi angajaţi. Tel. 0729.660.774. 171430

DIVERSE

• **Cumpăr maşini** pentru fier vechi, ofer radiere, bateril uzate, pene vechi şi noi, 0748.803.788. 170273

• **Vând solar** din ţeavă demontabil, 4mx10m, Galşa. Telefon 0746.933.218. 170297

EVIDENȚIAZĂ-TE!

Text: **DATA apariției:**.....

.....

.....

.....

.....

.....

.....

.....

Talon valabil până în 31 martie 2019

Date personale:

Nume şi Prenume:

Telefon:

Buletin de identitate:

TALON + PREȚUL CATEGORIEI AFERENTE

Anunțurile se preiau zilnic, la ghişeu, până în ora 16[00], după această oră, se pot prelua doar prin intermediul sistemului online de preluare al anunțurilor disponibil pe www.jurnalaradean.ro . Anunțurile de mică publicitate din Jurnal Arădean se publică pe baza talonului din ziar

Redacția nu își asumă responsabilitatea pentru conținutul anunțurilor de mică publicitate!

JURNAL ARĂDEAN

Operaţiunea de căutare şi salvare continuă FOTO: EPA

Garda de coastă a descoperit 28 de cadavre

GENEVA. Agenţia ONU pentru Migraţie a anunţat că 28 de cadavre au fost descoperite după ce aproximativ 130 de migranţi au dispărut în urma scufundării a două nave în largul statului african Djibouti, relatează Associated Press.

Garda de coastă din naţiunea est-africană a transmis într-un comunicat că operaţiunea de căutare şi salvare continuă după accidentul de marţi.

Agenţia de migraţie a anunţat că echipa sa a găsit un supravieţuitor în vârstă de 18 ani, care a relatat că a urcat la bordul navei alături de încă 130 de persoane, inclusiv 16 femei.

Nu există informaţii despre a doua ambarcaţiune.

Mii de imigranţi din Cornul Africii pleacă în fiecare an din statul Djibuti, traversând Strâmtoarea Bab al-Mandab pentru a ajunge în Peninsula Arabică, sperând să găsească o slujbă în ţările bogate din Golf. Majoritatea sunt etiopieni.

Navele s-au scufundat în Golful Aden, din cauza mării agitate, la aproximativ 30 de minute după plecarea din localitatea Godoria.

SURSA: MEDIAFAX

Judecătorii Curţii au admis sesizările

Judecătorii Curţii au decis că decizia privind declasificarea Hotărârii CSAT 17/2005 nu trebuia să fie făcută printr-un proiect de lege.

BUCUREŞTI. CCR a admis, ieri, sesizările preşedintelui Klaus Iohannis, ale PNL-USR şi ale ÎCCJ cu privire la neconstituţionalitatea unor aspecte cuprinse în Legea privind declasificarea unor documente, respectiv declasificarea hotărârii CSAT care a stat la baza protocoalelor cu SRI.

Judecătorii Curţii au decis, cu unanimitate de voturi, că decizia privind declasificarea Hotărârii CSAT 17/2005 trebuia să fie făcută nu printr-un proiect de lege adoptat de către Parlament, ci printr-o hotărâre a Guvernului.

Astfel, Curtea a constatat că legea în ansamblul ei este neconstituţională, deoarece încalcă dispoziţiile din Legea fundamentală referitoare la principiul separaţiei şi echilibrului puterilor în stat.

„În urma deliberărilor, Curtea Constituţională, cu unanimitate de voturi, a admis obiecţiile de neconstituţionalitate şi a constatat că Legea privind declasificarea unor documente, în ansamblul său, este neconstituţională. Curtea a reţinut că actul normativ criticat este de natură a contraveni dispoziţiilor art. 1 alin. (4) din Constituţie referitor la principiul separaţiei şi echilibrului puterilor în stat, Parlamentul intrând în sfera de competenţă a autorităţii executive, singura autoritate publică cu atribuţii în organizarea executării legilor. În raport de această soluţie, care vizează legea în ansamblul său, Curtea nu a mai analizat celelalte critici de neconstituţionalitate formulate", precizează Curtea, într-un comunicat de presă remis, ieri, MEDIAFAX.

Pe 7 decembrie, preşedintele Klaus Iohannis a sesizat Curtea Constituţională în legătură cu Legea care prevede declasificarea hotărârii CSAT, care a stat la baza protocoalelor cu SRI, iniţiată de Liviu Dragnea şi Călin Popescu Tăriceanu.

Judecătorii CCR FOTO: AGERPRES

De asemenea, pe 20 noiembrie, CCR a fost sesizată cu două obiecţii de neconstituţionalitate, de către PNL-USR şi de către ÎCCJ, asupra Legii privind declasificarea unor documente, respectiv a hotărârii CSAT care a stat la baza protocoalelor SRI cu instituţii din sistemul judiciar.

„Potrivit art. 75 alin. (1) din Constituţie, se supun spre dezbatere şi adoptare Camerei Deputaţilor, ca primă Cameră sesizată, proiectele de legi şi propunerile legislative prevăzute de art. 118 alin. (2), iar potrivit acestui articol, «Structura sistemului naţional de apărare, pregătirea populaţiei, a economiei şi a teritoriului pentru apărare, precum şi statutul cadrelor militare, se stabilesc prin lege organică»", precizează Klaus Iohannis în textul sesizării, potrivit unui comunicat de presă al Administraţie Prezidenţiale remis MEDIAFAX.

De asemenea, şeful statului argumentează că dispoziţiile legii criticate care fac referire la exonerarea de răspundere penală, disciplinată, administrativă sau financiară a lucrătorilor din cadrul SRI, încalcă dispoziţiile. **SURSA: MEDIAFAX**

Primarii de municipii, primiţi de premier

BUCUREŞTI. Primarii municipiilor din ţară au fost primiţi de către premierul Viorica Dăncilă la Palatul Victoria, înaintea şedinţei de Guvern, au declarat surse politice, pentru MEDIAFAX.

Ministrul Finanţelor, Eugen Teodorovici, şi Darius Vâlcov, consilierul pe probleme economice al premierului, au fost prezenţi şi ei la întâlnirea cu edilii de municipii, au adăugat sursele citate.

Primarii municipiilor au mers la Palatul Victoria pentru a discuta despre bugetul pe 2019 cu premierul Viorica Dăncilă. Gabriela Firea, prezentă şi ea la întâlnire, a declarat că s-a propus ca 80 de milioane de euro să fie tăiaţi din bugetul PMB.

Primarii de municipii, reuniţi în Asociaţia Municipiilor din România, au anunţat, ieri, că nu au primit niciun răspuns din partea Ministerului Finanţelor pe solicitarea ca administraţia locală să primească o treime din bugetul naţional, prin urmare merg la Guvern să discute cu premierul.

„Angajamentul a fost ca până la ora 12:00 să ne răspundă. Solicitarea noastră este un minim care funcţionează în toată lumea civilizată. Noi cerem o treime (din bugetul naţional - n.r.), suntem atât de decenţi, este foarte puţin. 70% din serviciile publice sunt asigurate de administraţia locală, şi noi la ora actuală primim sub 20%", a declarat primarul Sectorului 3, Robert Negoiţă. **SURSA: MEDIAFAX**

Trebuie să ofere asistenţă

ROMA. Curtea Europeană a Drepturilor Omului a afirmat că Italia trebuie să ofere asistenţă medicală, mâncare şi apă celor 47 de imigranţi aflaţi pe o ambarcaţiune de salvare de lângă coasta Siciliei, relatează site-ul EUObserver.com.

Imigranţi FOTO: EPA

Premierul Giuseppe Conte a declarat că mai multe ţări sunt dispuse să primească imigranţii, inclusiv Franţa, Portugalia şi Germania.

În acest context, ministrul de Interne, Matteo Salvini, a declarat că Italia îi va permite navei să intre într-unul din porturile sale, dacă imigranţii vor fi imediat transferanţi în Germania sau Olanda.

Imigranţii care se află la bordul navei Sea-Watch 3 au fost salvaţi pe 19 ianuarie, la nord de portul libian Zuwarah. **SURSA: MEDIAFAX**

Mohammed bin Salman FOTO: EPA

Discuţii despre Yemen

RYIAD. Mohammed bin Salman, prinţul moştenitor al Arabiei Saudite, a purtat o discuţie telefonică cu Antonio Guterres, secretarul general al Organizaţiei Naţiunilor Unite, cu privire la progresul rezolvării problemei din Yemen şi alte probleme regionale, relatează Euronews.

Zeci de mii de persoane au murit în urma războiului din Yemen, care durează de peste patru ani.

Organizaţia Naţiunilor Unite caută metode de a implementa un acord încheiat în luna decembrie, care ar putea duce la încheierea războiului.

„Secretarul general al Naţiunilor Unite îşi exprimă mulţumirea faţă de susţinerea oferită de Arabia Saudită în obţinerea de rezultate pozitive în cadrul discuţiilor dintre părţile conflictului din Yemen", se menţionează într-un comunicat publicat de agenţia de presă a Arabiei Saudite. **SURSA: MEDIAFAX**

A respins orice renegociere

PARIS. Administraţia de la Paris a respins marţi orice renegociere a Acordului pentru Brexit negociat de Marea Britanie şi Uniunea Europeană şi a cerut Administraţiei de la Londra să facă propuneri credibile pentru Brexit, după votul din Parlamentul britanic de marţi seară, relatează Reuters. Parlamentul Marii Britanii i-a cerut prim-ministrului Theresa May să renegocieze prevederile privind graniţa irlandeză pentru a obţine aprobarea acordului, fără a menţiona însă o alternativă exactă. „Acordul de retragere şi ideea de «backstop» au fost adoptate de Guvernul britanic şi de cele 27 de state membre UE în luna noiembrie. Acordul nu va fi renegociat. Uniunea Europeană s-a exprimat clar în această privinţă", a declarat Administraţia Prezidenţială franceză, prin intermedul unui comunicat. De asemenea, biroul preşedintelui francez Emmanuel Macron a transmis că Franţa va continua pregătirile pentru scenariul unui Brexit fără acord. „În orice caz, este urgent ca Marea Britanie să îşi clarifice intenţiile şi să facă propuneri credibile", se menţionează în comunicat. Uniunea Europeană intenţionează să aplice controale vamale la frontiera dintre Irlanda şi provincia britanică Irlanda de Nord în cazul în care Marea Britanie va părăsi Blocul comunitar fără un acord privind viitoarea relaţie bilaterală. Theresa May intenţionează să ceară Uniunii Europene renegocierea Acordului pe tema Brexit, au afirmat marţi surse guvernamentale de la Londra, deşi Bruxellesul a exclus această posibilitate.

SURSA: MEDIAFAX

Nicolas Maduro, pregătit să discute cu opoziţia

CARACAS. Preşedintele venezuelean Nicolas Maduro a reiterat ieri, într-un interviu acordat agenţiei RIA, că este pregătit să discute cu opoziţia din Venezuela, cu ajutorul negociatorilor internaţionali, relatează site-ul agenţiei Reuters.

„Sunt pregătit să stau la masa negocierilor cu opoziţia pentru a discuta despre beneficiile Venezuelei, pentru binele păcii şi al viitorului", a declarat acesta, citat de RIA.

Maduro a afirmat prima oară că este pregătit să discute cu opoziţia marţi, în cadrul unei întâlniri cu diplomaţii venezueleni care s-au întors din SUA.

Preşedintele Nicolas Maduro a fost susţinut sâmbătă, în cadrul unei întâlniri a Consiliului de Securitate ONU, de către China şi Rusia. Maduro a respins apelurile făcute de Statele Unite, Canada, statele din America Latină şi din Uniunea Europeană pentru organizarea unor noi alegeri.

Cel puţin 40 de persoane au fost ucise în urma protestelor recente din Venezuela.

SURSA: MEDIAFAX

Actriţa Gwyneth Paltrow FOTO: EPA

Paltrow, dată în judecată

PARK CITY. Actriţa americană Gwyneth Paltrow a fost dată în judecată de un bărbat care susţine că aceasta i-a provocat răni la cap şi la coaste în timp ce schia pe o pârtie din staţiunea montană Deer Valley din Park City, Utah, potrivit apnews.com.

Bărbatul, Terry Sanderson, în vârstă de 72 de ani, spune că, în 2016, se afla pe o pârtie pentru începători când a auzit nişte ţipete şi apoi a fost lovit. Bărbatul şi-a pierdut cunoştinţa, iar un martor al incidentului i-a spus că actriţa a fost cea care l-a lovit în spate. În urma loviturii, Terry Sanderson, s-a ales cu contuzii la cap şi răni în zona coastelor.

Paltrow a negat acuzaţiile, prin intermediul purtătorului ei de cuvânt, Heather Wilson: „Acest proces este nefondat şi ne aşteptăm să se facă dreptate". Bărbatul i-a dat în judecată şi pe administratorii pârtiei. Acesta a mai spus că a încercat să comunice cu actriţa, dar nu i s-au oferit nici scuze, nici despăgubiri şi chiar i s-a sugerat că va fi dat în judecată. Sanderson cere despăgubiri de 3,1 milioane de dolari. **SURSA: MEDIAFAX**

1.500 de zboruri anulate

WASHINGTON. Peste 1.500 de curse aeriene au fost anulate marţi şi miercuri, în Statele Unite, din cauza condiţiilor severe de vreme, inclusiv temperaturi foarte severe şi ninsoare abundentă, relatează site-ul postului CNBC. Temperaturile vor rămâne scăzute în zona oraşului Chicago, miercuri, au anunţat autorităţile, avetizând că există posibilitatea „unui vânt rece extrem de puternic" cu temperaturi de până la -50 de grade. Cel puţin 850 de zboruri au fost anulate spre sau de la aeroportul O'Hare din Chicago. Autorităţile au informat că „temperaturile extreme" au afectat nord-estul Statelor Unite încă de marţi după-amiază. **SURSA: MEDIAFAX**

Maimuţa-păianjen

Mica maimuţă-păianjen aparţine grădinii zoologice din Managua, Nicaragua. FOTO: EPA

„Femeia anului" la Harvard

CAMBRIDGE. Actriţa americană Bryce Dallas Howard va primi titlul „Femeia anului" pe 2019 - Hasty Pudding Woman of the Year - din partea secţiei de teatru a Universităţii Harvard, în cadrul unei ceremonii fastuoase. Actriţa, regizoarea şi producătoarea Bryce Dallas Howard va primi acest titlu insolit cu ocazia unei parade anuale, ce va fi organizată azi în Cambridge, Massachusetts.

Membrii asociaţiei Hasty Pudding Theatricals de la Harvard acordă în fiecare an titlul de femeia, respectiv bărbatul anului unui artist care s-a remarcat nu numai la Hollywood, ci şi pe scena de teatru sau în alte domenii.

Clubul Hasty Pudding de la Harvard, fondat în 1795, reprezintă cea mai veche trupă de teatru de amatori din Statele Unite ale Americii. Câştigătorii primesc o oală de budincă aurită, o aluzie la o tradiţie care datează din 1795, când 21 de studenţi de la Harvard au stabilit ca fiecare membru al noului club să aducă „o oală de budincă de cereale" la întâlnirile lor. Câştigătorul titlului de bărbatul anului 2019 nu a fost încă anunţat. **SURSA: MEDIAFAX**

Bryce Dallas Howard FOTO: EPA

Va cânta în Las Vegas

LAS VEGAS. Cântăreaţa americană Christina Aguilera va susţine, începând din luna mai, concerte în cadrul unei rezidenţe la Zappos Theater de la Planet Hollywood Resort & Casino din oraşul Las Vegas, potrivit apnews.com.

Rezidenţa „Christina Aguilera: The Xperience" va debuta pe 31 mai şi va cuprinde 16 concerte.

„Vreau să fie un spectacol cât mai interactiv şi să explorez noi teritorii, poate cu materiale originale", a declarat Aguilera pentru The Associated Press. Cântăreaţa calcă pe urmele unor vedete ca Lady Gaga, Céline Dion, Billy Idol, Elton John şi Britney Spears care au susţinut rezidenţe muzicale în capitala americană a jocurilor de noroc. Cel mai recent album al artistei a fost lansat anul trecut, cu titlul „Liberation", iar două dintre piesele de pe materialul discografic, „Fall in Line", interpretat cu Demi Lovato, şi „Like I Do", cu GoldLink, sunt nominalizate la ediţia de anul acesta a premiilor Grammy, care vor fi decernate pe 10 februarie. **SURSA. MEDIAFAX**

Christina Aguilera FOTO: EPA

Ţinta unui atac homofob

CHICAGO. Actorul american Jussie Smollett (36 ani), star al serialului de televiziune „Empire", a fost bătut de mai mulţi bărbaţi, în Chicago, iar poliţia spune că atacul a avut caracter homofob şi rasist, potrivit apnews.com.

O anchetă a fost deschisă de poliţia din Chicago. Potrivit poliţiei, actorul de culoare, a cărui orientare homosexuală este publică, se afla pe o stradă, marţi, când doi bărbaţi au ţipat la el, l-au lovit în zona feţei, i-au turnat peste cap „o substanţă necunoscută" şi i-au pus o frânghie în jurul gâtului. Artistul le-a spus poliţiştilor că atacatorii au strigat „MAGA country", o referire la sloganul lui Trump „Make America Great Again". Poliţiştii spun că cei doi bărbaţi purtau măşti. Nu au existat martori şi nici nu au fost descoperite imagini pe camerele de supraveghere. Smollett a mers singur la spital, iar starea sănătăţii sale este bună. **SURSA: MEDIAFAX**

Jussie Smollett FOTO: EPA

Delia

Este model în albumul „Portrete de Centenar".

FOTO: GHEORGHE PETRILA

www.aradon.ro
Mai multe poze cu Delia

Cer boicotarea Eurovision

Peste 50 de artişti cer ca Eurovision 2019, programat în Israel, să aibă loc în altă ţară.

LONDRA. Creatoarea de modă Vivienne Westwood, muzicianul Peter Gabriel şi regizorul Mike Leigh se numără printre cele peste 50 de personalităţi care au cerut ca ediţia de anul acesta a concursului Eurovision, care va avea loc la Tel Aviv, în Israel, să se desfăşoare în altă ţară, potrivit bbc.com.

Motivul solicitării este acela că palestinienii „sunt privaţi de drepturi fundamentale". „Nu putem ignora faptul că Israelul încalcă în mod sistematic drepturile fundamentale ale palestinienilor", se arată într-o scrisoare deschisă semnată, printre alţii, şi de trupa Wolf Alice şi actriţele Maxine Peake şi Miriam Margolyes.

Scrisoarea a fost adresată televiziunii de stat britanice, BBC, în calitate de membru al European Broadcasting Union, asociaţia care organizează Eurovision. Reprezentanţii BBC nu au comentat asupra acestui subiect.

Aceasta nu este prima dată când se cere boicotarea ediţiei din Israel, iar artişti care concertează în această ţară, precum Nick Cave, Radiohead şi Lana Del Rey, au fost aspru criticaţi.

În septembrie 2018, tot prin intermediul unei scrisori deschise, peste 140 de personalităţi culturale au cerut boicotarea concursului. Printre semnatari s-au numărat scriitori, coregrafi, actori, muzicieni, precum autorul canadian Yann Martel, regizorul finlandez Aki Kaurismäki, trupa britanică Wolf Alice, regizorul englez Ken Loach, cântăreţul britanic Brian Eno şi Roger Waters, fostul membru Pink Floyd. Scrisoarea a fost iniţiată de mişcarea Boycott, Divestment and Sanctions (BDS), care militează pentru completa boicotare a Israelului din cauza politicilor privind palestinienii.

La rândul lor, autorităţile israeliene spun că BDS este motivată de antisemitism. Reprezentanta Israelului, Netta Barzilai, a câştigat concursul Eurovision 2018, care a avut loc la Lisabona, Portugalia.

Anul trecut a fost pentru a patra oară când Israelul a câştigat concursul Eurovision. Cel mai recent a fost în 1998, când Dana International a devenit primul artist transgender care câştigă concursul Eurovision. Dana International a mai participat şi în 2011 la această competiţie muzicală, dar nu a reuşit să se califice în finală. Prima ediţie Eurovision a avut loc în 1956, la Lugano, în Elveţia. Printre artiştii care au urcat, de-a lungul anilor, pe scena Eurovision se numără ABBA, Julio Iglesias, Celine Dion, Johnny Logan. **SURSA: MEDIAFAX**

Anul trecut a fost a patra victorie la Eurovision pentru Israel FOTO: FAN

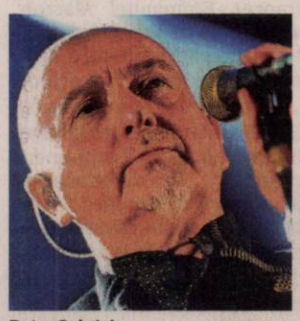

Peter Gabriel FOTO: FAN

Vivienne Westwood FOTO: FAN

Mike Leigh FOTO: FAN